# СБОРНИК
ЗАКОНОВ И НОРМАТИВНЫХ ПРАВОВЫХ АКТОВ
# Астраханской области

2019
19 декабря
№51

Телефон/факс:
44-62-96, 44-76-19
E-mail:sb_zakon@mail.ru

0+

Свободная цена

http://pravo-astrobl.ru


## ПОСТАНОВЛЕНИЕ
### Правительства Астраханской области

**09.12.2019** **№ 488-П**

### О СОГЛАШЕНИЯХ ПО СОЦИАЛЬНО-ЭКОНОМИЧЕСКОМУ РАЗВИТИЮ И ОЗДОРОВЛЕНИЮ МУНИЦИПАЛЬНЫХ ФИНАНСОВ ГОРОДСКИХ И СЕЛЬСКИХ ПОСЕЛЕНИЙ АСТРАХАНСКОЙ ОБЛАСТИ

В соответствии со статьей 137 Бюджетного кодекса Российской Федерации

Правительство Астраханской области

ПОСТАНОВЛЯЕТ:

1. Установить, что соглашение по социально-экономическому развитию и оздоровлению муниципальных финансов городских и сельских поселений Астраханской области (далее – соглашение) заключается между финансовым органом муниципального района Астраханской области и главой местной администрации (руководителем исполнительно-распорядительного органа) поселения Астраханской области, получающего в очередном финансовом году дотацию на выравнивание бюджетной обеспеченности городских и сельских поселений из бюджета Астраханской области (далее - глава администрации поселения), в следующем порядке:

финансовый орган муниципального района Астраханской области (далее – финансовый орган района) формирует проект соглашения, типовая форма которого утверждается правовым актом финансового органа района, и направляет его для подписания главе администрации поселения до 10 декабря текущего финансового года;

подписанное соглашение представляется в финансовый орган района до 25 декабря текущего финансового года;

соглашение подписывается финансовым органом района не позднее 30 декабря текущего финансового года.

2. Соглашение не заключается в случае направления главой администрации поселения до 20 декабря текущего финансового года в финансовый орган района официального отказа от получения дотации на выравнивание бюджетной обеспеченности городских и сельских поселений из бюджета Астраханской области (далее - дотация) в очередном финансовом году.

3. Соглашение предусматривает:

обязательства городских и сельских поселений Астраханской области, получающих дотацию в очередном финансовом году (далее - поселение), установленные перечнем обязательств муниципального образования Астраханской области, получающего в очередном финансовом году дотацию на выравнивание бюджетной обеспеченности городских и сельских поселений из бюджета Астраханской области, согласно приложению к настоящему постановлению (далее - перечень), а также обязательства по направлению в финансовый орган района ежеквартально, до 20-го числа месяца, следующего за отчетным кварталом очередного финансового года, отчета об исполнении поселением обязательств, предусмотренных перечнем;

обязательства финансового органа района по осуществлению ежеквартального мониторинга исполнения поселениями обязательств, предусмотренных перечнем, а также обязательства по рассмотрению до 1 сентября очередного финансового года представленного поселением плана по устранению неэффективных налоговых расходов, предусмотренного абзацем третьим пункта 1 перечня;

освобождение поселения от ответственности за неисполнение или ненадлежащее исполнение обязательств, предусмотренных соглашением, в случаях:

прекращения полномочий главы администрации поселения, подписавшего соглашение, и назначения (избрания) другого лица в очередном финансовом году главой администрации поселения или исполняющим обязанности главы администрации поселения;

возникновения в очередном финансовом году обстоятельств непреодолимой силы, то есть чрезвычайных и непредотвратимых при данных условиях обстоятельств, препятствующих выполнению поселением своих обязательств.

4. Установить в качестве меры ответственности за невыполнение поселением обязательств, предусмотренных перечнем, сокращение поселению объема дотации в году, следующем за годом предоставления дотации, путем внесения изменений в распределение указанных дотаций, утвержденное законом Астраханской области о бюджете Астраханской области, в размере 1 процента объема дотации, но не более 1 процента налоговых и неналоговых доходов бюджета поселения, по данным годового отчета об исполнении бюджета поселения за соответствующий финансовый год.

5. В случае непредставления в финансовый орган района до 25 декабря текущего финансового года главой администрации поселения подписанного соглашения размер дотации сокращается на 10 процентов объема дотации, предусмотренной в очередном финансовом году.

6. Постановление вступает в силу со дня его официального опубликования.

***Губернатор Астраханской области***
***И.Ю. БАБУШКИН***

---

Первоначальный текст документа опубликован на официальном интернет-портале правовой информации органов государственной власти Астраханской области pravo-astrobl.ru 18.12.2019.

*Приложение к постановлению Правительства Астраханской области от 09.12.2019 № 488-П*

Перечень обязательств муниципального образования Астраханской области, получающего в очередном финансовом году дотацию на выравнивание бюджетной обеспеченности городских и сельских поселений из бюджета Астраханской области

1. Обязательства по осуществлению мер, направленных на снижение уровня дотационности городских и сельских поселений Астраханской области (далее - поселение) и увеличение налоговых и неналоговых доходов бюджета поселения, предусматривающие:

проведение оценки налоговых расходов поселения по итогам отчетного финансового года и представление до 15 июля очередного финансового года в финансовый орган муниципального района Астраханской области (далее – финансовый орган района) ее результатов;

разработка и представление в финансовый орган района до 1 августа очередного финансового года плана по устранению неэффективных налоговых расходов с учетом результатов проведенной оценки эффективности налоговых расходов и согласование его с финансовым органом района до 1 сентября очередного финансового года;

обеспечение положительного темпа роста налоговых и неналоговых доходов бюджета поселения по итогам исполнения бюджета поселения за очередной финансовый год по сравнению с уровнем исполнения текущего финансового года в сопоставимых условиях;

направление в Правительство Астраханской области на заключение документов и материалов в порядке, установленном постановлением Правительства Астраханской области от 04.02.2008 № 29-П «Об утверждении Порядка представления в Правительство Астраханской области документов и материалов, необходимых для подготовки заключения о соответствии требованиям бюджетного законодательства Российской Федерации внесенного в представительный орган муниципального образования проекта местного бюджета на очередной финансовый год (очередной финансовый год и плановый период)».

2. Обязательства по осуществлению мер, направленных на бюджетную консолидацию, предусматривающие:

сохранение в очередном финансовом году достигнутых поселением целевых показателей повышения оплаты труда работников бюджетной сферы в соответствии с указами Президента Российской Федерации;

утверждение в течение трех месяцев со дня подписания соглашения по социально-экономическому развитию и оздоровлению муниципальных финансов городских и сельских поселений Астраханской области плана мероприятий по оздоровлению муниципальных финансов (далее - план) на очередной финансовый год и плановый период, включающего мероприятия, направленные на развитие доходного потенциала, принятие основных направлений долговой политики поселения на очередной финансовый год и плановый период (очередной финансовый год), а также мероприятия по оптимизации расходов на содержание бюджетной сети и расходов на муниципальное управление Астраханской области, в том числе запрет на увеличение численности муниципальных служащих, и обеспечение реализации в очередном финансовом году мероприятий по оздоровлению муниципальных финансов, предусмотренных планом на очередной финансовый год.

3. Обязательства по соблюдению требования бюджетного законодательства Российской Федерации, предусматривающие в том числе:

соблюдение требования к предельному объему муниципальных заимствований, установленного статьей 106 Бюджетного кодекса Российской Федерации;

обеспечение вступления в силу с 1 января очередного финансового года решения представительного органа поселения о бюджете поселения на очередной финансовый год (очередной финансовый год и плановый период) (далее – решение о бюджете), если иное не предусмотрено Бюджетным кодексом Российской Федерации и (или) решением о бюджете;

неустановление и неисполнение с очередного финансового года расходных обязательств, не связанных с решением вопросов, отнесенных Конституцией Российской Федерации и федеральными законами к соответствующим полномочиям органов местного самоуправления поселений;

соблюдение максимальных нормативов формирования расходов на оплату труда депутатов, выборных должностных лиц местного самоуправления, осуществляющих свои полномочия на постоянной основе, муниципальных служащих Астраханской области, установленных постановлением Правительства Астраханской области от 03.09.2007 № 370-П;

обеспечение значения показателя отношения объема расходов на обслуживание муниципального долга поселения к объему расходов бюджета поселения, за исключением объема расходов, осуществляемых за счет субвенций, предоставляемых из бюджетов бюджетной системы Российской Федерации, в текущем финансовом году (в процентах).

4. Обязательства по осуществлению мер по повышению эффективности использования бюджетных средств, предусматривающие:

отсутствие по состоянию на первое число каждого месяца просроченной кредиторской задолженности бюджета поселения, муниципальных бюджетных и автономных учреждений по оплате труда, уплате взносов по обязательному социальному страхованию на выплаты денежного содержания и иные выплаты работникам;

обеспечение неувеличения общей численности работников муниципальных учреждений и органов местного самоуправления поселений, кроме случаев увеличения численности работников органов местного самоуправления поселений, осуществляющих переданные государственные полномочия Астраханской области и новые полномочия органов местного самоуправления поселений, возникшие в результате наделения органов местного самоуправления поселений новыми полномочиями, а также увеличения численности работников муниципальных учреждений в результате ввода в эксплуатацию объектов, находящихся в муниципальной собственности поселения, либо в результате передачи указанных объектов из федеральной собственности или государственной собственности Астраханской области в муниципальную собственность поселения;

организацию работы по сокращению кредиторской задолженности бюджета поселения по оплате труда, уплате взносов по обязательному социальному страхованию на выплаты денежного содержания и иные выплаты работникам.

5. Обязательства по осуществлению мер в рамках повышения качества управления муниципальными финансами, предусматривающие:

обеспечение значения доли краткосрочных долговых обязательств поселения (за исключением долговых обязательств по бюджетным кредитам) в общем объеме муниципального долга поселения (за исключением долговых обязательств по бюджетным кредитам) в очередном финансовом году (в процентах);

отсутствие планируемых к привлечению бюджетных кредитов из других бюджетов бюджетной системы Российской Федерации, предусмотренных в качестве источника финансирования дефицита бюджета поселения в решении о бюджете поселения на очередной финансовый год (очередной финансовый год и плановый период), сверх сумм бюджетных кредитов, решение о предоставлении которых принято органом местного самоуправления соответствующего муниципального района Астраханской области, уполномоченным на предоставление бюджетного кредита (за исключением бюджетных кредитов на пополнение остатков средств на счетах поселения);

обеспечение показателя годовой суммы платежей по погашению и обслуживанию муниципального долга поселения, возникшего по состоянию на 1 января очередного финансового года, без учета платежей, направляемых на досрочное погашение долговых обязательств со сроками погашения после 1 января года, следующего за очередным финансовым годом, к общему объему налоговых и неналоговых доходов местного бюджета и дотаций из бюджетов бюджетной системы Российской Федерации (в процентах);

отсутствие по состоянию на первое число каждого месяца просроченной задолженности по исполнению муниципальных долговых обязательств по данным муниципальной долговой книги, представляемой в финансовый орган района;

размещение на официальных сайтах в информационно-телекоммуникационной сети «Интернет» органов местного самоуправления поселений решений о бюджете (в последней редакции);

ежемесячное размещение на официальных сайтах в информационно-телекоммуникационной сети «Интернет» органов местного самоуправления поселений отчетов об исполнении бюджета поселения.

## ПОСТАНОВЛЕНИЕ
### Правительства Астраханской области

**10.12.2019** **№ 489-П**

### О ВНЕСЕНИИ ИЗМЕНЕНИЙ В ПОСТАНОВЛЕНИЕ ПРАВИТЕЛЬСТВА АСТРАХАНСКОЙ ОБЛАСТИ от 01.03.2005 № 3-П

Правительство Астраханской области

ПОСТАНОВЛЯЕТ:

1. Внести в постановление Правительства Астраханской области от 01.03.2005 № 3-П «О представительстве Губернатора Астраханской области при Правительстве Российской Федерации (агентстве Астраханской области)» следующие изменения:

в пункте 5.3 раздела 5 Положения о представительстве Губернатора Астраханской области при Правительстве Российской Федерации (агентстве Астраханской области), утвержденного постановлением:

- абзац второй изложить в новой редакции:

«Руководитель Представительства имеет первого заместителя и заместителя, назначаемых на должность и освобождаемых от должности руководителем Представительства по согласованию с Губернатором.»;

- дополнить абзацем третьим следующего содержания:

«На время отсутствия руководителя Представительства его обязанности исполняет первый заместитель руководителя Представительства, а в их отсутствие – заместитель руководителя Представительства.».

2. Постановление вступает в силу со дня его официального опубликования.

***Губернатор Астраханской области***
***И.Ю. БАБУШКИН***

## ПОСТАНОВЛЕНИЕ
### Губернатора Астраханской области

**10.12.2019** **№ 84**

### О ВНЕСЕНИИ ИЗМЕНЕНИЙ В ПОСТАНОВЛЕНИЕ ГУБЕРНАТОРА АСТРАХАНСКОЙ ОБЛАСТИ от 09.11.2015 № 100

В целях оптимизации расходов бюджета Астраханской области

ПОСТАНОВЛЯЮ:

1. Внести в постановление Губернатора Астраханской области от 09.11.2015 № 100 «О приостановлении действия постановлений Губернатора Астраханской области от 13.07.2011 № 251» следующие изменения:

1.1. В наименовании постановления слово «постановлений» заменить словом «постановления».

1.2. В пункте 1 постановления цифры «01.01.2021» заменить цифрами «01.01.2023».

2. Постановление вступает в силу со дня его официального опубликования.

***Губернатор Астраханской области***
***И.Ю. БАБУШКИН***

# ПОСТАНОВЛЕНИЕ
## Губернатора Астраханской области

**10.12.2019** **№85**

## О ВНЕСЕНИИ ИЗМЕНЕНИЙ В ПОСТАНОВЛЕНИЕ ГУБЕРНАТОРА АСТРАХАНСКОЙ ОБЛАСТИ от 13.12.2018 № 106

В соответствии со статьей 157.1 Жилищного кодекса Российской Федерации, постановлением Правительства Российской Федерации от 30.04.2014 № 400 «О формировании индексов изменения размера платы граждан за коммунальные услуги в Российской Федерации»

ПОСТАНОВЛЯЮ:

1. Внести в постановление Губернатора Астраханской области от 13.12.2018 №106 «О предельных (максимальных) индексах изменения размера вносимой гражданами платы за коммунальные услуги в муниципальных образованиях Астраханской области на период 2019 - 2023 годов» следующие изменения:

1.1. В пункте 2 постановления:

- в абзаце третьем слово «приложении» заменить словами «приложении № 1»;

- дополнить абзацем следующего содержания:

«- рассчитаны с учетом обоснований величины предельных (максимальных) индексов изменения размера вносимой гражданами платы за коммунальные услуги в муниципальных образованиях Астраханской области на 2020 год, указанных в приложении № 2 к настоящему постановлению.».

1.2. Предельные (максимальные) индексы изменения размера вносимой гражданами платы за коммунальные услуги в муниципальных образованиях Астраханской области на период 2019 - 2023 годов, утвержденные постановлением, изложить в новой редакции согласно приложению № 1 к настоящему постановлению.

1.3. Приложение к постановлению считать приложением № 1 к постановлению.

1.4. Дополнить постановление приложением № 2 согласно приложению № 2 к настоящему постановлению.

2. Постановление вступает в силу по истечении 10 дней после дня его официального опубликования.

***Губернатор Астраханской области***
***И.Ю. БАБУШКИН***

---

Первоначальный текст документа опубликован на официальном интернет-портале правовой информации органов государственной власти Астраханской области pravo-astrobl.ru 13.12.2019.

*Приложение № 1 к постановлению Губернатора Астраханской области от 10.12.2019 №85*

Предельные (максимальные) индексы изменения размера вносимой гражданами платы за коммунальные услуги в муниципальных образованиях Астраханской области на период 2019 - 2023 годов

(в процентах)

| № п/п | Муниципальное образование | Год | Предельные (максимальные) индексы изменения размера вносимой гражданами платы за коммунальные услуги в муниципальных образованиях Астраханской области на период 2019 - 2023 годов | |
|---|---|---|---|---|
| 1. | Муниципальное образование (далее - МО) «Город Астрахань» | 2019 | с 1 января по 30 июня | 1,7[1] |
| | | | с 1 июля по 31 декабря | 15,6[2] |
| | | 2020 | с 1 января по 30 июня | 0 |
| | | | с 1 июля по 31 декабря | 5,6 |
| | | 2021-2023 | с 1 января по 30 июня | 0,0 |
| | | | с 1 июля по 31 декабря | $ИКУ^{мо}_{макс} = \frac{max КУ^{мо}_{регj}}{КУ^{мо}_{декабрь}} \times 100\% - 100\%$ |
| 2. | МО «ЗАТО Знаменск» | 2019 | с 1 января по 30 июня | 1,7[1] |
| | | | с 1 июля по 31 декабря | 9,5[2] |
| | | 2020 | с 1 января по 30 июня | 0 |
| | | | с 1 июля по 31 декабря | 5,6 |
| | | 2021-2023 | с 1 января по 30 июня | 0,0 |
| | | | с 1 июля по 31 декабря | $ИКУ^{мо}_{макс} = \frac{max КУ^{мо}_{регj}}{КУ^{мо}_{декабрь}} \times 100\% - 100\%$ |
| | МО «Ахтубинский район» | | | |
| 3. | МО «Город Ахтубинск» | 2019 | с 1 января по 30 июня | 1,7[1] |
| | | | с 1 июля по 31 декабря | 4,0[2] |
| | | 2020 | с 1 января по 30 июня | 0 |
| | | | с 1 июля по 31 декабря | 5,6 |
| | | 2021-2023 | с 1 января по 30 июня | 0,0 |
| | | | с 1 июля по 31 декабря | $ИКУ^{мо}_{макс} = \frac{max КУ^{мо}_{регj}}{КУ^{мо}_{декабрь}} \times 100\% - 100\%$ |
| 4. | МО «Поселок Верхний Баскунчак» | 2019 | с 1 января по 30 июня | 1,7[1] |
| | | | с 1 июля по 31 декабря | 4,0[2] |
| | | 2020 | с 1 января по 30 июня | 0 |
| | | | с 1 июля по 31 декабря | 5,6 |
| | | 2021-2023 | с 1 января по 30 июня | 0,0 |
| | | | с 1 июля по 31 декабря | $ИКУ^{мо}_{макс} = \frac{max КУ^{мо}_{регj}}{КУ^{мо}_{декабрь}} \times 100\% - 100\%$ |
| 5. | МО «Капустиноярский сельсовет» | 2019 | с 1 января по 30 июня | 1,7[1] |
| | | | с 1 июля по 31 декабря | 4,0[2] |
| | | 2020 | с 1 января по 30 июня | 0 |
| | | | с 1 июля по 31 декабря | 5,0 |
| | | 2021-2023 | с 1 января по 30 июня | 0,0 |
| | | | с 1 июля по 31 декабря | $ИКУ^{мо}_{макс} = \frac{max КУ^{мо}_{регj}}{КУ^{мо}_{декабрь}} \times 100\% - 100\%$ |
| 6. | МО «Поселок Нижний Баскунчак» | 2019 | с 1 января по 30 июня | 1,7[1] |
| | | | с 1 июля по 31 декабря | 4,0[2] |
| | | 2020 | с 1 января по 30 июня | 0 |
| | | | с 1 июля по 31 декабря | 5,0 |
| | | 2021-2023 | с 1 января по 30 июня | 0,0 |
| | | | с 1 июля по 31 декабря | $ИКУ^{мо}_{макс} = \frac{max КУ^{мо}_{регj}}{КУ^{мо}_{декабрь}} \times 100\% - 100\%$ |
| 7. | МО «Батаевский сельсовет» | 2019 | с 1 января по 30 июня | 1,7[1] |
| | | | с 1 июля по 31 декабря | 4,0[2] |
| | | 2020 | с 1 января по 30 июня | 0 |
| | | | с 1 июля по 31 декабря | 5,6 |
| | | 2021-2023 | с 1 января по 30 июня | 0,0 |
| | | | с 1 июля по 31 декабря | $ИКУ^{мо}_{макс} = \frac{max КУ^{мо}_{регj}}{КУ^{мо}_{декабрь}} \times 100\% - 100\%$ |
| 8. | МО «Село Болхуны» | 2019 | с 1 января по 30 июня | 1,7[1] |
| | | | с 1 июля по 31 декабря | 4,0[2] |
| | | 2020 | с 1 января по 30 июня | 0 |
| | | | с 1 июля по 31 декабря | 5,0 |
| | | 2021-2023 | с 1 января по 30 июня | 0,0 |
| | | | с 1 июля по 31 декабря | $ИКУ^{мо}_{макс} = \frac{max КУ^{мо}_{регj}}{КУ^{мо}_{декабрь}} \times 100\% - 100\%$ |
| 9. | МО «Золотухинский сельсовет» | 2019 | с 1 января по 30 июня | 1,7[1] |
| | | | с 1 июля по 31 декабря | 4,0[2] |
| | | 2020 | с 1 января по 30 июня | 0 |
| | | | с 1 июля по 31 декабря | 5,0 |
| | | 2021-2023 | с 1 января по 30 июня | 0,0 |
| | | | с 1 июля по 31 декабря | $ИКУ^{мо}_{макс} = \frac{max КУ^{мо}_{регj}}{КУ^{мо}_{декабрь}} \times 100\% - 100\%$ |
| 10. | МО «Село Ново-Николаевка» | 2019 | с 1 января по 30 июня | 1,7[1] |
| | | | с 1 июля по 31 декабря | 4,0[2] |
| | | 2020 | с 1 января по 30 июня | 0 |
| | | | с 1 июля по 31 декабря | 5,0 |
| | | 2021-2023 | с 1 января по 30 июня | 0,0 |
| | | | с 1 июля по 31 декабря | $ИКУ^{мо}_{макс} = \frac{max КУ^{мо}_{регj}}{КУ^{мо}_{декабрь}} \times 100\% - 100\%$ |
| 11. | МО «Село Пироговка» | 2019 | с 1 января по 30 июня | 1,7[1] |
| | | | с 1 июля по 31 декабря | 4,0[2] |
| | | 2020 | с 1 января по 30 июня | 0 |
| | | | с 1 июля по 31 декабря | 5,0 |
| | | 2021-2023 | с 1 января по 30 июня | 0,0 |
| | | | с 1 июля по 31 декабря | $ИКУ^{мо}_{макс} = \frac{max КУ^{мо}_{регj}}{КУ^{мо}_{декабрь}} \times 100\% - 100\%$ |
| 12. | МО «Пологозаймищенский сельсовет» | 2019 | с 1 января по 30 июня | 1,7[1] |
| | | | с 1 июля по 31 декабря | 4,0[2] |
| | | 2020 | с 1 января по 30 июня | 0 |
| | | | с 1 июля по 31 декабря | 5,0 |
| | | 2021-2023 | с 1 января по 30 июня | 0,0 |
| | | | с 1 июля по 31 декабря | $ИКУ^{мо}_{макс} = \frac{max КУ^{мо}_{регj}}{КУ^{мо}_{декабрь}} \times 100\% - 100\%$ |
| 13. | МО «Покровский сельсовет» | 2019 | с 1 января по 30 июня | 1,7[1] |
| | | | с 1 июля по 31 декабря | 4,0[2] |
| | | 2020 | с 1 января по 30 июня | 0 |
| | | | с 1 июля по 31 декабря | 5,6 |
| | | 2021-2023 | с 1 января по 30 июня | 0,0 |
| | | | с 1 июля по 31 декабря | $ИКУ^{мо}_{макс} = \frac{max КУ^{мо}_{регj}}{КУ^{мо}_{декабрь}} \times 100\% - 100\%$ |
| 14. | МО «Село Садовое» | 2019 | с 1 января по 30 июня | 1,7[1] |
| | | | с 1 июля по 31 декабря | 4,0[2] |
| | | 2020 | с 1 января по 30 июня | 0 |
| | | | с 1 июля по 31 декабря | 5,0 |
| | | 2021-2023 | с 1 января по 30 июня | 0,0 |
| | | | с 1 июля по 31 декабря | $ИКУ^{мо}_{макс} = \frac{max КУ^{мо}_{регj}}{КУ^{мо}_{декабрь}} \times 100\% - 100\%$ |
| 15. | МО «Сокрутовский сельсовет» | 2019 | с 1 января по 30 июня | 1,7[1] |
| | | | с 1 июля по 31 декабря | 4,0[2] |
| | | 2020 | с 1 января по 30 июня | 0 |
| | | | с 1 июля по 31 декабря | 5,0 |
| | | 2021-2023 | с 1 января по 30 июня | 0,0 |
| | | | с 1 июля по 31 декабря | $ИКУ^{мо}_{макс} = \frac{max КУ^{мо}_{регj}}{КУ^{мо}_{декабрь}} \times 100\% - 100\%$ |
| 16. | МО «Удаченский сельсовет» | 2019 | с 1 января по 30 июня | 1,7[1] |
| | | | с 1 июля по 31 декабря | 4,0[2] |
| | | 2020 | с 1 января по 30 июня | 0 |
| | | | с 1 июля по 31 декабря | 5,0 |
| | | 2021-2023 | с 1 января по 30 июня | 0,0 |
| | | | с 1 июля по 31 декабря | $ИКУ^{мо}_{макс} = \frac{max КУ^{мо}_{регj}}{КУ^{мо}_{декабрь}} \times 100\% - 100\%$ |
| 17. | МО «Успенский сельсовет» | 2019 | с 1 января по 30 июня | 1,7[1] |
| | | | с 1 июля по 31 декабря | 4,0[2] |
| | | 2020 | с 1 января по 30 июня | 0 |
| | | | с 1 июля по 31 декабря | 5,0 |
| | | 2021-2023 | с 1 января по 30 июня | 0,0 |
| | | | с 1 июля по 31 декабря | $ИКУ^{мо}_{макс} = \frac{max КУ^{мо}_{регj}}{КУ^{мо}_{декабрь}} \times 100\% - 100\%$ |
| | МО «Володарский район» | | | |
| 18. | МО «Актюбинский сельсовет» | 2019 | с 1 января по 30 июня | 1,7[1] |
| | | | с 1 июля по 31 декабря | 4,0[2] |
| | | 2020 | с 1 января по 30 июня | 0 |
| | | | с 1 июля по 31 декабря | 5,0 |
| | | 2021-2023 | с 1 января по 30 июня | 0,0 |
| | | | с 1 июля по 31 декабря | $ИКУ^{мо}_{макс} = \frac{max КУ^{мо}_{регj}}{КУ^{мо}_{декабрь}} \times 100\% - 100\%$ |
| 19. | МО «Алтынжарский сельсовет» | 2019 | с 1 января по 30 июня | 1,7[1] |
| | | | с 1 июля по 31 декабря | 4,0[2] |
| | | 2020 | с 1 января по 30 июня | 0 |
| | | | с 1 июля по 31 декабря | 5,0 |
| | | 2021-2023 | с 1 января по 30 июня | 0,0 |
| | | | с 1 июля по 31 декабря | $ИКУ^{мо}_{макс} = \frac{max КУ^{мо}_{регj}}{КУ^{мо}_{декабрь}} \times 100\% - 100\%$ |
| 20. | МО «Большемогойский сельсовет» | 2019 | с 1 января по 30 июня | 1,7[1] |
| | | | с 1 июля по 31 декабря | 4,0[2] |
| | | 2020 | с 1 января по 30 июня | 0 |
| | | | с 1 июля по 31 декабря | 5,6 |
| | | 2021-2023 | с 1 января по 30 июня | 0,0 |
| | | | с 1 июля по 31 декабря | $ИКУ^{мо}_{макс} = \frac{max КУ^{мо}_{регj}}{КУ^{мо}_{декабрь}} \times 100\% - 100\%$ |
| 21. | МО «Поселок Винный» | 2019 | с 1 января по 30 июня | 1,7[1] |
| | | | с 1 июля по 31 декабря | 4,0[2] |
| | | 2020 | с 1 января по 30 июня | 0 |
| | | | с 1 июля по 31 декабря | 5,0 |
| | | 2021-2023 | с 1 января по 30 июня | 0,0 |
| | | | с 1 июля по 31 декабря | $ИКУ^{мо}_{макс} = \frac{max КУ^{мо}_{регj}}{КУ^{мо}_{декабрь}} \times 100\% - 100\%$ |

| | | | | |
|---|---|---|---|---|
| 22. | МО «Поселок Володарский» | 2019 | с 1 января по 30 июня | 1,7[1] |
| | | | с 1 июля по 31 декабря | 4,0[2] |
| | | 2020 | с 1 января по 30 июня | 0 |
| | | | с 1 июля по 31 декабря | 5,6 |
| | | 2021-2023 | с 1 января по 30 июня | 0,0 |
| | | | с 1 июля по 31 декабря | $ИКУ^{мо}_{макс} = \frac{max КУ^{мо}_{рег j}}{КУ^{мо}_{декабрь}} \times 100\% - 100\%$ |
| 23. | МО «Село Зеленга» | 2019 | с 1 января по 30 июня | 1,7[1] |
| | | | с 1 июля по 31 декабря | 4,0[2] |
| | | 2020 | с 1 января по 30 июня | 0 |
| | | | с 1 июля по 31 декабря | 5,0 |
| | | 2021-2023 | с 1 января по 30 июня | 0,0 |
| | | | с 1 июля по 31 декабря | $ИКУ^{мо}_{макс} = \frac{max КУ^{мо}_{рег j}}{КУ^{мо}_{декабрь}} \times 100\% - 100\%$ |
| 24. | МО «Калининский сельсовет» | 2019 | с 1 января по 30 июня | 1,7[1] |
| | | | с 1 июля по 31 декабря | 4,0[2] |
| | | 2020 | с 1 января по 30 июня | 0 |
| | | | с 1 июля по 31 декабря | 5,0 |
| | | 2021-2023 | с 1 января по 30 июня | 0,0 |
| | | | с 1 июля по 31 декабря | $ИКУ^{мо}_{макс} = \frac{max КУ^{мо}_{рег j}}{КУ^{мо}_{декабрь}} \times 100\% - 100\%$ |
| 25. | МО «Козловский сельсовет» | 2019 | с 1 января по 30 июня | 1,7[1] |
| | | | с 1 июля по 31 декабря | 4,0[2] |
| | | 2020 | с 1 января по 30 июня | 0 |
| | | | с 1 июля по 31 декабря | 5,6 |
| | | 2021-2023 | с 1 января по 30 июня | 0,0 |
| | | | с 1 июля по 31 декабря | $ИКУ^{мо}_{макс} = \frac{max КУ^{мо}_{рег j}}{КУ^{мо}_{декабрь}} \times 100\% - 100\%$ |
| 26. | МО «Крутовский сельсовет» | 2019 | с 1 января по 30 июня | 1,7[1] |
| | | | с 1 июля по 31 декабря | 4,0[2] |
| | | 2020 | с 1 января по 30 июня | 0 |
| | | | с 1 июля по 31 декабря | 5,0 |
| | | 2021-2023 | с 1 января по 30 июня | 0,0 |
| | | | с 1 июля по 31 декабря | $ИКУ^{мо}_{макс} = \frac{max КУ^{мо}_{рег j}}{КУ^{мо}_{декабрь}} \times 100\% - 100\%$ |
| 27. | МО «Маковский сельсовет» | 2019 | с 1 января по 30 июня | 1,7[1] |
| | | | с 1 июля по 31 декабря | 4,0[2] |
| | | 2020 | с 1 января по 30 июня | 0 |
| | | | с 1 июля по 31 декабря | 5,0 |
| | | 2021-2023 | с 1 января по 30 июня | 0,0 |
| | | | с 1 июля по 31 декабря | $ИКУ^{мо}_{макс} = \frac{max КУ^{мо}_{рег j}}{КУ^{мо}_{декабрь}} \times 100\% - 100\%$ |
| 28. | МО «Марфинский сельсовет» | 2019 | с 1 января по 30 июня | 1,7[1] |
| | | | с 1 июля по 31 декабря | 4,0[2] |
| | | 2020 | с 1 января по 30 июня | 0 |
| | | | с 1 июля по 31 декабря | 5,0 |
| | | 2021-2023 | с 1 января по 30 июня | 0,0 |
| | | | с 1 июля по 31 декабря | $ИКУ^{мо}_{макс} = \frac{max КУ^{мо}_{рег j}}{КУ^{мо}_{декабрь}} \times 100\% - 100\%$ |
| 29. | МО «Мултановский сельсовет» | 2019 | с 1 января по 30 июня | 1,7[1] |
| | | | с 1 июля по 31 декабря | 4,0[2] |
| | | 2020 | с 1 января по 30 июня | 0 |
| | | | с 1 июля по 31 декабря | 5,0 |
| | | 2021-2023 | с 1 января по 30 июня | 0,0 |
| | | | с 1 июля по 31 декабря | $ИКУ^{мо}_{макс} = \frac{max КУ^{мо}_{рег j}}{КУ^{мо}_{декабрь}} \times 100\% - 100\%$ |
| 30. | МО «Новинский сельсовет» | 2019 | с 1 января по 30 июня | 1,7[1] |
| | | | с 1 июля по 31 декабря | 4,0[2] |
| | | 2020 | с 1 января по 30 июня | 0 |
| | | | с 1 июля по 31 декабря | 5,0 |
| | | 2021-2023 | с 1 января по 30 июня | 0,0 |
| | | | с 1 июля по 31 декабря | $ИКУ^{мо}_{макс} = \frac{max КУ^{мо}_{рег j}}{КУ^{мо}_{декабрь}} \times 100\% - 100\%$ |
| 31. | МО «Новокрасинский сельсовет» | 2019 | с 1 января по 30 июня | 1,7[1] |
| | | | с 1 июля по 31 декабря | 4,0[2] |
| | | 2020 | с 1 января по 30 июня | 0 |
| | | | с 1 июля по 31 декабря | 5,0 |
| | | 2021-2023 | с 1 января по 30 июня | 0,0 |
| | | | с 1 июля по 31 декабря | $ИКУ^{мо}_{макс} = \frac{max КУ^{мо}_{рег j}}{КУ^{мо}_{декабрь}} \times 100\% - 100\%$ |
| 32. | МО «Сизобугорский сельсовет» | 2019 | с 1 января по 30 июня | 1,7[1] |
| | | | с 1 июля по 31 декабря | 4,0[2] |
| | | 2020 | с 1 января по 30 июня | 0 |
| | | | с 1 июля по 31 декабря | 5,0 |
| | | 2021-2023 | с 1 января по 30 июня | 0,0 |
| | | | с 1 июля по 31 декабря | $ИКУ^{мо}_{макс} = \frac{max КУ^{мо}_{рег j}}{КУ^{мо}_{декабрь}} \times 100\% - 100\%$ |
| 33. | МО «Султановский сельсовет» | 2019 | с 1 января по 30 июня | 1,7[1] |
| | | | с 1 июля по 31 декабря | 4,0[2] |
| | | 2020 | с 1 января по 30 июня | 0 |
| | | | с 1 июля по 31 декабря | 5,0 |
| | | 2021-2023 | с 1 января по 30 июня | 0,0 |
| | | | с 1 июля по 31 декабря | $ИКУ^{мо}_{макс} = \frac{max КУ^{мо}_{рег j}}{КУ^{мо}_{декабрь}} \times 100\% - 100\%$ |
| 34. | МО «Тишковский сельсовет» | 2019 | с 1 января по 30 июня | 1,7[1] |
| | | | с 1 июля по 31 декабря | 4,0[2] |
| | | 2020 | с 1 января по 30 июня | 0 |
| | | | с 1 июля по 31 декабря | 5,0 |
| | | 2021-2023 | с 1 января по 30 июня | 0,0 |
| | | | с 1 июля по 31 декабря | $ИКУ^{мо}_{макс} = \frac{max КУ^{мо}_{рег j}}{КУ^{мо}_{декабрь}} \times 100\% - 100\%$ |
| 35. | МО «Тулугановский сельсовет» | 2019 | с 1 января по 30 июня | 1,7[1] |
| | | | с 1 июля по 31 декабря | 4,0[2] |
| | | 2020 | с 1 января по 30 июня | 0 |
| | | | с 1 июля по 31 декабря | 5,0 |
| | | 2021-2023 | с 1 января по 30 июня | 0,0 |
| | | | с 1 июля по 31 декабря | $ИКУ^{мо}_{макс} = \frac{max КУ^{мо}_{рег j}}{КУ^{мо}_{декабрь}} \times 100\% - 100\%$ |
| 36. | МО «Тумакский сельсовет» | 2019 | с 1 января по 30 июня | 1,7[1] |
| | | | с 1 июля по 31 декабря | 4,0[2] |
| | | 2020 | с 1 января по 30 июня | 0 |
| | | | с 1 июля по 31 декабря | 5,6 |
| | | 2021-2023 | с 1 января по 30 июня | 0,0 |
| | | | с 1 июля по 31 декабря | $ИКУ^{мо}_{макс} = \frac{max КУ^{мо}_{рег j}}{КУ^{мо}_{декабрь}} \times 100\% - 100\%$ |
| 37. | МО «Хуторской сельсовет» | 2019 | с 1 января по 30 июня | 1,7[1] |
| | | | с 1 июля по 31 декабря | 4,0[2] |
| | | 2020 | с 1 января по 30 июня | 0 |
| | | | с 1 июля по 31 декабря | 5,0 |
| | | 2021-2023 | с 1 января по 30 июня | 0,0 |
| | | | с 1 июля по 31 декабря | $ИКУ^{мо}_{макс} = \frac{max КУ^{мо}_{рег j}}{КУ^{мо}_{декабрь}} \times 100\% - 100\%$ |
| 38. | МО «Цветновский сельсовет» | 2019 | с 1 января по 30 июня | 1,7[1] |
| | | | с 1 июля по 31 декабря | 4,0[2] |
| | | 2020 | с 1 января по 30 июня | 0 |
| | | | с 1 июля по 31 декабря | 5,0 |
| | | 2021-2023 | с 1 января по 30 июня | 0,0 |
| | | | с 1 июля по 31 декабря | $ИКУ^{мо}_{макс} = \frac{max КУ^{мо}_{рег j}}{КУ^{мо}_{декабрь}} \times 100\% - 100\%$ |
| | МО «Енотаевский район» | | | |
| 39. | МО «Ветлянинский сельсовет» | 2019 | с 1 января по 30 июня | 1,7[1] |
| | | | с 1 июля по 31 декабря | 4,0[2] |
| | | 2020 | с 1 января по 30 июня | 0 |
| | | | с 1 июля по 31 декабря | 5,0 |
| | | 2021-2023 | с 1 января по 30 июня | 0,0 |
| | | | с 1 июля по 31 декабря | $ИКУ^{мо}_{макс} = \frac{max КУ^{мо}_{рег j}}{КУ^{мо}_{декабрь}} \times 100\% - 100\%$ |
| 40. | МО «Владимировский сельсовет» | 2019 | с 1 января по 30 июня | 1,7[1] |
| | | | с 1 июля по 31 декабря | 4,0[2] |
| | | 2020 | с 1 января по 30 июня | 0 |
| | | | с 1 июля по 31 декабря | 5,0 |
| | | 2021-2023 | с 1 января по 30 июня | 0,0 |
| | | | с 1 июля по 31 декабря | $ИКУ^{мо}_{макс} = \frac{max КУ^{мо}_{рег j}}{КУ^{мо}_{декабрь}} \times 100\% - 100\%$ |
| 41. | МО «Восточинский сельсовет» | 2019 | с 1 января по 30 июня | 1,7[1] |
| | | | с 1 июля по 31 декабря | 4,0[2] |
| | | 2020 | с 1 января по 30 июня | 0 |
| | | | с 1 июля по 31 декабря | 5,0 |
| | | 2021-2023 | с 1 января по 30 июня | 0,0 |
| | | | с 1 июля по 31 декабря | $ИКУ^{мо}_{макс} = \frac{max КУ^{мо}_{рег j}}{КУ^{мо}_{декабрь}} \times 100\% - 100\%$ |
| 42. | МО «Грачевский сельсовет» | 2019 | с 1 января по 30 июня | 1,7[1] |
| | | | с 1 июля по 31 декабря | 4,0[2] |
| | | 2020 | с 1 января по 30 июня | 0 |
| | | | с 1 июля по 31 декабря | 5,0 |
| | | 2021-2023 | с 1 января по 30 июня | 0,0 |
| | | | с 1 июля по 31 декабря | $ИКУ^{мо}_{макс} = \frac{max КУ^{мо}_{рег j}}{КУ^{мо}_{декабрь}} \times 100\% - 100\%$ |
| 43. | МО «Село Енотаевка» | 2019 | с 1 января по 30 июня | 1,7[1] |
| | | | с 1 июля по 31 декабря | 4,0[2] |
| | | 2020 | с 1 января по 30 июня | 0 |
| | | | с 1 июля по 31 декабря | 5,6 |
| | | 2021-2023 | с 1 января по 30 июня | 0,0 |
| | | | с 1 июля по 31 декабря | $ИКУ^{мо}_{макс} = \frac{max КУ^{мо}_{рег j}}{КУ^{мо}_{декабрь}} \times 100\% - 100\%$ |
| 44. | МО «Иваново-Николаевский сельсовет» | 2019 | с 1 января по 30 июня | 1,7[1] |
| | | | с 1 июля по 31 декабря | 4,0[2] |
| | | 2020 | с 1 января по 30 июня | 0 |
| | | | с 1 июля по 31 декабря | 5,0 |
| | | 2021-2023 | с 1 января по 30 июня | 0,0 |
| | | | с 1 июля по 31 декабря | $ИКУ^{мо}_{макс} = \frac{max КУ^{мо}_{рег j}}{КУ^{мо}_{декабрь}} \times 100\% - 100\%$ |
| 45. | МО «Замьянский сельсовет» | 2019 | с 1 января по 30 июня | 1,7[1] |
| | | | с 1 июля по 31 декабря | 4,0[2] |
| | | 2020 | с 1 января по 30 июня | 0 |
| | | | с 1 июля по 31 декабря | 5,0 |
| | | 2021-2023 | с 1 января по 30 июня | 0,0 |
| | | | с 1 июля по 31 декабря | $ИКУ^{мо}_{макс} = \frac{max КУ^{мо}_{рег j}}{КУ^{мо}_{декабрь}} \times 100\% - 100\%$ |
| 46. | МО «Село Копановка» | 2019 | с 1 января по 30 июня | 1,7[1] |
| | | | с 1 июля по 31 декабря | 4,0[2] |
| | | 2020 | с 1 января по 30 июня | 0 |
| | | | с 1 июля по 31 декабря | 5,0 |
| | | 2021-2023 | с 1 января по 30 июня | 0,0 |
| | | | с 1 июля по 31 декабря | $ИКУ^{мо}_{макс} = \frac{max КУ^{мо}_{рег j}}{КУ^{мо}_{декабрь}} \times 100\% - 100\%$ |
| 47. | МО «Косикинский сельсовет» | 2019 | с 1 января по 30 июня | 1,7[1] |
| | | | с 1 июля по 31 декабря | 4,0[2] |
| | | 2020 | с 1 января по 30 июня | 0 |
| | | | с 1 июля по 31 декабря | 5,0 |
| | | 2021-2023 | с 1 января по 30 июня | 0,0 |
| | | | с 1 июля по 31 декабря | $ИКУ^{мо}_{макс} = \frac{max КУ^{мо}_{рег j}}{КУ^{мо}_{декабрь}} \times 100\% - 100\%$ |

| | | | | |
|---|---|---|---|---|
| 48. | МО «Никольский сельсовет» | 2019 | с 1 января по 30 июня | 1,7[1] |
| | | | с 1 июля по 31 декабря | 4,0[2] |
| | | 2020 | с 1 января по 30 июня | 0 |
| | | | с 1 июля по 31 декабря | 5,6 |
| | | 2021-2023 | с 1 января по 30 июня | 0,0 |
| | | | с 1 июля по 31 декабря | $ИКУ^{мо}_{макс} = \frac{max КУ^{мо}_{рег j}}{КУ^{мо}_{декабрь}} \times 100\% - 100\%$ |
| 49. | МО «Пришибинский сельсовет» | 2019 | с 1 января по 30 июня | 1,7[1] |
| | | | с 1 июля по 31 декабря | 4,0[2] |
| | | 2020 | с 1 января по 30 июня | 0 |
| | | | с 1 июля по 31 декабря | 5,0 |
| | | 2021-2023 | с 1 января по 30 июня | 0,0 |
| | | | с 1 июля по 31 декабря | $ИКУ^{мо}_{макс} = \frac{max КУ^{мо}_{рег j}}{КУ^{мо}_{декабрь}} \times 100\% - 100\%$ |
| 50. | МО «Средневолжский сельсовет» | 2019 | с 1 января по 30 июня | 1,7[1] |
| | | | с 1 июля по 31 декабря | 4,0[2] |
| | | 2020 | с 1 января по 30 июня | 0 |
| | | | с 1 июля по 31 декабря | 5,6 |
| | | 2021-2023 | с 1 января по 30 июня | 0,0 |
| | | | с 1 июля по 31 декабря | $ИКУ^{мо}_{макс} = \frac{max КУ^{мо}_{рег j}}{КУ^{мо}_{декабрь}} \times 100\% - 100\%$ |
| 51. | МО «Табун-Аральский сельсовет» | 2019 | с 1 января по 30 июня | 1,7[1] |
| | | | с 1 июля по 31 декабря | 4,0[2] |
| | | 2020 | с 1 января по 30 июня | 0 |
| | | | с 1 июля по 31 декабря | 5,0 |
| | | 2021-2023 | с 1 января по 30 июня | 0,0 |
| | | | с 1 июля по 31 декабря | $ИКУ^{мо}_{макс} = \frac{max КУ^{мо}_{рег j}}{КУ^{мо}_{декабрь}} \times 100\% - 100\%$ |
| 52. | МО «Федоровский сельсовет» | 2019 | с 1 января по 30 июня | 1,7[1] |
| | | | с 1 июля по 31 декабря | 4,0[2] |
| | | 2020 | с 1 января по 30 июня | 0 |
| | | | с 1 июля по 31 декабря | 5,0 |
| | | 2021-2023 | с 1 января по 30 июня | 0,0 |
| | | | с 1 июля по 31 декабря | $ИКУ^{мо}_{макс} = \frac{max КУ^{мо}_{рег j}}{КУ^{мо}_{декабрь}} \times 100\% - 100\%$ |
| | МО «Икрянинский район» | | | |
| 53. | МО «Бахтемирский сельсовет» | 2019 | с 1 января по 30 июня | 1,7[1] |
| | | | с 1 июля по 31 декабря | 4,0[2] |
| | | 2020 | с 1 января по 30 июня | 0 |
| | | | с 1 июля по 31 декабря | 5,0 |
| | | 2021-2023 | с 1 января по 30 июня | 0,0 |
| | | | с 1 июля по 31 декабря | $ИКУ^{мо}_{макс} = \frac{max КУ^{мо}_{рег j}}{КУ^{мо}_{декабрь}} \times 100\% - 100\%$ |
| 54. | МО «Житнинский сельсовет» | 2019 | с 1 января по 30 июня | 1,7[1] |
| | | | с 1 июля по 31 декабря | 4,0[2] |
| | | 2020 | с 1 января по 30 июня | 0 |
| | | | с 1 июля по 31 декабря | 5,0 |
| | | 2021-2023 | с 1 января по 30 июня | 0,0 |
| | | | с 1 июля по 31 декабря | $ИКУ^{мо}_{макс} = \frac{max КУ^{мо}_{рег j}}{КУ^{мо}_{декабрь}} \times 100\% - 100\%$ |
| 55. | МО «Рабочий поселок Ильинка» | 2019 | с 1 января по 30 июня | 1,7[1] |
| | | | с 1 июля по 31 декабря | 11,6[2] |
| | | 2020 | с 1 января по 30 июня | 0 |
| | | | с 1 июля по 31 декабря | 5,6 |
| | | 2021-2023 | с 1 января по 30 июня | 0,0 |
| | | | с 1 июля по 31 декабря | $ИКУ^{мо}_{макс} = \frac{max КУ^{мо}_{рег j}}{КУ^{мо}_{декабрь}} \times 100\% - 100\%$ |
| 56. | МО «Икрянинский сельсовет» | 2019 | с 1 января по 30 июня | 1,7[1] |
| | | | с 1 июля по 31 декабря | 4,0[2] |
| | | 2020 | с 1 января по 30 июня | 0 |
| | | | с 1 июля по 31 декабря | 5,6 |
| | | 2021-2023 | с 1 января по 30 июня | 0,0 |
| | | | с 1 июля по 31 декабря | $ИКУ^{мо}_{макс} = \frac{max КУ^{мо}_{рег j}}{КУ^{мо}_{декабрь}} \times 100\% - 100\%$ |
| 57. | МО «Рабочий поселок Красные Баррикады» | 2019 | с 1 января по 30 июня | 1,7[1] |
| | | | с 1 июля по 31 декабря | 4,0[2] |
| | | 2020 | с 1 января по 30 июня | 0 |
| | | | с 1 июля по 31 декабря | 5,6 |
| | | 2021-2023 | с 1 января по 30 июня | 0,0 |
| | | | с 1 июля по 31 декабря | $ИКУ^{мо}_{макс} = \frac{max КУ^{мо}_{рег j}}{КУ^{мо}_{декабрь}} \times 100\% - 100\%$ |
| 58. | МО «Маячнинский сельсовет» | 2019 | с 1 января по 30 июня | 1,7[1] |
| | | | с 1 июля по 31 декабря | 4,0[2] |
| | | 2020 | с 1 января по 30 июня | 0 |
| | | | с 1 июля по 31 декабря | 5,0 |
| | | 2021-2023 | с 1 января по 30 июня | 0,0 |
| | | | с 1 июля по 31 декабря | $ИКУ^{мо}_{макс} = \frac{max КУ^{мо}_{рег j}}{КУ^{мо}_{декабрь}} \times 100\% - 100\%$ |
| 59. | МО «Мумринский сельсовет» | 2019 | с 1 января по 30 июня | 1,7[1] |
| | | | с 1 июля по 31 декабря | 4,0[2] |
| | | 2020 | с 1 января по 30 июня | 0 |
| | | | с 1 июля по 31 декабря | 5,6 |
| | | 2021-2023 | с 1 января по 30 июня | 0,0 |
| | | | с 1 июля по 31 декабря | $ИКУ^{мо}_{макс} = \frac{max КУ^{мо}_{рег j}}{КУ^{мо}_{декабрь}} \times 100\% - 100\%$ |
| 60. | МО «Ново-Булгаринский сельсовет» | 2019 | с 1 января по 30 июня | 1,7[1] |
| | | | с 1 июля по 31 декабря | 4,0[2] |
| | | 2020 | с 1 января по 30 июня | 0 |
| | | | с 1 июля по 31 декабря | 5,0 |
| | | 2021-2023 | с 1 января по 30 июня | 0,0 |
| | | | с 1 июля по 31 декабря | $ИКУ^{мо}_{макс} = \frac{max КУ^{мо}_{рег j}}{КУ^{мо}_{декабрь}} \times 100\% - 100\%$ |
| 61. | МО «Оранжерейнинский сельсовет» | 2019 | с 1 января по 30 июня | 1,7[1] |
| | | | с 1 июля по 31 декабря | 4,0[2] |
| | | 2020 | с 1 января по 30 июня | 0 |
| | | | с 1 июля по 31 декабря | 5,6 |
| | | 2021-2023 | с 1 января по 30 июня | 0,0 |
| | | | с 1 июля по 31 декабря | $ИКУ^{мо}_{макс} = \frac{max КУ^{мо}_{рег j}}{КУ^{мо}_{декабрь}} \times 100\% - 100\%$ |
| 62. | МО «Седлистинский сельсовет» | 2019 | с 1 января по 30 июня | 1,7[1] |
| | | | с 1 июля по 31 декабря | 4,0[2] |
| | | 2020 | с 1 января по 30 июня | 0 |
| | | | с 1 июля по 31 декабря | 5,0 |
| | | 2021-2023 | с 1 января по 30 июня | 0,0 |
| | | | с 1 июля по 31 декабря | $ИКУ^{мо}_{макс} = \frac{max КУ^{мо}_{рег j}}{КУ^{мо}_{декабрь}} \times 100\% - 100\%$ |
| 63. | МО «Сергиевский сельсовет» | 2019 | с 1 января по 30 июня | 1,7[1] |
| | | | с 1 июля по 31 декабря | 4,0[2] |
| | | 2020 | с 1 января по 30 июня | 0 |
| | | | с 1 июля по 31 декабря | 5,0 |
| | | 2021-2023 | с 1 января по 30 июня | 0,0 |
| | | | с 1 июля по 31 декабря | $ИКУ^{мо}_{макс} = \frac{max КУ^{мо}_{рег j}}{КУ^{мо}_{декабрь}} \times 100\% - 100\%$ |
| 64. | МО «Село Трудфронт» | 2019 | с 1 января по 30 июня | 1,7[1] |
| | | | с 1 июля по 31 декабря | 4,0[2] |
| | | 2020 | с 1 января по 30 июня | 0 |
| | | | с 1 июля по 31 декабря | 5,0 |
| | | 2021-2023 | с 1 января по 30 июня | 0,0 |
| | | | с 1 июля по 31 декабря | $ИКУ^{мо}_{макс} = \frac{max КУ^{мо}_{рег j}}{КУ^{мо}_{декабрь}} \times 100\% - 100\%$ |
| 65. | МО «Чулпанский сельсовет» | 2019 | с 1 января по 30 июня | 1,7[1] |
| | | | с 1 июля по 31 декабря | 4,0[2] |
| | | 2020 | с 1 января по 30 июня | 0 |
| | | | с 1 июля по 31 декабря | 5,0 |
| | | 2021-2023 | с 1 января по 30 июня | 0,0 |
| | | | с 1 июля по 31 декабря | $ИКУ^{мо}_{макс} = \frac{max КУ^{мо}_{рег j}}{КУ^{мо}_{декабрь}} \times 100\% - 100\%$ |
| | МО «Камызякский район» | | | |
| 66. | МО «Верхнекалиновский сельсовет» | 2019 | с 1 января по 30 июня | 1,7[1] |
| | | | с 1 июля по 31 декабря | 4,0[2] |
| | | 2020 | с 1 января по 30 июня | 0 |
| | | | с 1 июля по 31 декабря | 5,6 |
| | | 2021-2023 | с 1 января по 30 июня | 0,0 |
| | | | с 1 июля по 31 декабря | $ИКУ^{мо}_{макс} = \frac{max КУ^{мо}_{рег j}}{КУ^{мо}_{декабрь}} \times 100\% - 100\%$ |
| 67. | МО «Поселок Волго-Каспийский» | 2019 | с 1 января по 30 июня | 1,7[1] |
| | | | с 1 июля по 31 декабря | 4,0[2] |
| | | 2020 | с 1 января по 30 июня | 0 |
| | | | с 1 июля по 31 декабря | 5,6 |
| | | 2021-2023 | с 1 января по 30 июня | 0,0 |
| | | | с 1 июля по 31 декабря | $ИКУ^{мо}_{макс} = \frac{max КУ^{мо}_{рег j}}{КУ^{мо}_{декабрь}} \times 100\% - 100\%$ |
| 68. | МО «Жан-Аульский сельсовет» | 2019 | с 1 января по 30 июня | 1,7[1] |
| | | | с 1 июля по 31 декабря | 4,0[2] |
| | | 2020 | с 1 января по 30 июня | 0 |
| | | | с 1 июля по 31 декабря | 5,6 |
| | | 2021-2023 | с 1 января по 30 июня | 0,0 |
| | | | с 1 июля по 31 декабря | $ИКУ^{мо}_{макс} = \frac{max КУ^{мо}_{рег j}}{КУ^{мо}_{декабрь}} \times 100\% - 100\%$ |
| 69. | МО «Иванчугский сельсовет» | 2019 | с 1 января по 30 июня | 1,7[1] |
| | | | с 1 июля по 31 декабря | 4,0[2] |
| | | 2020 | с 1 января по 30 июня | 0 |
| | | | с 1 июля по 31 декабря | 5,0 |
| | | 2021-2023 | с 1 января по 30 июня | 0,0 |
| | | | с 1 июля по 31 декабря | $ИКУ^{мо}_{макс} = \frac{max КУ^{мо}_{рег j}}{КУ^{мо}_{декабрь}} \times 100\% - 100\%$ |
| 70. | МО «Город Камызяк» | 2019 | с 1 января по 30 июня | 1,7[1] |
| | | | с 1 июля по 31 декабря | 12,0[2] |
| | | 2020 | с 1 января по 30 июня | 0 |
| | | | с 1 июля по 31 декабря | 5,6 |
| | | 2021-2023 | с 1 января по 30 июня | 0,0 |
| | | | с 1 июля по 31 декабря | $ИКУ^{мо}_{макс} = \frac{max КУ^{мо}_{рег j}}{КУ^{мо}_{декабрь}} \times 100\% - 100\%$ |
| 71. | МО «Каралатский сельсовет» | 2019 | с 1 января по 30 июня | 1,7[1] |
| | | | с 1 июля по 31 декабря | 4,0[2] |
| | | 2020 | с 1 января по 30 июня | 0 |
| | | | с 1 июля по 31 декабря | 5,0 |
| | | 2021-2023 | с 1 января по 30 июня | 0,0 |
| | | | с 1 июля по 31 декабря | $ИКУ^{мо}_{макс} = \frac{max КУ^{мо}_{рег j}}{КУ^{мо}_{декабрь}} \times 100\% - 100\%$ |
| 72. | МО «Караулинский сельсовет» | 2019 | с 1 января по 30 июня | 1,7[1] |
| | | | с 1 июля по 31 декабря | 4,0[2] |
| | | 2020 | с 1 января по 30 июня | 0 |
| | | | с 1 июля по 31 декабря | 5,6 |
| | | 2021-2023 | с 1 января по 30 июня | 0,0 |
| | | | с 1 июля по 31 декабря | $ИКУ^{мо}_{макс} = \frac{max КУ^{мо}_{рег j}}{КУ^{мо}_{декабрь}} \times 100\% - 100\%$ |
| 73. | МО «Поселок Кировский» | 2019 | с 1 января по 30 июня | 1,7[1] |
| | | | с 1 июля по 31 декабря | 4,0[2] |
| | | 2020 | с 1 января по 30 июня | 0 |
| | | | с 1 июля по 31 декабря | 5,6 |
| | | 2021-2023 | с 1 января по 30 июня | 0,0 |
| | | | с 1 июля по 31 декабря | $ИКУ^{мо}_{макс} = \frac{max КУ^{мо}_{рег j}}{КУ^{мо}_{декабрь}} \times 100\% - 100\%$ |

| | | | | |
|---|---|---|---|---|
| 74. | МО «Николо-Комаровский сельсовет» | 2019 | с 1 января по 30 июня | 1,7[1] |
| | | | с 1 июля по 31 декабря | 4,0[2] |
| | | 2020 | с 1 января по 30 июня | 0 |
| | | | с 1 июля по 31 декабря | 5,0 |
| | | 2021-2023 | с 1 января по 30 июня | 0,0 |
| | | | с 1 июля по 31 декабря | $ИКУ^{мо}_{макс} = \frac{max КУ^{мо}_{рег j}}{КУ^{мо}_{декабрь}} \times 100\% - 100\%$ |
| 75. | МО «Новотузуклейский сельсовет» | 2019 | с 1 января по 30 июня | 1,7[1] |
| | | | с 1 июля по 31 декабря | 4,0[2] |
| | | 2020 | с 1 января по 30 июня | 0 |
| | | | с 1 июля по 31 декабря | 5,6 |
| | | 2021-2023 | с 1 января по 30 июня | 0,0 |
| | | | с 1 июля по 31 декабря | $ИКУ^{мо}_{макс} = \frac{max КУ^{мо}_{рег j}}{КУ^{мо}_{декабрь}} \times 100\% - 100\%$ |
| 76. | МО «Образцово-Травинский сельсовет» | 2019 | с 1 января по 30 июня | 1,7[1] |
| | | | с 1 июля по 31 декабря | 4,0[2] |
| | | 2020 | с 1 января по 30 июня | 0 |
| | | | с 1 июля по 31 декабря | 5,0 |
| | | 2021-2023 | с 1 января по 30 июня | 0,0 |
| | | | с 1 июля по 31 декабря | $ИКУ^{мо}_{макс} = \frac{max КУ^{мо}_{рег j}}{КУ^{мо}_{декабрь}} \times 100\% - 100\%$ |
| 77. | МО «Раздорский сельсовет» | 2019 | с 1 января по 30 июня | 1,7[1] |
| | | | с 1 июля по 31 декабря | 4,0[2] |
| | | 2020 | с 1 января по 30 июня | 0 |
| | | | с 1 июля по 31 декабря | 5,0 |
| | | 2021-2023 | с 1 января по 30 июня | 0,0 |
| | | | с 1 июля по 31 декабря | $ИКУ^{мо}_{макс} = \frac{max КУ^{мо}_{рег j}}{КУ^{мо}_{декабрь}} \times 100\% - 100\%$ |
| 78. | МО «Самосдельский сельсовет» | 2019 | с 1 января по 30 июня | 1,7[1] |
| | | | с 1 июля по 31 декабря | 4,0[2] |
| | | 2020 | с 1 января по 30 июня | 0 |
| | | | с 1 июля по 31 декабря | 5,0 |
| | | 2021-2023 | с 1 января по 30 июня | 0,0 |
| | | | с 1 июля по 31 декабря | $ИКУ^{мо}_{макс} = \frac{max КУ^{мо}_{рег j}}{КУ^{мо}_{декабрь}} \times 100\% - 100\%$ |
| 79. | МО «Семибугоринский сельсовет» | 2019 | с 1 января по 30 июня | 1,7[1] |
| | | | с 1 июля по 31 декабря | 4,0[2] |
| | | 2020 | с 1 января по 30 июня | 0 |
| | | | с 1 июля по 31 декабря | 5,0 |
| | | 2021-2023 | с 1 января по 30 июня | 0,0 |
| | | | с 1 июля по 31 декабря | $ИКУ^{мо}_{макс} = \frac{max КУ^{мо}_{рег j}}{КУ^{мо}_{декабрь}} \times 100\% - 100\%$ |
| 80. | МО «Чаганский сельсовет» | 2019 | с 1 января по 30 июня | 1,7[1] |
| | | | с 1 июля по 31 декабря | 4,0[2] |
| | | 2020 | с 1 января по 30 июня | 0 |
| | | | с 1 июля по 31 декабря | 5,6 |
| | | 2021-2023 | с 1 января по 30 июня | 0,0 |
| | | | с 1 июля по 31 декабря | $ИКУ^{мо}_{макс} = \frac{max КУ^{мо}_{рег j}}{КУ^{мо}_{декабрь}} \times 100\% - 100\%$ |
| | МО «Красноярский район» | | | |
| 81. | МО «Аксарайский сельсовет» | 2019 | с 1 января по 30 июня | 1,7[1] |
| | | | с 1 июля по 31 декабря | 4,0[2] |
| | | 2020 | с 1 января по 30 июня | 0 |
| | | | с 1 июля по 31 декабря | 5,0 |
| | | 2021-2023 | с 1 января по 30 июня | 0,0 |
| | | | с 1 июля по 31 декабря | $ИКУ^{мо}_{макс} = \frac{max КУ^{мо}_{рег j}}{КУ^{мо}_{декабрь}} \times 100\% - 100\%$ |
| 82. | МО «Ахтубинский сельсовет» | 2019 | с 1 января по 30 июня | 1,7[1] |
| | | | с 1 июля по 31 декабря | 4,0[2] |
| | | 2020 | с 1 января по 30 июня | 0 |
| | | | с 1 июля по 31 декабря | 5,0 |
| | | 2021-2023 | с 1 января по 30 июня | 0,0 |
| | | | с 1 июля по 31 декабря | $ИКУ^{мо}_{макс} = \frac{max КУ^{мо}_{рег j}}{КУ^{мо}_{декабрь}} \times 100\% - 100\%$ |
| 83. | МО «Байбекский сельсовет» | 2019 | с 1 января по 30 июня | 1,7[1] |
| | | | с 1 июля по 31 декабря | 4,0[2] |
| | | 2020 | с 1 января по 30 июня | 0 |
| | | | с 1 июля по 31 декабря | 5,0 |
| | | 2021-2023 | с 1 января по 30 июня | 0,0 |
| | | | с 1 июля по 31 декабря | $ИКУ^{мо}_{макс} = \frac{max КУ^{мо}_{рег j}}{КУ^{мо}_{декабрь}} \times 100\% - 100\%$ |
| 84. | МО «Бузанский сельсовет» | 2019 | с 1 января по 30 июня | 1,7[1] |
| | | | с 1 июля по 31 декабря | 4,0[2] |
| | | 2020 | с 1 января по 30 июня | 0 |
| | | | с 1 июля по 31 декабря | 5,0 |
| | | 2021-2023 | с 1 января по 30 июня | 0,0 |
| | | | с 1 июля по 31 декабря | $ИКУ^{мо}_{макс} = \frac{max КУ^{мо}_{рег j}}{КУ^{мо}_{декабрь}} \times 100\% - 100\%$ |
| 85. | МО «Ватаженский сельсовет» | 2019 | с 1 января по 30 июня | 1,7[1] |
| | | | с 1 июля по 31 декабря | 4,0[2] |
| | | 2020 | с 1 января по 30 июня | 0 |
| | | | с 1 июля по 31 декабря | 5,0 |
| | | 2021-2023 | с 1 января по 30 июня | 0,0 |
| | | | с 1 июля по 31 декабря | $ИКУ^{мо}_{макс} = \frac{max КУ^{мо}_{рег j}}{КУ^{мо}_{декабрь}} \times 100\% - 100\%$ |
| 86. | МО «Джанайский сельсовет» | 2019 | с 1 января по 30 июня | 1,7[1] |
| | | | с 1 июля по 31 декабря | 4,0[2] |
| | | 2020 | с 1 января по 30 июня | 0 |
| | | | с 1 июля по 31 декабря | 5,0 |
| | | 2021-2023 | с 1 января по 30 июня | 0,0 |
| | | | с 1 июля по 31 декабря | $ИКУ^{мо}_{макс} = \frac{max КУ^{мо}_{рег j}}{КУ^{мо}_{декабрь}} \times 100\% - 100\%$ |
| 87. | МО «Красноярский сельсовет» | 2019 | с 1 января по 30 июня | 1,7[1] |
| | | | с 1 июля по 31 декабря | 4,0[2] |
| | | 2020 | с 1 января по 30 июня | 0 |
| | | | с 1 июля по 31 декабря | 5,6 |
| | | 2021-2023 | с 1 января по 30 июня | 0,0 |
| | | | с 1 июля по 31 декабря | $ИКУ^{мо}_{макс} = \frac{max КУ^{мо}_{рег j}}{КУ^{мо}_{декабрь}} \times 100\% - 100\%$ |
| 88. | МО «Сеитовский сельсовет» | 2019 | с 1 января по 30 июня | 1,7[1] |
| | | | с 1 июля по 31 декабря | 4,0[2] |
| | | 2020 | с 1 января по 30 июня | 0 |
| | | | с 1 июля по 31 декабря | 5,0 |
| | | 2021-2023 | с 1 января по 30 июня | 0,0 |
| | | | с 1 июля по 31 декабря | $ИКУ^{мо}_{макс} = \frac{max КУ^{мо}_{рег j}}{КУ^{мо}_{декабрь}} \times 100\% - 100\%$ |
| | МО «Лиманский район» | | | |
| 89. | МО «Басинский сельсовет» | 2019 | с 1 января по 30 июня | 1,7[1] |
| | | | с 1 июля по 31 декабря | 4,0[2] |
| | | 2020 | с 1 января по 30 июня | 0 |
| | | | с 1 июля по 31 декабря | 5,0 |
| | | 2021-2023 | с 1 января по 30 июня | 0,0 |
| | | | с 1 июля по 31 декабря | $ИКУ^{мо}_{макс} = \frac{max КУ^{мо}_{рег j}}{КУ^{мо}_{декабрь}} \times 100\% - 100\%$ |
| 90. | МО «Зензелинский сельсовет» | 2019 | с 1 января по 30 июня | 1,7[1] |
| | | | с 1 июля по 31 декабря | 4,0[2] |
| | | 2020 | с 1 января по 30 июня | 0 |
| | | | с 1 июля по 31 декабря | 5,0 |
| | | 2021-2023 | с 1 января по 30 июня | 0,0 |
| | | | с 1 июля по 31 декабря | $ИКУ^{мо}_{макс} = \frac{max КУ^{мо}_{рег j}}{КУ^{мо}_{декабрь}} \times 100\% - 100\%$ |
| 91. | МО «Рабочий поселок Лиман» | 2019 | с 1 января по 30 июня | 1,7[1] |
| | | | с 1 июля по 31 декабря | 4,0[2] |
| | | 2020 | с 1 января по 30 июня | 0 |
| | | | с 1 июля по 31 декабря | 5,6 |
| | | 2021-2023 | с 1 января по 30 июня | 0,0 |
| | | | с 1 июля по 31 декабря | $ИКУ^{мо}_{макс} = \frac{max КУ^{мо}_{рег j}}{КУ^{мо}_{декабрь}} \times 100\% - 100\%$ |
| 92. | МО «Олинский сельсовет» | 2019 | с 1 января по 30 июня | 1,7[1] |
| | | | с 1 июля по 31 декабря | 4,0[2] |
| | | 2020 | с 1 января по 30 июня | 0 |
| | | | с 1 июля по 31 декабря | 5,0 |
| | | 2021-2023 | с 1 января по 30 июня | 0,0 |
| | | | с 1 июля по 31 декабря | $ИКУ^{мо}_{макс} = \frac{max КУ^{мо}_{рег j}}{КУ^{мо}_{декабрь}} \times 100\% - 100\%$ |
| 93. | МО «Промысловский сельсовет» | 2019 | с 1 января по 30 июня | 1,7[1] |
| | | | с 1 июля по 31 декабря | 4,0[2] |
| | | 2020 | с 1 января по 30 июня | 0 |
| | | | с 1 июля по 31 декабря | 5,0 |
| | | 2021-2023 | с 1 января по 30 июня | 0,0 |
| | | | с 1 июля по 31 декабря | $ИКУ^{мо}_{макс} = \frac{max КУ^{мо}_{рег j}}{КУ^{мо}_{декабрь}} \times 100\% - 100\%$ |
| 94. | МО «Яндыковский сельсовет» | 2019 | с 1 января по 30 июня | 1,7[1] |
| | | | с 1 июля по 31 декабря | 4,0[2] |
| | | 2020 | с 1 января по 30 июня | 0 |
| | | | с 1 июля по 31 декабря | 5,0 |
| | | 2021-2023 | с 1 января по 30 июня | 0,0 |
| | | | с 1 июля по 31 декабря | $ИКУ^{мо}_{макс} = \frac{max КУ^{мо}_{рег j}}{КУ^{мо}_{декабрь}} \times 100\% - 100\%$ |
| | МО «Наримановский район» | | | |
| 95. | МО «Астраханский сельсовет» | 2019 | с 1 января по 30 июня | 1,7[1] |
| | | | с 1 июля по 31 декабря | 4,0[2] |
| | | 2020 | с 1 января по 30 июня | 0 |
| | | | с 1 июля по 31 декабря | 5,0 |
| | | 2021-2023 | с 1 января по 30 июня | 0,0 |
| | | | с 1 июля по 31 декабря | $ИКУ^{мо}_{макс} = \frac{max КУ^{мо}_{рег j}}{КУ^{мо}_{декабрь}} \times 100\% - 100\%$ |
| 96. | МО «Ахматовский сельсовет» | 2019 | с 1 января по 30 июня | 1,7[1] |
| | | | с 1 июля по 31 декабря | 4,0[2] |
| | | 2020 | с 1 января по 30 июня | 0 |
| | | | с 1 июля по 31 декабря | 5,0 |
| | | 2021-2023 | с 1 января по 30 июня | 0,0 |
| | | | с 1 июля по 31 декабря | $ИКУ^{мо}_{макс} = \frac{max КУ^{мо}_{рег j}}{КУ^{мо}_{декабрь}} \times 100\% - 100\%$ |
| 97. | МО «Барановский сельсовет» | 2019 | с 1 января по 30 июня | 1,7[1] |
| | | | с 1 июля по 31 декабря | 4,0[2] |
| | | 2020 | с 1 января по 30 июня | 0 |
| | | | с 1 июля по 31 декабря | 5,0 |
| | | 2021-2023 | с 1 января по 30 июня | 0,0 |
| | | | с 1 июля по 31 декабря | $ИКУ^{мо}_{макс} = \frac{max КУ^{мо}_{рег j}}{КУ^{мо}_{декабрь}} \times 100\% - 100\%$ |
| 98. | МО «Волжский сельсовет» | 2019 | с 1 января по 30 июня | 1,7[1] |
| | | | с 1 июля по 31 декабря | 4,0[2] |
| | | 2020 | с 1 января по 30 июня | 0 |
| | | | с 1 июля по 31 декабря | 5,6 |
| | | 2021-2023 | с 1 января по 30 июня | 0,0 |
| | | | с 1 июля по 31 декабря | $ИКУ^{мо}_{макс} = \frac{max КУ^{мо}_{рег j}}{КУ^{мо}_{декабрь}} \times 100\% - 100\%$ |
| 99. | МО «Линейнинский сельсовет» | 2019 | с 1 января по 30 июня | 1,7[1] |
| | | | с 1 июля по 31 декабря | 4,0[2] |
| | | 2020 | с 1 января по 30 июня | 0 |
| | | | с 1 июля по 31 декабря | 5,6 |
| | | 2021-2023 | с 1 января по 30 июня | 0,0 |
| | | | с 1 июля по 31 декабря | $ИКУ^{мо}_{макс} = \frac{max КУ^{мо}_{рег j}}{КУ^{мо}_{декабрь}} \times 100\% - 100\%$ |

| | | | | |
|---|---|---|---|---|
| 100. | МО «Город Нариманов» | 2019 | с 1 января по 30 июня | 1,7[1] |
| | | | с 1 июля по 31 декабря | 4,0[2] |
| | | 2020 | с 1 января по 30 июня | 0 |
| | | | с 1 июля по 31 декабря | 5,6 |
| | | 2021-2023 | с 1 января по 30 июня | 0,0 |
| | | | с 1 июля по 31 декабря | $ИКУ^{мо}_{макс} = \frac{max КУ^{мо}_{рег j}}{КУ^{мо}_{декабрь}} \times 100\% - 100\%$ |
| 101. | МО «Николаевский сельсовет» | 2019 | с 1 января по 30 июня | 1,7[1] |
| | | | с 1 июля по 31 декабря | 4,0[2] |
| | | 2020 | с 1 января по 30 июня | 0 |
| | | | с 1 июля по 31 декабря | 5,0 |
| | | 2021-2023 | с 1 января по 30 июня | 0,0 |
| | | | с 1 июля по 31 декабря | $ИКУ^{мо}_{макс} = \frac{max КУ^{мо}_{рег j}}{КУ^{мо}_{декабрь}} \times 100\% - 100\%$ |
| 102. | МО «Прикаспийский сельсовет» | 2019 | с 1 января по 30 июня | 1,7[1] |
| | | | с 1 июля по 31 декабря | 4,0[2] |
| | | 2020 | с 1 января по 30 июня | 0 |
| | | | с 1 июля по 31 декабря | 5,6 |
| | | 2021-2023 | с 1 января по 30 июня | 0,0 |
| | | | с 1 июля по 31 декабря | $ИКУ^{мо}_{макс} = \frac{max КУ^{мо}_{рег j}}{КУ^{мо}_{декабрь}} \times 100\% - 100\%$ |
| 103. | МО «Разночиновский сельсовет» | 2019 | с 1 января по 30 июня | 1,7[1] |
| | | | с 1 июля по 31 декабря | 4,0[2] |
| | | 2020 | с 1 января по 30 июня | 0 |
| | | | с 1 июля по 31 декабря | 5,0 |
| | | 2021-2023 | с 1 января по 30 июня | 0,0 |
| | | | с 1 июля по 31 декабря | $ИКУ^{мо}_{макс} = \frac{max КУ^{мо}_{рег j}}{КУ^{мо}_{декабрь}} \times 100\% - 100\%$ |
| 104. | МО «Рассветский сельсовет» | 2019 | с 1 января по 30 июня | 1,7[1] |
| | | | с 1 июля по 31 декабря | 15,6[2] |
| | | 2020 | с 1 января по 30 июня | 0 |
| | | | с 1 июля по 31 декабря | 5,6 |
| | | 2021-2023 | с 1 января по 30 июня | 0,0 |
| | | | с 1 июля по 31 декабря | $ИКУ^{мо}_{макс} = \frac{max КУ^{мо}_{рег j}}{КУ^{мо}_{декабрь}} \times 100\% - 100\%$ |
| 105. | МО «Солянский сельсовет» | 2019 | с 1 января по 30 июня | 1,7[1] |
| | | | с 1 июля по 31 декабря | 15,6[2] |
| | | 2020 | с 1 января по 30 июня | 0 |
| | | | с 1 июля по 31 декабря | 5,6 |
| | | 2021-2023 | с 1 января по 30 июня | 0,0 |
| | | | с 1 июля по 31 декабря | $ИКУ^{мо}_{макс} = \frac{max КУ^{мо}_{рег j}}{КУ^{мо}_{декабрь}} \times 100\% - 100\%$ |
| 106. | МО «Старокучергановский сельсовет» | 2019 | с 1 января по 30 июня | 1,7[1] |
| | | | с 1 июля по 31 декабря | 15,6[2] |
| | | 2020 | с 1 января по 30 июня | 0 |
| | | | с 1 июля по 31 декабря | 5,6 |
| | | 2021-2023 | с 1 января по 30 июня | 0,0 |
| | | | с 1 июля по 31 декабря | $ИКУ^{мо}_{макс} = \frac{max КУ^{мо}_{рег j}}{КУ^{мо}_{декабрь}} \times 100\% - 100\%$ |
| | МО «Приволжский район» | | | |
| 107. | МО «Бирюковский сельсовет» | 2019 | с 1 января по 30 июня | 1,7[1] |
| | | | с 1 июля по 31 декабря | 4,0[2] |
| | | 2020 | с 1 января по 30 июня | 0 |
| | | | с 1 июля по 31 декабря | 5,6 |
| | | 2021-2023 | с 1 января по 30 июня | 0,0 |
| | | | с 1 июля по 31 декабря | $ИКУ^{мо}_{макс} = \frac{max КУ^{мо}_{рег j}}{КУ^{мо}_{декабрь}} \times 100\% - 100\%$ |
| 108. | МО «Евпраксинский сельсовет» | 2019 | с 1 января по 30 июня | 1,7[1] |
| | | | с 1 июля по 31 декабря | 4,0[2] |
| | | 2020 | с 1 января по 30 июня | 0 |
| | | | с 1 июля по 31 декабря | 5,0 |
| | | 2021-2023 | с 1 января по 30 июня | 0,0 |
| | | | с 1 июля по 31 декабря | $ИКУ^{мо}_{макс} = \frac{max КУ^{мо}_{рег j}}{КУ^{мо}_{декабрь}} \times 100\% - 100\%$ |
| 109. | МО «Село Карагали» | 2019 | с 1 января по 30 июня | 1,7[1] |
| | | | с 1 июля по 31 декабря | 4,6[2] |
| | | 2020 | с 1 января по 30 июня | 0 |
| | | | с 1 июля по 31 декабря | 5,6 |
| | | 2021-2023 | с 1 января по 30 июня | 0,0 |
| | | | с 1 июля по 31 декабря | $ИКУ^{мо}_{макс} = \frac{max КУ^{мо}_{рег j}}{КУ^{мо}_{декабрь}} \times 100\% - 100\%$ |
| 110. | МО «Килинчинский сельсовет» | 2019 | с 1 января по 30 июня | 1,7[1] |
| | | | с 1 июля по 31 декабря | 4,0[2] |
| | | 2020 | с 1 января по 30 июня | 0 |
| | | | с 1 июля по 31 декабря | 5,0 |
| | | 2021-2023 | с 1 января по 30 июня | 0,0 |
| | | | с 1 июля по 31 декабря | $ИКУ^{мо}_{макс} = \frac{max КУ^{мо}_{рег j}}{КУ^{мо}_{декабрь}} \times 100\% - 100\%$ |
| 111. | МО «Началовский сельсовет» | 2019 | с 1 января по 30 июня | 1,7[1] |
| | | | с 1 июля по 31 декабря | 15,6[2] |
| | | 2020 | с 1 января по 30 июня | 0 |
| | | | с 1 июля по 31 декабря | 5,6 |
| | | 2021-2023 | с 1 января по 30 июня | 0,0 |
| | | | с 1 июля по 31 декабря | $ИКУ^{мо}_{макс} = \frac{max КУ^{мо}_{рег j}}{КУ^{мо}_{декабрь}} \times 100\% - 100\%$ |
| 112. | МО «Новорычинский сельсовет» | 2019 | с 1 января по 30 июня | 1,7[1] |
| | | | с 1 июля по 31 декабря | 4,0[2] |
| | | 2020 | с 1 января по 30 июня | 0 |
| | | | с 1 июля по 31 декабря | 5,0 |
| | | 2021-2023 | с 1 января по 30 июня | 0,0 |
| | | | с 1 июля по 31 декабря | $ИКУ^{мо}_{макс} = \frac{max КУ^{мо}_{рег j}}{КУ^{мо}_{декабрь}} \times 100\% - 100\%$ |
| 113. | МО «Село Осыпной Бугор» | 2019 | с 1 января по 30 июня | 1,7[1] |
| | | | с 1 июля по 31 декабря | 15,6[2] |
| | | 2020 | с 1 января по 30 июня | 0 |
| | | | с 1 июля по 31 декабря | 5,6 |
| | | 2021-2023 | с 1 января по 30 июня | 0,0 |
| | | | с 1 июля по 31 декабря | $ИКУ^{мо}_{макс} = \frac{max КУ^{мо}_{рег j}}{КУ^{мо}_{декабрь}} \times 100\% - 100\%$ |
| 114. | МО «Село Растопуловка» | 2019 | с 1 января по 30 июня | 1,7[1] |
| | | | с 1 июля по 31 декабря | 4,0[2] |
| | | 2020 | с 1 января по 30 июня | 0 |
| | | | с 1 июля по 31 декабря | 5,6 |
| | | 2021-2023 | с 1 января по 30 июня | 0,0 |
| | | | с 1 июля по 31 декабря | $ИКУ^{мо}_{макс} = \frac{max КУ^{мо}_{рег j}}{КУ^{мо}_{декабрь}} \times 100\% - 100\%$ |
| 115. | МО «Татаробашмаковский сельсовет» | 2019 | с 1 января по 30 июня | 1,7[1] |
| | | | с 1 июля по 31 декабря | 4,0[2] |
| | | 2020 | с 1 января по 30 июня | 0 |
| | | | с 1 июля по 31 декабря | 5,0 |
| | | 2021-2023 | с 1 января по 30 июня | 0,0 |
| | | | с 1 июля по 31 декабря | $ИКУ^{мо}_{макс} = \frac{max КУ^{мо}_{рег j}}{КУ^{мо}_{декабрь}} \times 100\% - 100\%$ |
| 116. | МО «Трехпротокский сельсовет» | 2019 | с 1 января по 30 июня | 1,7[1] |
| | | | с 1 июля по 31 декабря | 4,6[2] |
| | | 2020 | с 1 января по 30 июня | 0 |
| | | | с 1 июля по 31 декабря | 5,6 |
| | | 2021-2023 | с 1 января по 30 июня | 0,0 |
| | | | с 1 июля по 31 декабря | $ИКУ^{мо}_{макс} = \frac{max КУ^{мо}_{рег j}}{КУ^{мо}_{декабрь}} \times 100\% - 100\%$ |
| 117. | МО «Фунтовский сельсовет» | 2019 | с 1 января по 30 июня | 1,7[1] |
| | | | с 1 июля по 31 декабря | 4,0[2] |
| | | 2020 | с 1 января по 30 июня | 0 |
| | | | с 1 июля по 31 декабря | 5,0 |
| | | 2021-2023 | с 1 января по 30 июня | 0,0 |
| | | | с 1 июля по 31 декабря | $ИКУ^{мо}_{макс} = \frac{max КУ^{мо}_{рег j}}{КУ^{мо}_{декабрь}} \times 100\% - 100\%$ |
| 118. | МО «Яксатовский сельсовет» | 2019 | с 1 января по 30 июня | 1,7[1] |
| | | | с 1 июля по 31 декабря | 4,0[2] |
| | | 2020 | с 1 января по 30 июня | 0 |
| | | | с 1 июля по 31 декабря | 5,6 |
| | | 2021-2023 | с 1 января по 30 июня | 0,0 |
| | | | с 1 июля по 31 декабря | $ИКУ^{мо}_{макс} = \frac{max КУ^{мо}_{рег j}}{КУ^{мо}_{декабрь}} \times 100\% - 100\%$ |
| | МО «Харабалинский район» | | | |
| 119. | МО «Воленский сельсовет» | 2019 | с 1 января по 30 июня | 1,7[1] |
| | | | с 1 июля по 31 декабря | 4,0[2] |
| | | 2020 | с 1 января по 30 июня | 0 |
| | | | с 1 июля по 31 декабря | 5,0 |
| | | 2021-2023 | с 1 января по 30 июня | 0,0 |
| | | | с 1 июля по 31 декабря | $ИКУ^{мо}_{макс} = \frac{max КУ^{мо}_{рег j}}{КУ^{мо}_{декабрь}} \times 100\% - 100\%$ |
| 120. | МО «Заволжский сельсовет» | 2019 | с 1 января по 30 июня | 1,7[1] |
| | | | с 1 июля по 31 декабря | 4,0[2] |
| | | 2020 | с 1 января по 30 июня | 0 |
| | | | с 1 июля по 31 декабря | 5,0 |
| | | 2021-2023 | с 1 января по 30 июня | 0,0 |
| | | | с 1 июля по 31 декабря | $ИКУ^{мо}_{макс} = \frac{max КУ^{мо}_{рег j}}{КУ^{мо}_{декабрь}} \times 100\% - 100\%$ |
| 121. | МО «Кочковатский сельсовет» | 2019 | с 1 января по 30 июня | 1,7[1] |
| | | | с 1 июля по 31 декабря | 4,0[2] |
| | | 2020 | с 1 января по 30 июня | 0 |
| | | | с 1 июля по 31 декабря | 5,0 |
| | | 2021-2023 | с 1 января по 30 июня | 0,0 |
| | | | с 1 июля по 31 декабря | $ИКУ^{мо}_{макс} = \frac{max КУ^{мо}_{рег j}}{КУ^{мо}_{декабрь}} \times 100\% - 100\%$ |
| 122. | МО «Михайловский сельсовет» | 2019 | с 1 января по 30 июня | 1,7[1] |
| | | | с 1 июля по 31 декабря | 4,0[2] |
| | | 2020 | с 1 января по 30 июня | 0 |
| | | | с 1 июля по 31 декабря | 5,0 |
| | | 2021-2023 | с 1 января по 30 июня | 0,0 |
| | | | с 1 июля по 31 декабря | $ИКУ^{мо}_{макс} = \frac{max КУ^{мо}_{рег j}}{КУ^{мо}_{декабрь}} \times 100\% - 100\%$ |
| 123. | МО «Речновский сельсовет» | 2019 | с 1 января по 30 июня | 1,7[1] |
| | | | с 1 июля по 31 декабря | 4,0[2] |
| | | 2020 | с 1 января по 30 июня | 0 |
| | | | с 1 июля по 31 декабря | 5,0 |
| | | 2021-2023 | с 1 января по 30 июня | 0,0 |
| | | | с 1 июля по 31 декабря | $ИКУ^{мо}_{макс} = \frac{max КУ^{мо}_{рег j}}{КУ^{мо}_{декабрь}} \times 100\% - 100\%$ |
| 124. | МО «Сасыкольский сельсовет» | 2019 | с 1 января по 30 июня | 1,7[1] |
| | | | с 1 июля по 31 декабря | 4,0[2] |
| | | 2020 | с 1 января по 30 июня | 0 |
| | | | с 1 июля по 31 декабря | 5,6 |
| | | 2021-2023 | с 1 января по 30 июня | 0,0 |
| | | | с 1 июля по 31 декабря | $ИКУ^{мо}_{макс} = \frac{max КУ^{мо}_{рег j}}{КУ^{мо}_{декабрь}} \times 100\% - 100\%$ |
| 125. | МО «Селитренский сельсовет» | 2019 | с 1 января по 30 июня | 1,7[1] |
| | | | с 1 июля по 31 декабря | 4,0[2] |
| | | 2020 | с 1 января по 30 июня | 0 |
| | | | с 1 июля по 31 декабря | 5,0 |
| | | 2021-2023 | с 1 января по 30 июня | 0,0 |
| | | | с 1 июля по 31 декабря | $ИКУ^{мо}_{макс} = \frac{max КУ^{мо}_{рег j}}{КУ^{мо}_{декабрь}} \times 100\% - 100\%$ |

| | | | | |
|---|---|---|---|---|
| 126. | МО «Тамбовский сельсовет» | 2019 | с 1 января по 30 июня | 1,7[1] |
| | | | с 1 июля по 31 декабря | 4,0[2] |
| | | 2020 | с 1 января по 30 июня | 0 |
| | | | с 1 июля по 31 декабря | 5,6 |
| | | 2021-2023 | с 1 января по 30 июня | 0,0 |
| | | | с 1 июля по 31 декабря | $ИКУ^{мо}_{макс} = \frac{max КУ^{мо}_{рег j}}{КУ^{мо}_{декабрь}} \times 100\% - 100\%$ |
| 127. | МО «Город Харабали» | 2019 | с 1 января по 30 июня | 1,7[1] |
| | | | с 1 июля по 31 декабря | 4,0[2] |
| | | 2020 | с 1 января по 30 июня | 0 |
| | | | с 1 июля по 31 декабря | 5,6 |
| | | 2021-2023 | с 1 января по 30 июня | 0,0 |
| | | | с 1 июля по 31 декабря | $ИКУ^{мо}_{макс} = \frac{max КУ^{мо}_{рег j}}{КУ^{мо}_{декабрь}} \times 100\% - 100\%$ |
| 128. | МО «Хошеутовский сельсовет» | 2019 | с 1 января по 30 июня | 1,7[1] |
| | | | с 1 июля по 31 декабря | 4,0[2] |
| | | 2020 | с 1 января по 30 июня | 0 |
| | | | с 1 июля по 31 декабря | 5,0 |
| | | 2021-2023 | с 1 января по 30 июня | 0,0 |
| | | | с 1 июля по 31 декабря | $ИКУ^{мо}_{макс} = \frac{max КУ^{мо}_{рег j}}{КУ^{мо}_{декабрь}} \times 100\% - 100\%$ |
| | МО «Черноярский район» | | | |
| 129. | МО «Село Ушаковка» | 2019 | с 1 января по 30 июня | 1,7[1] |
| | | | с 1 июля по 31 декабря | 4,0[2] |
| | | 2020 | с 1 января по 30 июня | 0 |
| | | | с 1 июля по 31 декабря | 5,6 |
| | | 2021-2023 | с 1 января по 30 июня | 0,0 |
| | | | с 1 июля по 31 декабря | $ИКУ^{мо}_{макс} = \frac{max КУ^{мо}_{рег j}}{КУ^{мо}_{декабрь}} \times 100\% - 100\%$ |
| 130. | МО «Черноярский сельсовет» | 2019 | с 1 января по 30 июня | 1,7[1] |
| | | | с 1 июля по 31 декабря | 4,0[2] |
| | | 2020 | с 1 января по 30 июня | 0 |
| | | | с 1 июля по 31 декабря | 5,6 |
| | | 2021-2023 | с 1 января по 30 июня | 0,0 |
| | | | с 1 июля по 31 декабря | $ИКУ^{мо}_{макс} = \frac{max КУ^{мо}_{рег j}}{КУ^{мо}_{декабрь}} \times 100\% - 100\%$ |

[1] С 01.01.2019 тарифы для населения будут рассчитаны из ставки НДС в 20%.

[2] Во втором полугодии 2019 года при применении и мониторинге предельных (максимальных) индексов изменения размера вносимой гражданами платы за коммунальные услуги в муниципальных образованиях Астраханской области размер вносимой гражданами платы за коммунальные услуги в каждом месяце второго полугодия 2019 года сравнивается с размером вносимой гражданами платы за коммунальные услуги, предоставленные в январе 2019 года.

*Приложение № 2 к постановлению Губернатора Астраханской области от 10.12.2019 № 85*

## Обоснования величины предельных (максимальных) индексов изменения размера вносимой гражданами платы за коммунальные услуги в муниципальных образованиях Астраханской области на 2020 год

| № | Муниципальное образование | Обоснование величины установленных предельных (максимальных) индексов изменения размера вносимой гражданами платы за коммунальные услуги в муниципальных образованиях | | |
|---|---|---|---|---|
| | | Вид услуги | Наименование поставщика | Темп роста тарифа с 01.07.2020[1] |
| 1 | Город Астрахань | холодное водоснабжение | МУП г. Астрахани «Астрводоканал» | 105,6[2] |
| | | | АО «Аэропорт Астрахань» | 104,1[2] |
| | | водоотведение | МУП г. Астрахани «Астрводоканал» | 105,6[2] |
| | | | ОАО «РЖД» | 104,1[2] |
| | | | АО «Аэропорт Астрахань» | 105,6[2] |
| | | горячее водоснабжение | ООО «Астраханские тепловые сети» (открытая система теплоснабжения (горячего водоснабжения) | компонент на теплоноситель 104,0[2] |
| | | | | компонент на тепловую энергию 104,0[2] |
| | | | ООО «Астраханские тепловые сети» (закрытая система горячего водоснабжения) | компонент на холодную воду 105,6[2] |
| | | | | компонент на тепловую энергию 104,0[2] |
| | | | МУП г. Астрахани «Коммунэнерго» | компонент на теплоноситель 105,6[2] |
| | | | | компонент на тепловую энергию 104,5[2] |
| | | | ОАО «ТЭЦ-Северная» | компонент на теплоноситель 104,0[2] |
| | | | | компонент на тепловую энергию 104,0[2] |
| | | | АО «Аэропорт Астрахань» | компонент на холодную воду 104,1[2] |
| | | | | компонент на тепловую энергию 104,0[2] |
| | | | ФГБУ «ЦЖКУ» Минобороны России (закрытая система горячего водоснабжения) | компонент на холодную воду 105,6[2] |
| | | | | компонент на тепловую энергию 105,5[2] |
| | | | ООО «КАСПИЙПРОФСЕРВИС» | компонент на холодную воду 105,6[2] |
| | | | | компонент на тепловую энергию 104,0[2] |
| | | | ООО «ТопЭнерго» | компонент на теплоноситель 104,0[2] |
| | | | | компонент на тепловую энергию 104,0[2] |
| | | | МУП г. Астрахани «Коммунэнерго» | 104,5[2] |
| | | | ФГБУ «ЦЖКУ» Минобороны России | 105,5[2] |
| | | | АО «ТЭЦ-Северная» | 104,0[2] |
| | | отопление | ООО «КАСПИЙПРОФСЕРВИС» (от источника теплоснабжения по ул. Куликова, 83а) | 104,0[2] |
| | | | ООО «КАСПИЙПРОФСЕРВИС» (от источника теплоснабжения по пл. К. Маркса, 3, к. 1) | 104,0[2] |
| | | | ООО «Астраханские тепловые сети» | 104,0[2] |
| | | | ОАО «РЖД» | 104,0[2] |
| | | | ООО «ТопЭнерго» | 104,0[2] |
| | | | ООО «ЛУКОЙЛ-Астраханьэнерго» | 104,0[2] |
| | | | АО «Аэропорт Астрахань» | 104,0[2] |
| | | электроснабжение | ПАО «Астраханская энергосбытовая компания» | 105,0[2] |
| | | газоснабжение | ООО «Газпром межрегионгаз Астрахань» (сетевой) | 103,2[2] |
| | | обращение с твердыми коммунальными отходами | ООО «ЭкоЦентр» | 104,1[2] |

Максимальное значение индекса соответствует набору коммунальных услуг, потребляемых гражданами, проживающими в жилых домах всех типов благоустройства и являющимися потребителями услуг водоотведения и водоснабжения МУП г. Астрахани «Астрводоканал» и водоотведения ОАО «Аэропорт Астрахань».

Тарифы на питьевую воду и водоотведение МУП г. Астрахани «Астрводоканал» составят:

питьевая вода:
с 01.01.2020 до 30.06.2020 – 22,98[2] руб./куб. м;
с 01.07.2020 до 31.12.2020 – 24,26[2] руб./куб. м;
водоотведение:
с 01.01.2020 до 30.06.2020 – 27,12[2] руб./куб. м;
с 01.07.2020 до 31.12.2020 – 28,63[2] руб./куб. м.

Тарифы на питьевую воду и водоотведение АО «Аэропорт Астрахань» составят:
питьевая вода:
с 01.01.2020 до 30.06.2020 – 34,63[2] руб./куб. м;
с 01.07.2020 до 31.12.2020 – 36,05[2] руб./куб. м;
водоотведение:
с 01.01.2020 до 30.06.2020 – 64,70[2] руб./куб. м;
с 01.07.2020 до 31.12.2020 – 68,32[2] руб./куб. м.

Тариф на тепловую энергию ООО «Астраханские тепловые сети» составит:
с 01.01.2020 до 30.06.2020 – 1 860,66[2] руб./Гкал;
с 01.07.2020 до 31.12.2020 – 1 935,09[2] руб./Гкал.

Факторами, определяющими рост платы за горячую воду ООО «Астраханские тепловые сети», являются темпы роста тарифов на теплоноситель или холодную воду и тепловую энергию, являющиеся компонентами тарифа на горячую воду.

Тарифы на горячую воду ООО «Астраханские тепловые сети» (открытая система теплоснабжения (горячего водоснабжения) составят:
компонент на теплоноситель:
с 01.01.2020 до 30.06.2020 – 36,06[2] руб./куб. м;
с 01.07.2020 до 31.12.2020 – 37,50[2] руб./куб. м;
компонент на тепловую энергию:
с 01.01.2020 до 30.06.2020 – 1860,66[2] руб./Гкал;
с 01.07.2020 до 31.12.2020 – 1 935,09[2] руб./Гкал.

Тарифы на горячую воду ООО «Астраханские тепловые сети» (закрытая система горячего водоснабжения) составят:
компонент на холодную воду:
с 01.01.2020 до 30.06.2020 – 22,98[2] руб./куб. м;
с 01.07.2020 до 31.12.2020 – 24,26[2] руб./куб. м;
компонент на тепловую энергию:
с 01.01.2020 до 30.06.2020 – 1887,14[2] руб./Гкал;
с 01.07.2020 до 31.12.2020 – 1962,65[2] руб./Гкал.

Тариф на тепловую энергию МУП г. Астрахани «Коммунэнерго» составит:
с 01.01.2020 до 30.06.2020 – 2 143,56[2] руб./Гкал;
с 01.07.2020 до 31.12.2020 – 2 240,02[2] руб./Гкал.

Тарифы на горячую воду МУП г. Астрахани «Коммунэнерго» (открытая система теплоснабжения (горячего водоснабжения)) составят:
компонент на теплоноситель:
с 01.01.2020 до 30.06.2020 – 33,06[2] руб./куб. м;
с 01.07.2020 до 31.12.2020 – 34,91[2] руб./куб. м;
компонент на тепловую энергию:
с 01.01.2020 до 30.06.2020 – 2143,56[2] руб./Гкал;
с 01.07.2020 до 31.12.2020 – 2240,02[2] руб./Гкал.

Тарифы на электрическую энергию для населения и приравненных к нему категорий потребителей составят:
с 01.01.2020 до 30.06.2020 – 4,84[2] руб./кВтч;
с 01.07.2020 до 31.12.2020 – 5,08[2] руб./кВтч.

Розничные цены на природный газ составят:
с 01.01.2020 до 30.06.2020 – 5521,93 руб./1000 куб. м;
с 01.07.2020 до 31.12.2020 – 5698,63[2] руб./1000 куб. м.

Предельный единый тариф на услугу регионального оператора по обращению с твердыми коммунальными отходами составит:
с 01.01.2020 до 30.06.2020 – 502,48[2] руб./куб. м;
с 01.07.2020 до 31.12.2020 – 523,08[2] руб./куб. м.

Нормативы потребления коммунальных услуг (нормативы накопления твердых коммунальных отходов), нормативы потребления коммунальных услуг при использовании земельного участка и надворных построек не изменяются.

Численность населения, изменение размера платы за коммунальные услуги в отношении которого равно установленному предельному индексу, - 486728 чел.

Доля населения, изменение размера платы за коммунальные услуги в отношении которого равно установленному предельному индексу, в общей численности населения муниципального образования – 91,11%, в общей численности населения Астраханской области – 48,00%.

Численность населения, изменение размера платы за коммунальные услуги в отношении которого равно (или менее) установленному индексу по Астраханской области, – 47513 чел.

Доля населения, изменение размера платы за коммунальные услуги в отношении которого равно (или менее) установленному индексу по Астраханской области, в общей численности населения муниципального образования– 8,89%, в общей численности населения Астраханской области – 4,68%.

Численность населения, изменение размера платы за коммунальные услуги в отношении которого более установленного индекса по Астраханской области, но менее (или равно) установленного предельного индекса, превышающего установленный индекс по Астраханской области не более чем на величину отклонения по Астраханской области, – 486728 чел.

Доля населения, изменение размера платы за коммунальные услуги в отношении которого более установленного индекса по Астраханской области, но менее (или равно) установленного предельного индекса, превышающего установленный индекс по Астраханской области не более чем на величину отклонения по Астраханской области, в общей численности населения муниципального образования – 91,11%, в общей численности населения Астраханской области – 48,00%.

Совокупная сумма увеличения вносимой гражданами муниципального образования платы за коммунальные услуги в результате установления по муниципальному образованию предельных индексов, превышающих установленный индекс по Астраханской области, в неотопительный период составит 24 994,51 тыс. руб. в месяц и в отопительный период составит 37 983,79 тыс. руб. в месяц.

| | | | | |
|---|---|---|---|---|
| 2 | ЗАТО Знаменск | холодное водоснабжение | МП «Теплосети» | 104,1[2] |
| | | водоотведение | МП «Теплосети» | 105,6[2] |
| | | горячее водоснабжение | МП «Теплосети» | компонент на теплоноситель 105,6[2] |
| | | | | компонент на тепловую энергию 104,0[2] |
| | | отопление | МП «Теплосети» | 104,0[2] |
| | | электроснабжение | ПАО «Астраханская энергосбытовая компания» | 105,0[2] |
| | | газоснабжение | ООО «Газпром межрегионгаз Астрахань» (сетевой) | 103,2[2] |
| | | обращение с твердыми коммунальными отходами | ООО «Чистая среда» | 104,1[2] |

Максимальное значение индекса соответствует набору коммунальных услуг, потребляемых гражданами, проживающими в жилых домах всех типов благоустройства и являющимися потребителями водоснабжения МП «Теплосети».

Тарифы на коммунальные ресурсы составят:
питьевая вода:
с 01.01.2020 до 30.06.2020 – 20,54[2] руб./куб. м;
с 01.07.2020 до 31.12.2020 – 21,38[2] руб./куб. м;
водоотведение:
с 01.01.2020 до 30.06.2020 – 32,60[2] руб./куб. м;
с 01.07.2020 до 31.12.2020 – 34,42[2] руб./куб. м;
горячее водоснабжение МП «Теплосети»:
компонент на теплоноситель:
с 01.01.2020 до 30.06.2020 – 57,27[2] руб./куб. м;
с 01.07.2020 до 31.12.2020 – 60,47[2] руб./куб. м;
компонент на тепловую энергию:
с 01.01.2020 до 30.06.2020 – 1 697,15[2] руб./Гкал;
с 01.07.2020 до 31.12.2020 – 1 765,03[2] руб./Гкал;
тепловая энергия:
с 01.01.2020 до 30.06.2020 – 1 697,15[2] руб./Гкал;
с 01.07.2020 до 31.12.2020 – 1 765,03[2] руб./Гкал;
электрическая энергия:
с 01.01.2020 до 30.06.2020 – 4,84[2] руб./кВтч;

с 01.07.2020 до 31.12.2020 – 5,08[2] руб./кВтч;
газоснабжение:
с 01.01.2020 до 30.06.2020 – 5521,93 руб./1000 куб. м;
с 01.07.2020 до 31.12.2020 – 5698,63[2] руб./1000 куб. м;
обращение с твердыми коммунальными отходами:
с 01.01.2020 до 30.06.2020 – 378,35[2] руб./куб. м;
с 01.07.2020 до 31.12.2020 – 393,86[2] руб./куб. м.

Нормативы потребления коммунальных услуг (нормативы накопления твердых коммунальных отходов), нормативы потребления коммунальных услуг при использовании земельного участка и надворных построек не изменяются.

Численность населения, изменение размера платы за коммунальные услуги в отношении которого равно установленному предельному индексу, – 22743 чел.

Доля населения, изменение размера платы за коммунальные услуги в отношении которого равно установленному предельному индексу, в общей численности населения муниципального образования – 84,01%, в общей численности населения Астраханской области – 2,24%.

Численность населения, изменение размера платы за коммунальные услуги в отношении которого равно (или менее) установленному индексу по Астраханской области, – 4328 чел.

Доля населения, изменение размера платы за коммунальные услуги в отношении которого равно (или менее) установленному индексу по Астраханской области, в общей численности населения муниципального образования– 15,99%, в общей численности населения Астраханской области – 0,43%.

Численность населения, изменение размера платы за коммунальные услуги в отношении которого более установленного индекса по Астраханской области, но менее (или равно) установленного предельного индекса, превышающего установленный индекс по Астраханской области не более чем на величину отклонения по Астраханской области, – 22743 чел.

Доля населения, изменение размера платы за коммунальные услуги в отношении которого более установленного индекса по Астраханской области, но менее (или равно) установленного предельного индекса, превышающего установленный индекс по Астраханской области не более чем на величину отклонения по Астраханской области, в общей численности населения муниципального образования– 84,01%, в общей численности населения Астраханской области – 2,24%.

Совокупная сумма увеличения вносимой гражданами муниципального образования платы за коммунальные услуги в результате установления по муниципальному образованию предельных индексов, превышающих установленный индекс по Астраханской области, в неотопительный период составит 841,66 тыс. руб. в месяц и в отопительный период составит 1 443,96 тыс. руб. в месяц.

| | | | | |
|---|---|---|---|---|
| 3 | Ахтубинский район | | | |
| 3.1 | Город Ахтубинск | холодное водоснабжение | МУП «Ахтубинск-Водоканал» | 104,1[2] |
| | | | МУП ЖКХ «Универсал» | 104,1[2] |
| | | водоотведение | МУП «Ахтубинск-Водоканал» | 105,6[2] |
| | | горячее водоснабжение | МУП «Ахтубинск-Водоканал» | компонент на холодную воду |
| | | | | 104,1[2] |
| | | | | компонент на тепловую энергию |
| | | | | 104,0[2] |
| | | отопление | МУП «Ахтубинск-Водоканал» | 104,0[2] |
| | | | ООО «Ахтубинсктоппром» | 105,6[2] |
| | | | ГАУ АО «Левобережный лесхоз» (дрова из мягколиственных пород) | 101,7[2] |
| | | | ГАУ АО «Левобережный лесхоз» (дрова из твердолиственных пород) | 103,3[2] |
| | | электроснабжение | ПАО «Астраханская энергосбытовая компания» | 105,0[2] |
| | | газоснабжение | ООО «Газпром межрегионгаз Астрахань» (сетевой) | 103,2[2] |
| | | | ООО «ГЭС Поволжье» (сжиженный) | 103,2[2] |
| | | обращение с твердыми коммунальными отходами | ООО «ЭкоЦентр» | 104,1[2] |

Максимальное значение индекса соответствует набору коммунальных услуг, потребляемых гражданами, проживающими в жилых домах всех типов благоустройства и являющимися потребителями услуг водоотведения МУП «Ахтубинск-Водоканал» и твердого топлива ООО «Ахтубинсктоппром».

Тарифы на коммунальные ресурсы составят:
питьевая вода МУП «Ахтубинск-Водоканал»:
с 01.01.2020 до 30.06.2020 – 39,20[2] руб./куб. м;
с 01.07.2020 до 31.12.2020 – 40,81[2] руб./куб. м;
питьевая вода МУП ЖКХ «Универсал»:
с 01.01.2020 до 30.06.2020 – 49,58[2] руб./куб. м;
с 01.07.2020 до 31.12.2020 – 51,61[2] руб./куб. м;
водоотведение МУП «Ахтубинск-Водоканал»:
с 01.01.2020 до 30.06.2020 – 28,45[2] руб./куб. м;
с 01.07.2020 до 31.12.2020 – 29,61[2] руб./куб. м;
горячее водоснабжение МУП «Ахтубинск-Водоканал»:
компонент на холодную воду:
с 01.01.2020 до 30.06.2020 – 39,20[2] руб./куб. м;
с 01.07.2020 до 31.12.2020 – 40,81[2] руб./куб. м;
компонент на тепловую энергию:
с 01.01.2020 до 30.06.2020 – 2927,88[2] руб./Гкал;
с 01.07.2020 до 31.12.2020 – 3044,99[2] руб./Гкал;
тепловая энергия МУП «Ахтубинск-Водоканал»:
с 01.01.2020 до 30.06.2020 – 2 156,44[2] руб./Гкал;
с 01.07.2020 до 31.12.2020 – 2 242,69[2] руб./Гкал;
твердое топливо ООО «Ахтубинсктоппром» (уголь):
с 01.01.2020 до 30.06.2020 – 5 474,70[2] руб. за 1 тонну;
с 01.07.2020 до 31.12.2020 – 5 781,28[2] руб. за 1 тонну;
электрическая энергия:
с 01.01.2020 до 30.06.2020 – 4,84[2] руб./кВтч;
с 01.07.2020 до 31.12.2020 – 5,08[2] руб./кВтч;
газоснабжение (сетевой газ):
с 01.01.2020 до 30.06.2020 – 5521,93 руб./1000 куб. м;
с 01.07.2020 до 31.12.2020 – 5698,63[2] руб./1000 куб. м;
газоснабжение (сжиженный газ):
с 01.01.2020 до 30.06.2020 – 41,38 руб./кг;
с 01.07.2020 до 31.12.2020 – 42,70[2] руб./кг;
обращение с твердыми коммунальными отходами:
с 01.01.2020 до 30.06.2020 – 502,48[2] руб./куб. м;
с 01.07.2020 до 31.12.2020 – 523,08[2] руб./куб. м.

Нормативы потребления коммунальных услуг (нормативы накопления твердых коммунальных отходов), нормативы потребления коммунальных услуг при использовании земельного участка и надворных построек не изменяются.

Численность населения, изменение размера платы за коммунальные услуги в отношении которого равно установленному предельному индексу, – 12699 чел.

Доля населения, изменение размера платы за коммунальные услуги в отношении которого равно установленному предельному индексу, в общей численности населения муниципального образования – 34,34%, в общей численности населения Астраханской области – 1,25%.

Численность населения, изменение размера платы за коммунальные услуги в отношении которого равно (или менее) установленному индексу по Астраханской области, – 20179 чел.

Доля населения, изменение размера платы за коммунальные услуги в отношении которого равно (или менее) установленному индексу по Астраханской области, в общей численности населения муниципального образования – 54,57%, в общей численности населения Астраханской области – 1,99%.

Численность населения, изменение размера платы за коммунальные услуги в отношении которого более установленного индекса по Астраханской области, но менее (или равно) установленного предельного индекса, превышающего установленный индекс по Астраханской области не более чем на величину отклонения по Астраханской области, – 16802 чел.

Доля населения, изменение размера платы за коммунальные услуги в отношении которого более установленного индекса по Астраханской области, но менее (или равно) установленного предельного индекса, превышающего установленный индекс по Астраханской области не более чем на величину отклонения по Астраханской области, в общей численности населения муниципального образования– 45,43%, в общей численности населения Астраханской области – 1,66%.

Совокупная сумма увеличения вносимой гражданами муниципального образования платы за коммунальные услуги в результате установления по муниципальному образованию предельных индексов, превышающих установленный индекс по Астраханской области, составит 2241,20 тыс. руб. в месяц.

| | | | | |
|---|---|---|---|---|
| 3.2 | Поселок Верхний Баскунчак | холодное водоснабжение | МУП ЖКХ МО «Посёлок Верхний Баскунчак» | 104,1[2] |
| | | водоотведение | МУП ЖКХ МО «Посёлок Верхний Баскунчак» | 105,6[2] |
| | | горячее водоснабжение | - | - |
| | | отопление | МУП ЖКХ МО «Посёлок Верхний Баскунчак» | 105,6[2] |
| | | электроснабжение | ПАО «Астраханская энергосбытовая компания» | 105,0[2] |
| | | газоснабжение | ООО «ГЭС Поволжье» (сжиженный) | 103,2[2] |
| | | | ООО «НОВАТЭК-АЗК» (сжиженный) | 103,2[2] |
| | | обращение с твердыми коммунальными отходами | ООО «ЭкоЦентр» | 104,1[2] |

Максимальное значение индекса соответствует набору коммунальных услуг, потребляемых гражданами, проживающими в жилых домах всех типов благоустройства и являющимися потребителями услуг отопления и водоотведения МУП ЖКХ МО «Посёлок Верхний Баскунчак».

Тарифы на коммунальные ресурсы составят:
питьевая вода:
с 01.01.2020 до 30.06.2020 – 48,73[2] руб./куб. м;
с 01.07.2020 до 31.12.2020 – 50,72[2] руб./куб. м;
водоотведение:
с 01.01.2020 до 30.06.2020 – 19,92[2] руб./куб. м;
с 01.07.2020 до 31.12.2020 – 21,03[2] руб./куб. м;
тепловая энергия:
с 01.01.2020 до 30.06.2020 – 2 431,25[2] руб./Гкал;
с 01.07.2020 до 31.12.2020 – 2 566,33[2] руб./Гкал;
электрическая энергия:
с 01.01.2020 до 30.06.2020 – 4,84[2] руб./кВтч;
с 01.07.2020 до 31.12.2020 – 5,08[2] руб./кВтч;
газоснабжение (сжиженный газ ООО «ГЭС Поволжье»):
с 01.01.2020 до 30.06.2020 – 41,38 руб./кг;
с 01.07.2020 до 31.12.2020 – 42,70[2] руб./кг;
газоснабжение (сжиженный газ ООО «НОВАТЭК-АЗК»):
с 01.01.2020 до 30.06.2020 – 47,77 руб./кг;
с 01.07.2020 до 31.12.2020 – 49,30[2] руб./кг;
обращение с твердыми коммунальными отходами:
с 01.01.2020 до 30.06.2020 – 502,48[2] руб./куб. м;
с 01.07.2020 до 31.12.2020 – 523,08[2] руб./куб. м.

Нормативы потребления коммунальных услуг (нормативы накопления твердых коммунальных отходов), нормативы потребления коммунальных услуг при использовании земельного участка и надворных построек не изменяются.

Численность населения, изменение размера платы за коммунальные услуги в отношении которого равно установленному предельному индексу, – 2796 чел.

Доля населения, изменение размера платы за коммунальные услуги в отношении которого равно установленному предельному индексу, в общей численности населения муниципального образования – 36,61%, в общей численности населения Астраханской области – 0,28%.

Численность населения, изменение размера платы за коммунальные услуги в отношении которого более установленного индекса по Астраханской области, но менее (или равно) установленного предельного индекса, превышающего установленный индекс по Астраханской области не более чем на величину отклонения по Астраханской области, – 7638 чел.

Доля населения, изменение размера платы за коммунальные услуги в отношении которого более установленного индекса по Астраханской области, но менее (или равно) установленного предельного индекса, превышающего установленный индекс по Астраханской области не более чем на величину отклонения по Астраханской области, в общей численности населения муниципального образования– 100,00%, в общей численности населения Астраханской области – 0,75%.

Совокупная сумма увеличения вносимой гражданами муниципального образования платы за коммунальные услуги в результате установления по муниципальному образованию предельных индексов, превышающих установленный индекс по Астраханской области, составит 439,43 тыс. руб. в месяц.

| | | | | |
|---|---|---|---|---|
| 3.3 | Капустиноярский сельсовет | холодное водоснабжение | МУП ЖКХ «Универсал» | 104,1[2] |
| | | водоотведение | - | - |
| | | горячее водоснабжение | - | - |
| | | отопление | - | - |
| | | электроснабжение | ПАО «Астраханская энергосбытовая компания» | 105,0[2] |
| | | газоснабжение | ООО «Газпром межрегионгаз Астрахань» (сетевой) | 103,2[2] |
| | | | ООО «ГЭС Поволжье» (сжиженный) | 103,2[2] |
| | | обращение с твердыми коммунальными отходами | ООО «ЭкоЦентр» | 104,1[2] |

Максимальное значение индекса соответствует набору коммунальных услуг, потребляемых гражданами, проживающими в жилых домах всех типов благоустройства и являющимися потребителями услуги электроснабжения ПАО «Астраханская энергосбытовая компания».

Тарифы на коммунальные ресурсы составят:
питьевая вода:
с 01.01.2020 до 30.06.2020 – 49,58[2] руб./куб. м;
с 01.07.2020 до 31.12.2020 – 51,61[2] руб./куб. м;
электрическая энергия:
с 01.01.2020 до 30.06.2020 – 3,39[2] руб./кВтч;
с 01.07.2020 до 31.12.2020 – 3,56[2] руб./кВтч;
газоснабжение (сетевой газ):
с 01.01.2020 до 30.06.2020 – 5521,93 руб./1000 куб. м;
с 01.07.2020 до 31.12.2020 – 5698,63[2] руб./1000 куб. м;
газоснабжение (сжиженный газ):
с 01.01.2020 до 30.06.2020 – 41,38 руб./кг;
с 01.07.2020 до 31.12.2020 – 42,70[2] руб./кг;
обращение с твердыми коммунальными отходами:
с 01.01.2020 до 30.06.2020 – 502,48[2] руб./куб. м;
с 01.07.2020 до 31.12.2020 – 523,08[2] руб./куб. м.

Нормативы потребления коммунальных услуг (нормативы накопления твердых коммунальных отходов), нормативы потребления коммунальных услуг при использовании земельного участка и надворных построек не изменяются.

Численность населения, изменение размера платы за коммунальные услуги в отношении которого равно установленному предельному индексу, – 4411 чел.

Доля населения, изменение размера платы за коммунальные услуги в отношении которого равно установленному предельному индексу, в общей численности населения муниципального образования – 100,00%, в общей численности населения Астраханской области – 0,43%.

Численность населения, изменение размера платы за коммунальные услуги в отношении которого более установленного индекса по Астраханской области, но менее (или равно) установленного предельного индекса, превышающего установленный индекс по Астраханской области не более чем на величину отклонения по Астраханской области, – 4411 чел.

Доля населения, изменение размера платы за коммунальные услуги в отношении которого более установленного индекса по Астраханской области, но менее (или равно) установленного предельного индекса, превышающего установленный индекс по Астраханской области не более чем на величину отклонения по Астраханской области, в общей численности населения муниципального образования– 100,00%, в общей численности населения Астраханской области – 0,43%.

Совокупная сумма увеличения вносимой гражданами муниципального образования платы за коммунальные услуги в результате установления по муниципальному образованию предельных индексов, превышающих установленный индекс по Астраханской области, составит 244,64 тыс. руб. в месяц.

| | | | | |
|---|---|---|---|---|
| 3.4 | Поселок Нижний Баскунчак | холодное водоснабжение | МУП ЖКХ «Универсал» | 104,1[2] |
| | | водоотведение | МУП ЖКХ МО «Поселок Нижний Баскунчак» | 104,1[2] |
| | | горячее водоснабжение | МУП ЖКХ МО «Поселок Нижний Баскунчак» | компонент на теплоноситель |
| | | | | 107,03[2] |
| | | | | компонент на тепловую энергию |
| | | | | 104,0[2] |
| | | отопление | МУП ЖКХ МО «Поселок Нижний Баскунчак» | 104,0[2] |
| | | электроснабжение | ПАО «Астраханская энергосбытовая компания» | 105,0[2] |
| | | газоснабжение | ООО «ГЭС Поволжье» (сжиженный) | 103,2[2] |
| | | | ООО «НОВАТЭК-АЗК» (сжиженный) | 103,2[2] |
| | | обращение с твердыми коммунальными отходами | ООО «ЭкоЦентр» | 104,1[2] |

Максимальное значение индекса соответствует набору коммунальных услуг, потребляемых гражданами, проживающими в жилых домах всех типов благоустройства и являющимися потребителями услуги горячего водоснабжения МУП ЖКХ МО «Поселок Нижний Баскунчак».

Тарифы на коммунальные ресурсы составят:
питьевая вода:
с 01.01.2020 до 30.06.2020 – 49,58[2] руб./куб. м;
с 01.07.2020 до 31.12.2020 – 51,61[2] руб./куб. м;
водоотведение:
с 01.01.2020 до 30.06.2020 – 24,79[2] руб./куб. м;
с 01.07.2020 до 31.12.2020 – 25,80[2] руб./куб. м;
горячее водоснабжение:
компонент на теплоноситель:
с 01.01.2020 до 30.06.2020 – 52,77[2] руб./куб. м;
с 01.07.2020 до 31.12.2020 – 56,48[2] руб./куб. м;
компонент на тепловую энергию:
с 01.01.2020 до 30.06.2020 – 2567,28[2] руб./Гкал;
с 01.07.2020 до 31.12.2020 – 2670,03[2] руб./Гкал;
тепловая энергия:
с 01.01.2020 до 30.06.2020 – 2 567,28[2] руб./Гкал;
с 01.07.2020 до 31.12.2020 – 2 670,03[2] руб./Гкал;
электрическая энергия:
с 01.01.2020 до 30.06.2020 – 4,84[2] руб./кВтч;
с 01.07.2020 до 31.12.2020 – 5,08[2] руб./кВтч;
газоснабжение (сжиженный газ ООО «ГЭС Поволжье »):
с 01.01.2020 до 30.06.2020 – 41,38 руб./кг;
с 01.07.2020 до 31.12.2020 – 42,70[2] руб./кг;
газоснабжение (сжиженный газ ООО «НОВАТЭК-АЗК»):
с 01.01.2020 до 30.06.2020 – 47,77 руб./кг;
с 01.07.2020 до 31.12.2020 – 49,30[2] руб./кг;
обращение с твердыми коммунальными отходами:
с 01.01.2020 до 30.06.2020 – 502,48[2] руб./куб. м;
с 01.07.2020 до 31.12.2020 – 523,08[2] руб./куб. м.

Нормативы потребления коммунальных услуг (нормативы накопления твердых коммунальных отходов), нормативы потребления коммунальных услуг при использовании земельного участка и надворных построек не изменяются.

Численность населения, изменение размера платы за коммунальные услуги в отношении которого равно установленному предельному индексу, – 2713 чел.

Доля населения, изменение размера платы за коммунальные услуги в отношении которого равно установленному предельному индексу, в общей численности населения муниципального образования – 100,00%, в общей численности населения Астраханской области – 0,27%.

Численность населения, изменение размера платы за коммунальные услуги в отношении которого более установленного индекса по Астраханской области, но менее (или равно) установленного предельного индекса, превышающего установленный индекс по Астраханской области не более чем на величину отклонения по Астраханской области, – 2713 чел.

Доля населения, изменение размера платы за коммунальные услуги в отношении которого более установленного индекса по Астраханской области, но менее (или равно) установленного предельного индекса, превышающего установленный индекс по Астраханской области не более чем на величину отклонения по Астраханской области, в общей численности населения муниципального образования– 100,00%, в общей численности населения Астраханской области – 0,27%.

Совокупная сумма увеличения вносимой гражданами муниципального образования

| | | |
|---|---|---|
| | | платы за коммунальные услуги в результате установления по муниципальному образованию предельных индексов, превышающих установленный индекс по Астраханской области, составит 255,13 тыс. руб. в месяц. |
| 3.5 | Батаевский сельсовет | холодное водоснабжение – МУП ЖКХ «Универсал» – 104,1[2]<br>водоотведение – - – -<br>горячее водоснабжение – - – -<br>отопление – ООО «Ахтубинсктоппром» – 105,6[2]<br>отопление – ГАУ АО «Левобережный лесхоз» – 103,3[2]<br>электроснабжение – ПАО «Астраханская энергосбытовая компания» – 105,0[2]<br>газоснабжение – ООО «ГЭС Поволжье» (сжиженный) – 103,2[2]<br>обращение с твердыми коммунальными отходами – ООО «ЭкоЦентр» – 104,1[2]<br>Максимальное значение индекса соответствует набору коммунальных услуг, потребляемых гражданами, проживающими в жилых домах всех типов благоустройства и являющимися потребителями твердого топлива ООО «Ахтубинсктоппром».<br>Тарифы на коммунальные ресурсы составят:<br>питьевая вода:<br>с 01.01.2020 до 30.06.2020 – 49,58[2] руб./куб. м;<br>с 01.07.2020 до 31.12.2020 – 51,61[2] руб./куб. м;<br>твердое топливо ООО «Ахтубинсктоппром» (уголь):<br>с 01.01.2020 до 30.06.2020 – 5 474,70[2] руб. за 1 тонну;<br>с 01.07.2020 до 31.12.2020 – 5 781,28[2] руб. за 1 тонну;<br>электроснабжение:<br>с 01.01.2020 до 30.06.2020 – 3,39[2] руб./кВтч;<br>с 01.07.2020 до 31.12.2020 – 3,56[2] руб./кВтч;<br>газоснабжение:<br>с 01.01.2020 до 30.06.2020 – 41,38 руб./кг;<br>с 01.07.2020 до 31.12.2020 – 42,70[2] руб./кг;<br>обращение с твердыми коммунальными отходами:<br>с 01.01.2020 до 30.06.2020 – 502,48[2] руб./куб. м;<br>с 01.07.2020 до 31.12.2020 – 523,08[2] руб./куб. м.<br>Нормативы потребления коммунальных услуг (нормативы накопления твердых коммунальных отходов), нормативы потребления коммунальных услуг при использовании земельного участка и надворных построек не изменяются.<br>Численность населения, изменение размера платы за коммунальные услуги в отношении которого равно установленному предельному индексу, – 19 чел.<br>Доля населения, изменение размера платы за коммунальные услуги в отношении которого равно установленному предельному индексу, в общей численности населения муниципального образования – 4,00%, в общей численности населения Астраханской области – 0,001%. |
| | | Численность населения, изменение размера платы за коммунальные услуги в отношении которого более установленного индекса по Астраханской области, но менее (или равно) установленного предельного индекса, превышающего установленный индекс по Астраханской области не более чем на величину отклонения по Астраханской области, – 486 чел.<br>Доля населения, изменение размера платы за коммунальные услуги в отношении которого более установленного индекса по Астраханской области, но менее (или равно) установленного предельного индекса, превышающего установленный индекс по Астраханской области не более чем на величину отклонения по Астраханской области, в общей численности населения муниципального образования– 100,00%, в общей численности населения Астраханской области – 0,05%.<br>Совокупная сумма увеличения вносимой гражданами муниципального образования платы за коммунальные услуги в результате установления по муниципальному образованию предельных индексов, превышающих установленный индекс по Астраханской области, составит 14,36 тыс. руб. в месяц. |
| 3.6 | Село Болхуны | холодное водоснабжение – МУП ЖКХ «Универсал» – 104,1[2]<br>водоотведение – - – -<br>горячее водоснабжение – - – -<br>отопление – - – -<br>электроснабжение – ПАО «Астраханская энергосбытовая компания» – 105,0[2]<br>газоснабжение – ООО «ГЭС Поволжье» (сжиженный) – 103,2[2]<br>обращение с твердыми коммунальными отходами – ООО «ЭкоЦентр» – 104,1[2]<br>Максимальное значение индекса соответствует набору коммунальных услуг, потребляемых гражданами, проживающими в жилых домах всех типов благоустройства и являющимися потребителями услуги электроснабжения ПАО «Астраханская энергосбытовая компания».<br>Тарифы на коммунальные ресурсы составят:<br>питьевая вода:<br>с 01.01.2020 до 30.06.2020 – 49,58[2] руб./куб. м;<br>с 01.07.2020 до 31.12.2020 – 51,61[2] руб./куб. м;<br>электроснабжение:<br>с 01.01.2020 до 30.06.2020 – 3,39[2] руб./кВтч;<br>с 01.07.2020 до 31.12.2020 – 3,56[2] руб./кВтч;<br>газоснабжение:<br>с 01.01.2020 до 30.06.2020 – 41,38 руб./кг;<br>с 01.07.2020 до 31.12.2020 – 42,70[2] руб./кг;<br>обращение с твердыми коммунальными отходами:<br>с 01.01.2020 до 30.06.2020 – 502,48[2] руб./куб. м;<br>с 01.07.2020 до 31.12.2020 – 523,08[2] руб./куб. м. |
| | | Нормативы потребления коммунальных услуг (нормативы накопления твердых коммунальных отходов), нормативы потребления коммунальных услуг при использовании земельного участка и надворных построек не изменяются.<br>Численность населения, изменение размера платы за коммунальные услуги в отношении которого равно установленному предельному индексу, – 1973 чел.<br>Доля населения, изменение размера платы за коммунальные услуги в отношении которого равно установленному предельному индексу, в общей численности населения муниципального образования – 100,00%, в общей численности населения Астраханской области – 0,19%.<br>Численность населения, изменение размера платы за коммунальные услуги в отношении которого более установленного индекса по Астраханской области, но менее (или равно) установленного предельного индекса, превышающего установленный индекс по Астраханской области не более чем на величину отклонения по Астраханской области, – 1973 чел.<br>Доля населения, изменение размера платы за коммунальные услуги в отношении которого более установленного индекса по Астраханской области, но менее (или равно) установленного предельного индекса, превышающего установленный индекс по Астраханской области не более чем на величину отклонения по Астраханской области, в общей численности населения муниципального образования– 100,00%, в общей численности населения Астраханской области – 0,19%.<br>Совокупная сумма увеличения вносимой гражданами муниципального образования платы за коммунальные услуги в результате установления по муниципальному образованию предельных индексов, превышающих установленный индекс по Астраханской области, составит 33,58 тыс. руб. в месяц. |
| 3.7 | Золотухинский сельсовет | холодное водоснабжение – МУП ЖКХ «Универсал» – 104,1[2]<br>водоотведение – - – -<br>горячее водоснабжение – - – -<br>отопление – - – -<br>электроснабжение – ПАО «Астраханская энергосбытовая компания» – 105,0[2]<br>газоснабжение – ООО «ГЭС Поволжье» (сжиженный) – 103,2[2]<br>обращение с твердыми коммунальными отходами – ООО «ЭкоЦентр» – 104,1[2]<br>Максимальное значение индекса соответствует набору коммунальных услуг, потребляемых гражданами, проживающими в жилых домах всех типов благоустройства и являющимися потребителями услуги электроснабжения ПАО «Астраханская энергосбытовая компания».<br>Тарифы на коммунальные ресурсы составят:<br>питьевая вода:<br>с 01.01.2020 до 30.06.2020 – 49,58[2] руб./куб. м;<br>с 01.07.2020 до 31.12.2020 – 51,61[2] руб./куб. м; |
| | | электроснабжение:<br>с 01.01.2020 до 30.06.2020 – 3,39[2] руб./кВтч;<br>с 01.07.2020 до 31.12.2020 – 3,56[2] руб./кВтч;<br>газоснабжение:<br>с 01.01.2020 до 30.06.2020 – 41,38 руб./кг;<br>с 01.07.2020 до 31.12.2020 – 42,70[2] руб./кг;<br>обращение с твердыми коммунальными отходами:<br>с 01.01.2020 до 30.06.2020 – 502,48[2] руб./куб. м;<br>с 01.07.2020 до 31.12.2020 – 523,08[2] руб./куб. м.<br>Нормативы потребления коммунальных услуг (нормативы накопления твердых коммунальных отходов), нормативы потребления коммунальных услуг при использовании земельного участка и надворных построек не изменяются.<br>Численность населения, изменение размера платы за коммунальные услуги в отношении которого равно установленному предельному индексу, – 1351 чел.<br>Доля населения, изменение размера платы за коммунальные услуги в отношении которого равно установленному предельному индексу, в общей численности населения муниципального образования – 100,00%, в общей численности населения Астраханской области – 0,13%.<br>Численность населения, изменение размера платы за коммунальные услуги в отношении которого более установленного индекса по Астраханской области, но менее (или равно) установленного предельного индекса, превышающего установленный индекс по Астраханской области не более чем на величину отклонения по Астраханской области, – 1 351 чел.<br>Доля населения, изменение размера платы за коммунальные услуги в отношении которого более установленного индекса по Астраханской области, но менее (или равно) установленного предельного индекса, превышающего установленный индекс по Астраханской области не более чем на величину отклонения по Астраханской области, в общей численности населения муниципального образования– 100,00%, в общей численности населения Астраханской области – 0,13%.<br>Совокупная сумма увеличения вносимой гражданами муниципального образования платы за коммунальные услуги в результате установления по муниципальному образованию предельных индексов, превышающих установленный индекс по Астраханской области, составит 24,11 тыс. руб. в месяц. |
| 3.8 | Село Ново-Николаевка | холодное водоснабжение – МУП ЖКХ «Универсал» – 104,1[2]<br>водоотведение – - – -<br>горячее водоснабжение – - – -<br>отопление – - – -<br>электроснабжение – ПАО «Астраханская энергосбытовая компания» – 105,0[2]<br>газоснабжение – ООО «ГЭС Поволжье» (сжиженный) – 103,2[2]<br>обращение с твердыми коммунальными отходами – ООО «ЭкоЦентр» – 104,1[2]<br>Максимальное значение индекса соответствует набору коммунальных услуг, потребляемых гражданами, проживающими в жилых домах всех типов благоустройства и являющимися потребителями услуги электроснабжения ПАО «Астраханская энергосбытовая компания».<br>Тарифы на коммунальные ресурсы составят:<br>питьевая вода:<br>с 01.01.2020 до 30.06.2020 – 49,58[2] руб./куб. м;<br>с 01.07.2020 до 31.12.2020 – 51,61[2] руб./куб. м;<br>электроснабжение:<br>с 01.01.2020 до 30.06.2020 – 3,39[2] руб./кВтч;<br>с 01.07.2020 до 31.12.2020 – 3,56[2] руб./кВтч;<br>газоснабжение:<br>с 01.01.2020 до 30.06.2020 – 41,38 руб./кг;<br>с 01.07.2020 до 31.12.2020 – 42,70[2] руб./кг;<br>обращение с твердыми коммунальными отходами:<br>с 01.01.2020 до 30.06.2020 – 502,48[2] руб./куб. м;<br>с 01.07.2020 до 31.12.2020 – 523,08[2] руб./куб. м.<br>Максимальное значение индекса соответствует набору коммунальных услуг, потребляемых гражданами, проживающими в жилых домах всех типов благоустройства и являющимися потребителями услуги электроснабжения ПАО «Астраханская энергосбытовая компания».<br>Тарифы на коммунальные ресурсы составят:<br>питьевая вода:<br>с 01.01.2020 до 30.06.2020 – 49,58[2] руб./куб. м;<br>с 01.07.2020 до 31.12.2020 – 51,61[2] руб./куб. м;<br>электроснабжение:<br>с 01.01.2020 до 30.06.2020 – 3,39[2] руб./кВтч;<br>с 01.07.2020 до 31.12.2020 – 3,56[2] руб./кВтч;<br>газоснабжение:<br>с 01.01.2020 до 30.06.2020 – 41,38 руб./кг;<br>с 01.07.2020 до 31.12.2020 – 42,70[2] руб./кг;<br>обращение с твердыми коммунальными отходами:<br>с 01.01.2020 до 30.06.2020 – 502,48[2] руб./куб. м;<br>с 01.07.2020 до 31.12.2020 – 523,08[2] руб./куб. м.<br>Нормативы потребления коммунальных услуг (нормативы накопления твердых коммунальных отходов), нормативы потребления коммунальных услуг при использовании земельного участка и надворных построек не изменяются.<br>Численность населения, изменение размера платы за коммунальные услуги в отношении которого равно установленному предельному индексу, – 1072 чел.<br>Доля населения, изменение размера платы за коммунальные услуги в отношении которого равно установленному предельному индексу, в общей численности населения муниципального образования – 100,00%, в общей численности населения Астраханской области – 0,11%.<br>Численность населения, изменение размера платы за коммунальные услуги в отношении которого более установленного индекса по Астраханской области, но менее (или равно) установленного предельного индекса, превышающего установленный индекс по Астраханской области не более чем на величину отклонения по Астраханской области, – 1072 чел.<br>Доля населения, изменение размера платы за коммунальные услуги в отношении которого более установленного индекса по Астраханской области, но менее (или равно) установленного предельного индекса, превышающего установленный индекс по Астраханской области не более чем на величину отклонения по Астраханской области, в общей численности населения муниципального образования– 100,00%, в общей численности населения Астраханской области – 0,11%.<br>Совокупная сумма увеличения вносимой гражданами муниципального образования платы за коммунальные услуги в результате установления по муниципальному образованию предельных индексов, превышающих установленный индекс по Астраханской области, составит 17,48 тыс. руб. в месяц. |
| 3.9 | Село Пироговка | холодное водоснабжение – МУП ЖКХ «Универсал» – 104,1[2]<br>водоотведение – - – -<br>горячее водоснабжение – - – -<br>отопление – - – -<br>электроснабжение – ПАО «Астраханская энергосбытовая компания» – 105,0[2]<br>газоснабжение – ООО «ГЭС Поволжье» (сжиженный) – 103,2[2]<br>обращение с твердыми коммунальными отходами – ООО «ЭкоЦентр» – 104,1[2]<br>Максимальное значение индекса соответствует набору коммунальных услуг, потребляемых гражданами, проживающими в жилых домах всех типов благоустройства и являющимися потребителями услуги электроснабжения ПАО «Астраханская энергосбытовая компания».<br>Тарифы на коммунальные ресурсы составят:<br>питьевая вода:<br>с 01.01.2020 до 30.06.2020 – 49,58[2] руб./куб. м;<br>с 01.07.2020 до 31.12.2020 – 51,61[2] руб./куб. м;<br>электроснабжение:<br>с 01.01.2020 до 30.06.2020 – 3,39[2] руб./кВтч;<br>с 01.07.2020 до 31.12.2020 – 3,56[2] руб./кВтч;<br>газоснабжение:<br>с 01.01.2020 до 30.06.2020 – 41,38 руб./кг;<br>с 01.07.2020 до 31.12.2020 – 42,70[2] руб./кг;<br>обращение с твердыми коммунальными отходами:<br>с 01.01.2020 до 30.06.2020 – 502,48[2] руб./куб. м;<br>с 01.07.2020 до 31.12.2020 – 523,08[2] руб./куб. м.<br>Нормативы потребления коммунальных услуг (нормативы накопления твердых коммунальных отходов), нормативы потребления коммунальных услуг при использовании земельного участка и надворных построек не изменяются.<br>Численность населения, изменение размера платы за коммунальные услуги в отношении которого равно установленному предельному индексу, – 780 чел.<br>Доля населения, изменение размера платы за коммунальные услуги в отношении которого равно установленному предельному индексу, в общей численности населения муниципального образования – 100,00%, в общей численности населения Астраханской области – 0,08%.<br>Численность населения, изменение размера платы за коммунальные услуги в отношении которого более установленного индекса по Астраханской области, но менее (или равно) установленного предельного индекса, превышающего установленный индекс по Астраханской области не более чем на величину отклонения по Астраханской области, – 780 чел.<br>Доля населения, изменение размера платы за коммунальные услуги в отношении которого более установленного индекса по Астраханской области, но менее (или равно) установленного предельного индекса, превышающего установленный индекс по Астраханской области не более чем на величину отклонения по Астраханской области, в общей численности населения муниципального образования – 100,00%, в общей численности населения Астраханской области – 0,08%.<br>Совокупная сумма увеличения вносимой гражданами муниципального образования платы за коммунальные услуги в результате установления по муниципальному образованию предельных индексов, превышающих установленный индекс по Астраханской области, составит 12,92 тыс. руб. в месяц. |
| 3.10 | Пологозаймищенский сельсовет | холодное водоснабжение – МУП ЖКХ «Универсал» – 104,1[2]<br>водоотведение – - – -<br>горячее водоснабжение – - – -<br>отопление – - – -<br>электроснабжение – ПАО «Астраханская энергосбытовая компания» – 105,0[2]<br>газоснабжение – ООО «Газпром межрегионгаз Астрахань» (сетевой) – 103,2[2]<br>газоснабжение – ООО «ГЭС Поволжье» (сжиженный) – 103,2[2]<br>обращение с твердыми коммунальными отходами – ООО «ЭкоЦентр» – 104,1[2]<br>Максимальное значение индекса соответствует набору коммунальных услуг, потребляемых гражданами, проживающими в жилых домах всех типов благоустройства и являющимися потребителями услуги электроснабжения ПАО «Астраханская энергосбытовая компания».<br>Тарифы на коммунальные ресурсы составят:<br>питьевая вода:<br>с 01.01.2020 до 30.06.2020 – 49,58[2] руб./куб. м;<br>с 01.07.2020 до 31.12.2020 – 51,61[2] руб./куб. м;<br>электрическая энергия:<br>с 01.01.2020 до 30.06.2020 – 3,39[2] руб./кВтч;<br>с 01.07.2020 до 31.12.2020 – 3,56[2] руб./кВтч;<br>газоснабжение (сетевой газ):<br>с 01.01.2020 до 30.06.2020 – 5521,93 руб./1000 куб. м;<br>с 01.07.2020 до 31.12.2020 – 5698,63[2] руб./1000 куб. м;<br>газоснабжение (сжиженный газ):<br>с 01.01.2020 до 30.06.2020 – 41,38 руб./кг;<br>с 01.07.2020 до 31.12.2020 – 42,70[2] руб./кг;<br>обращение с твердыми коммунальными отходами:<br>с 01.01.2020 до 30.06.2020 – 502,48[2] руб./куб. м;<br>с 01.07.2020 до 31.12.2020 – 523,08[2] руб./куб. м.<br>Нормативы потребления коммунальных услуг (нормативы накопления твердых коммунальных отходов), нормативы потребления коммунальных услуг при использовании земельного участка и надворных построек не изменяются.<br>Численность населения, изменение размера платы за коммунальные услуги в отношении которого равно установленному предельному индексу, – 953 чел.<br>Доля населения, изменение размера платы за коммунальные услуги в отношении которого равно установленному предельному индексу, в общей численности населения муниципального образования – 100,00%, в общей численности населения Астраханской области – 0,09%.<br>Численность населения, изменение размера платы за коммунальные услуги в отношении которого более установленного индекса по Астраханской области, но менее (или равно) установленного предельного индекса, превышающего установленный индекс по Астраханской области не более чем на величину отклонения по Астраханской области, – 953 чел.<br>Доля населения, изменение размера платы за коммунальные услуги в отношении которого более установленного индекса по Астраханской области, но менее (или равно) установленного предельного индекса, превышающего установленный индекс по Астраханской области не более чем на величину отклонения по Астраханской области, в общей численности населения муниципального образования– 100,00%, в общей численности населения Астраханской области – 0,09%.<br>Совокупная сумма увеличения вносимой гражданами муниципального образования платы за коммунальные услуги в результате установления по муниципальному образованию предельных индексов, превышающих установленный индекс по Астраханской области, составит 23,41 тыс. руб. в месяц. |
| 3.11 | Покровский сельсовет | холодное водоснабжение – МУП ЖКХ «Универсал» – 104,1[2]<br>водоотведение – - – -<br>горячее водоснабжение – - – -<br>отопление – ГАУ АО «Левобережный лесхоз» – 103,3[2]<br>отопление – ООО «Ахтубинсктоппром» – 105,6[2]<br>электроснабжение – ПАО «Астраханская энергосбытовая компания» – 105,0[2]<br>газоснабжение – ООО «Газпром межрегионгаз Астрахань» (сетевой) – 103,2[2]<br>газоснабжение – ООО «ГЭС Поволжье» (сжиженный) – 103,2[2]<br>обращение с твердыми коммунальными отходами – ООО «ЭкоЦентр» – 104,1[2]<br>Максимальное значение индекса соответствует набору коммунальных услуг, потребляемых гражданами, проживающими в жилых домах всех типов благоустройства и являющимися потребителями твердого топлива ООО «Ахтубинсктоппром». |

Тарифы на коммунальные ресурсы составят:
питьевая вода:
с 01.01.2020 до 30.06.2020 – 49,58[2] руб./куб. м;
с 01.07.2020 до 31.12.2020 – 51,61[2] руб./куб. м;
твердое топливо ООО «Ахтубинсктоппром» (уголь):
с 01.01.2020 до 30.06.2020 – 5474,70[2] руб. за 1 тонну;
с 01.07.2020 до 31.12.2020 – 5781,28[2] руб. за 1 тонну;
электрическая энергия:
с 01.01.2020 до 30.06.2020 – 3,39[2] руб./кВтч;
с 01.07.2020 до 31.12.2020 – 3,56[2] руб./кВтч;
газоснабжение (сетевой газ):
с 01.01.2020 до 30.06.2020 – 5521,93 руб./1000 куб. м;
с 01.07.2020 до 31.12.2020 – 5698,63[2] руб./1000 куб. м;
газоснабжение (сжиженный газ):
с 01.01.2020 до 30.06.2020 – 41,38 руб./кг;
с 01.07.2020 до 31.12.2020 – 42,70[2] руб./кг;
обращение с твердыми коммунальными отходами:
с 01.01.2020 до 30.06.2020 – 502,48[2] руб./куб. м;
с 01.07.2020 до 31.12.2020 – 523,08[2] руб./куб. м.

Нормативы потребления коммунальных услуг (нормативы накопления твердых коммунальных отходов), нормативы потребления коммунальных услуг при использовании земельного участка и надворных построек не изменяются.

Численность населения, изменение размера платы за коммунальные услуги в отношении которого равно установленному предельному индексу, – 237 чел.

Доля населения, изменение размера платы за коммунальные услуги в отношении которого равно установленному предельному индексу, в общей численности населения муниципального образования – 22,93%, в общей численности населения Астраханской области – 0,02%.

Численность населения, изменение размера платы за коммунальные услуги в отношении которого равно (или менее) установленному индексу по Астраханской области, – 208 чел.

Доля населения, изменение размера платы за коммунальные услуги в отношении которого равно (или менее) установленному индексу по Астраханской области, в общей численности населения муниципального образования– 20,10%, в общей численности населения Астраханской области – 0,02%.

Численность населения, изменение размера платы за коммунальные услуги в отношении которого более установленного индекса по Астраханской области, но менее (или равно) установленного предельного индекса, превышающего установленный индекс по Астраханской области не более чем на величину отклонения по Астраханской области, – 827 чел.

Доля населения, изменение размера платы за коммунальные услуги в отношении которого более установленного индекса по Астраханской области, но менее (или равно) установленного предельного индекса, превышающего установленный индекс по Астраханской области не более чем на величину отклонения по Астраханской области, в общей численности населения муниципального образования– 79,90%, в общей численности населения Астраханской области – 0,08%.

Совокупная сумма увеличения вносимой гражданами муниципального образования платы за коммунальные услуги в результате установления по муниципальному образованию предельных индексов, превышающих установленный индекс по Астраханской области, составит 26,32 тыс. руб. в месяц.

**3.12 Село Садовое**

| | | |
|---|---|---|
| холодное водоснабжение | - | - |
| водоотведение | - | - |
| горячее водоснабжение | - | - |
| отопление | - | - |
| электроснабжение | ПАО «Астраханская энергосбытовая компания» | 105,0[2] |
| газоснабжение | ООО «ГЭС Поволжье» (сжиженный) | 103,2[2] |
| обращение с твердыми коммунальными отходами | ООО «ЭкоЦентр» | 104,1[2] |

Максимальное значение индекса соответствует набору коммунальных услуг, потребляемых гражданами, проживающими в жилых домах всех типов благоустройства и являющимися потребителями услуги электроснабжения ПАО «Астраханская энергосбытовая компания».

Тарифы на коммунальные ресурсы составят:
электрическая энергия:
с 01.01.2020 до 30.06.2020 – 3,39[2] руб./кВтч;
с 01.07.2020 до 31.12.2020 – 3,56[2] руб./кВтч;
газоснабжение (сжиженный газ):
с 01.01.2020 до 30.06.2020 – 41,38 руб./кг;
с 01.07.2020 до 31.12.2020 – 42,70[2] руб./кг;
обращение с твердыми коммунальными отходами:
с 01.01.2020 до 30.06.2020 – 502,48[2] руб./куб. м;
с 01.07.2020 до 31.12.2020 – 523,08[2] руб./куб. м.

Нормативы потребления коммунальных услуг (нормативы накопления твердых коммунальных отходов), нормативы потребления коммунальных услуг при использовании земельного участка и надворных построек не изменяются.

Численность населения, изменение размера платы за коммунальные услуги в отношении которого равно установленному предельному индексу, – 368 чел.

Доля населения, изменение размера платы за коммунальные услуги в отношении которого равно установленному предельному индексу, в общей численности населения муниципального образования – 100,00%, в общей численности населения Астраханской области – 0,04%.

Численность населения, изменение размера платы за коммунальные услуги в отношении которого более установленного индекса по Астраханской области, но менее (или равно) установленного предельного индекса, превышающего установленный индекс по Астраханской области не более чем на величину отклонения по Астраханской области, – 368 чел.

Доля населения, изменение размера платы за коммунальные услуги в отношении которого более установленного индекса по Астраханской области, но менее (или равно) установленного предельного индекса, превышающего установленный индекс по Астраханской области не более чем на величину отклонения по Астраханской области, в общей численности населения муниципального образования – 100,00%, в общей численности населения Астраханской области – 0,04%.

Совокупная сумма увеличения вносимой гражданами муниципального образования платы за коммунальные услуги в результате установления по муниципальному образованию предельных индексов, превышающих установленный индекс по Астраханской области, составит 4,97 тыс. руб. в месяц.

**3.13 Сокрутовский сельсовет**

| | | |
|---|---|---|
| холодное водоснабжение | МУП ЖКХ «Универсал» | 104,1[2] |
| водоотведение | - | - |
| горячее водоснабжение | - | - |
| отопление | - | - |
| электроснабжение | ПАО «Астраханская энергосбытовая компания» | 105,0[2] |
| газоснабжение | ООО «ГЭС Поволжье» (сжиженный) | 103,2[2] |
| обращение с твердыми коммунальными отходами | ООО «ЭкоЦентр» | 104,1[2] |

Максимальное значение индекса соответствует набору коммунальных услуг, потребляемых гражданами, проживающими в жилых домах всех типов благоустройства и являющимися потребителями услуги электроснабжения ПАО «Астраханская энергосбытовая компания».

Тарифы на коммунальные ресурсы составят:
питьевая вода:
с 01.01.2020 до 30.06.2020 – 49,58[2] руб./куб. м;
с 01.07.2020 до 31.12.2020 – 51,61[2] руб./куб. м;
электрическая энергия:
с 01.01.2020 до 30.06.2020 – 3,39[2] руб./кВтч;
с 01.07.2020 до 31.12.2020 – 3,56[2] руб./кВтч;
газоснабжение (сжиженный газ):
с 01.01.2020 до 30.06.2020 – 41,38 руб./кг;
с 01.07.2020 до 31.12.2020 – 42,70[2] руб./кг;
обращение с твердыми коммунальными отходами:
с 01.01.2020 до 30.06.2020 – 502,48[2] руб./куб. м;
с 01.07.2020 до 31.12.2020 – 523,08[2] руб./куб. м.

Нормативы потребления коммунальных услуг (нормативы накопления твердых коммунальных отходов), нормативы потребления коммунальных услуг при использовании земельного участка и надворных построек не изменяются.

Численность населения, изменение размера платы за коммунальные услуги в отношении которого равно установленному предельному индексу, – 797 чел.

Доля населения, изменение размера платы за коммунальные услуги в отношении которого равно установленному предельному индексу, в общей численности населения муниципального образования – 100%, в общей численности населения Астраханской области – 0,08%.

Численность населения, изменение размера платы за коммунальные услуги в отношении которого более установленного индекса по Астраханской области, но менее (или равно) установленного предельного индекса, превышающего установленный индекс по Астраханской области не более чем на величину отклонения по Астраханской области, – 797 чел.

Доля населения, изменение размера платы за коммунальные услуги в отношении которого более установленного индекса по Астраханской области, но менее (или равно) установленного предельного индекса, превышающего установленный индекс по Астраханской области не более чем на величину отклонения по Астраханской области, в общей численности населения муниципального образования – 100,00%, в общей численности населения Астраханской области – 0,08%.

Совокупная сумма увеличения вносимой гражданами муниципального образования платы за коммунальные услуги в результате установления по муниципальному образованию предельных индексов, превышающих установленный индекс по Астраханской области, составит 13,69 тыс. руб. в месяц.

**3.14 Удаченский сельсовет**

| | | |
|---|---|---|
| холодное водоснабжение | МУП ЖКХ «Универсал» | 104,1[2] |
| водоотведение | - | - |
| горячее водоснабжение | - | - |
| отопление | - | - |
| электроснабжение | ПАО «Астраханская энергосбытовая компания» | 105,0[2] |
| газоснабжение | ООО «Газпром межрегионгаз Астрахань» (сетевой) | 103,2[2] |
| обращение с твердыми коммунальными отходами | ООО «ЭкоЦентр» | 104,1[2] |

Максимальное значение индекса соответствует набору коммунальных услуг, потребляемых гражданами, проживающими в жилых домах всех типов благоустройства и являющимися потребителями услуги электроснабжения ПАО «Астраханская энергосбытовая компания».

Тарифы на коммунальные ресурсы составят:
питьевая вода:
с 01.01.2020 до 30.06.2020 – 49,58[2] руб./куб. м;
с 01.07.2020 до 31.12.2020 – 51,61[2] руб./куб. м;
электрическая энергия:
с 01.01.2020 до 30.06.2020 – 3,39[2] руб./кВтч;
с 01.07.2020 до 31.12.2020 – 3,56[2] руб./кВтч;
газоснабжение (сетевой газ):
с 01.01.2020 до 30.06.2020 – 5521,93 руб./1000 куб. м;
с 01.07.2020 до 31.12.2020 – 5698,63[2] руб./1000 куб. м;
обращение с твердыми коммунальными отходами:
с 01.01.2020 до 30.06.2020 – 502,48[2] руб./куб. м;
с 01.07.2020 до 31.12.2020 – 523,08[2] руб./куб. м.

Нормативы потребления коммунальных услуг (нормативы накопления твердых коммунальных отходов), нормативы потребления коммунальных услуг при использовании земельного участка и надворных построек не изменяются.

Численность населения, изменение размера платы за коммунальные услуги в отношении которого равно установленному предельному индексу, – 842 чел.

Доля населения, изменение размера платы за коммунальные услуги в отношении которого равно установленному предельному индексу, в общей численности населения муниципального образования – 100,00%, в общей численности населения Астраханской области – 0,08%.

Численность населения, изменение размера платы за коммунальные услуги в отношении которого более установленного индекса по Астраханской области, но менее (или равно) установленного предельного индекса, превышающего установленный индекс по Астраханской области не более чем на величину отклонения по Астраханской области, – 842 чел.

Доля населения, изменение размера платы за коммунальные услуги в отношении которого более установленного индекса по Астраханской области, но менее (или равно) установленного предельного индекса, превышающего установленный индекс по Астраханской области не более чем на величину отклонения по Астраханской области, в общей численности населения муниципального образования– 100,00%, в общей численности населения Астраханской области – 0,08%.

Совокупная сумма увеличения вносимой гражданами муниципального образования платы за коммунальные услуги в результате установления по муниципальному образованию предельных индексов, превышающих установленный индекс по Астраханской области, составит 15,46 тыс. руб. в месяц.

**3.15 Успенский сельсовет**

| | | |
|---|---|---|
| холодное водоснабжение | МУП ЖКХ «Универсал» | 104,1[2] |
| водоотведение | - | - |
| горячее водоснабжение | - | - |
| отопление | ГАУ АО «Левобережный лесхоз» (дрова из мягколиственных пород) | 101,7[2] |
| | ГАУ АО «Левобережный лесхоз» (дрова из твердолиственных пород) | 103,3[2] |
| электроснабжение | ПАО «Астраханская энергосбытовая компания» | 105,0[2] |
| газоснабжение | ООО «ГЭС Поволжье» (сжиженный) | 103,2[2] |
| обращение с твердыми коммунальными отходами | ООО «ЭкоЦентр» | 104,1[2] |

Максимальное значение индекса соответствует набору коммунальных услуг, потребляемых гражданами, проживающими в жилых домах всех типов благоустройства и являющимися потребителями услуги электроснабжения ПАО «Астраханская энергосбытовая компания».

Тарифы на коммунальные ресурсы составят:
питьевая вода:
с 01.01.2020 до 30.06.2020 – 49,58[2] руб./куб. м;
с 01.07.2020 до 31.12.2020 – 51,61[2] руб./куб. м;
твердое топливо ГАУ АО «Левобережный лесхоз» (дрова из твердолиственных пород):
с 01.01.2020 до 30.06.2020 – 890,0[2] руб. за 1 плотный куб. м (без НДС);
с 01.07.2020 до 31.12.2020 – 919,0[2] руб. за 1 плотный куб. м (без НДС);
электрическая энергия:
с 01.01.2020 до 30.06.2020 – 3,39[2] руб./кВтч;
с 01.07.2020 до 31.12.2020 – 3,56[2] руб./кВтч;
газоснабжение (сжиженный газ):
с 01.01.2020 до 30.06.2020 – 41,38 руб./кг;
с 01.07.2020 до 31.12.2020 – 42,70[2] руб./кг;
обращение с твердыми коммунальными отходами:
с 01.01.2020 до 30.06.2020 – 502,48[2] руб./куб. м;
с 01.07.2020 до 31.12.2020 – 523,08[2] руб./куб. м.

Нормативы потребления коммунальных услуг (нормативы накопления твердых коммунальных отходов), нормативы потребления коммунальных услуг при использовании земельного участка и надворных построек не изменяются.

Численность населения, изменение размера платы за коммунальные услуги в отношении которого равно установленному предельному индексу, – 1008 чел.

Доля населения, изменение размера платы за коммунальные услуги в отношении которого равно установленному предельному индексу, в общей численности населения муниципального образования – 100,00%, в общей численности населения Астраханской области – 0,10%.

Численность населения, изменение размера платы за коммунальные услуги в отношении которого более установленного индекса по Астраханской области, но менее (или равно) установленного предельного индекса, превышающего установленный индекс по Астраханской области не более чем на величину отклонения по Астраханской области, – 1008 чел.

Доля населения, изменение размера платы за коммунальные услуги в отношении которого более установленного индекса по Астраханской области, но менее (или равно) установленного предельного индекса, превышающего установленный индекс по Астраханской области не более чем на величину отклонения по Астраханской области, в общей численности населения муниципального образования– 100,00%, в общей численности населения Астраханской области – 0,10%.

Совокупная сумма увеличения вносимой гражданами муниципального образования платы за коммунальные услуги в результате установления по муниципальному образованию предельных индексов, превышающих установленный индекс по Астраханской области, составит 23,52 тыс. руб. в месяц.

## 4 Володарский район

**4.1 Актюбинский сельсовет**

| | | |
|---|---|---|
| холодное водоснабжение | - | - |
| водоотведение | - | - |
| горячее водоснабжение | - | - |
| отопление | - | - |
| электроснабжение | ПАО «Астраханская энергосбытовая компания» | 105,0[2] |
| газоснабжение | ООО «Газпром межрегионгаз Астрахань» (сетевой) | 103,2[2] |
| обращение с твердыми коммунальными отходами | ООО «ЭкоЦентр» | 104,1[2] |

Максимальное значение индекса соответствует набору коммунальных услуг, потребляемых гражданами, проживающими в жилых домах всех типов благоустройства и являющимися потребителями услуги электроснабжения ПАО «Астраханская энергосбытовая компания».

Тарифы на коммунальные ресурсы составят:
электрическая энергия:
с 01.01.2020 до 30.06.2020 – 3,39[2] руб./кВтч;
с 01.07.2020 до 31.12.2020 – 3,56[2] руб./кВтч;
газоснабжение (сетевой газ):
с 01.01.2020 до 30.06.2020 – 5521,93 руб./1000 куб. м;
с 01.07.2020 до 31.12.2020 – 5698,63[2] руб./1000 куб. м;
обращение с твердыми коммунальными отходами:
с 01.01.2020 до 30.06.2020 – 502,48[2] руб./куб. м;
с 01.07.2020 до 31.12.2020 – 523,08[2] руб./куб. м.

Нормативы потребления коммунальных услуг (нормативы накопления твердых коммунальных отходов), нормативы потребления коммунальных услуг при использовании земельного участка и надворных построек не изменяются.

Численность населения, изменение размера платы за коммунальные услуги в отношении которого равно установленному предельному индексу, – 1769 чел.

Доля населения, изменение размера платы за коммунальные услуги в отношении которого равно установленному предельному индексу, в общей численности населения муниципального образования – 100,00%, в общей численности населения Астраханской области – 0,17%.

Численность населения, изменение размера платы за коммунальные услуги в отношении которого более установленного индекса по Астраханской области, но менее (или равно) установленного предельного индекса, превышающего установленный индекс по Астраханской области не более чем на величину отклонения по Астраханской области, – 1769 чел.

Доля населения, изменение размера платы за коммунальные услуги в отношении которого более установленного индекса по Астраханской области, но менее (или равно) установленного предельного индекса, превышающего установленный индекс по Астраханской области не более чем на величину отклонения по Астраханской области, в общей численности населения муниципального образования– 100,00%, в общей численности населения Астраханской области – 0,17%.

Совокупная сумма увеличения вносимой гражданами муниципального образования платы за коммунальные услуги в результате установления по муниципальному образованию предельных индексов, превышающих установленный индекс по Астраханской области, составит 52,20 тыс. руб. в месяц.

**4.2 Алтынжарский сельсовет**

| | | |
|---|---|---|
| холодное водоснабжение | - | - |
| водоотведение | - | - |
| горячее водоснабжение | - | - |
| отопление | - | - |
| электроснабжение | ПАО «Астраханская энергосбытовая компания» | 105,0[2] |
| газоснабжение | ООО «Газпром межрегионгаз Астрахань» (сетевой) | 103,2[2] |
| | ООО «ГЭС Поволжье» (сжиженный) | 103,2[2] |
| обращение с твердыми коммунальными отходами | ООО «ЭкоЦентр» | 104,1[2] |

Максимальное значение индекса соответствует набору коммунальных услуг, потребляемых гражданами, проживающими в жилых домах всех типов благоустройства и являющимися потребителями услуги электроснабжения ПАО «Астраханская энергосбытовая компания».

Тарифы на коммунальные ресурсы составят:
электрическая энергия:
с 01.01.2020 до 30.06.2020 – 3,39[2] руб./кВтч;
с 01.07.2020 до 31.12.2020 – 3,56[2] руб./кВтч;
газоснабжение (сетевой газ):
с 01.01.2020 до 30.06.2020 – 5521,93 руб./1000 куб. м;
с 01.07.2020 до 31.12.2020 – 5698,63[2] руб./1000 куб. м;
газоснабжение (сжиженный газ):
с 01.01.2020 до 30.06.2020 – 41,38 руб./кг;

с 01.07.2020 до 31.12.2020 – 42,70[2] руб./кг;
обращение с твердыми коммунальными отходами:
с 01.01.2020 до 30.06.2020 – 502,48[2] руб./куб. м;
с 01.07.2020 до 31.12.2020 – 523,08[2] руб./куб. м.

Нормативы потребления коммунальных услуг (нормативы накопления твердых коммунальных отходов), нормативы потребления коммунальных услуг при использовании земельного участка и надворных построек не изменяются.

Численность населения, изменение размера платы за коммунальные услуги в отношении которого равно установленному предельному индексу, – 2468 чел.

Доля населения, изменение размера платы за коммунальные услуги в отношении которого равно установленному предельному индексу, в общей численности населения муниципального образования – 100,00%, в общей численности населения Астраханской области – 0,24%.

Численность населения, изменение размера платы за коммунальные услуги в отношении которого более установленного индекса по Астраханской области, но менее (или равно) установленного предельного индекса, превышающего установленный индекс по Астраханской области не более чем на величину отклонения по Астраханской области, – 2468 чел.

Доля населения, изменение размера платы за коммунальные услуги в отношении которого более установленного индекса по Астраханской области, но менее (или равно) установленного предельного индекса, превышающего установленный индекс по Астраханской области не более чем на величину отклонения по Астраханской области, в общей численности населения муниципального образования– 100,00 %, в общей численности населения Астраханской области – 0,24%.

Совокупная сумма увеличения вносимой гражданами муниципального образования платы за коммунальные услуги в результате установления по муниципальному образованию предельных индексов, превышающих установленный индекс по Астраханской области, составит 54,84 тыс. руб. в месяц.

| | | | |
|---|---|---|---|
| 4.3 | Большемогойский сельсовет | холодное водоснабжение | - | - |
| | | водоотведение | - | - |
| | | горячее водоснабжение | - | - |
| | | отопление | ООО «Ахтубинсктоппром» | 105,6[2] |
| | | | ГАУ АО «Красноярский лесхоз» (дрова из мягколиственных пород) | 104,1[2] |
| | | | ГАУ АО «Красноярский лесхоз» (дрова из твердолиственных пород) | 104,0[2] |
| | | электроснабжение | ПАО «Астраханская энергосбытовая компания» | 105,0[2] |
| | | газоснабжение | ООО «Газпром межрегионгаз Астрахань» (сетевой) | 103,2[2] |
| | | обращение с твердыми коммунальными отходами | ООО «ЭкоЦентр» | 104,1[2] |

Максимальное значение индекса соответствует набору коммунальных услуг, потребляемых гражданами, проживающими в жилых домах всех типов благоустройства и являющимися потребителями твердого топлива ООО «Ахтубинсктоппром».

Тарифы на коммунальные ресурсы составят:
твердое топливо ООО «Ахтубинсктоппром» (уголь):
с 01.01.2020 до 30.06.2020 – 5474,70[2] руб. за 1 тонну;
с 01.07.2020 до 31.12.2020 – 5781,28[2] руб. за 1 тонну;
электрическая энергия:
с 01.01.2020 до 30.06.2020 – 3,39[2] руб./кВтч;
с 01.07.2020 до 31.12.2020 – 3,56[2] руб./кВтч;
газоснабжение (сетевой газ):
с 01.01.2020 до 30.06.2020 – 5521,93 руб./1000 куб. м;
с 01.07.2020 до 31.12.2020 – 5698,63[2] руб./1000 куб. м;
обращение с твердыми коммунальными отходами:
с 01.01.2020 до 30.06.2020 – 502,48[2] руб./куб. м;
с 01.07.2020 до 31.12.2020 – 523,08[2] руб./куб. м.

Нормативы потребления коммунальных услуг (нормативы накопления твердых коммунальных отходов), нормативы потребления коммунальных услуг при использовании земельного участка и надворных построек не изменяются.

Численность населения, изменение размера платы за коммунальные услуги в отношении которого равно установленному предельному индексу, – 66 чел.

Доля населения, изменение размера платы за коммунальные услуги в отношении которого равно установленному предельному индексу, в общей численности населения муниципального образования – 3,54%, в общей численности населения Астраханской области – 0,01%.

Численность населения, изменение размера платы за коммунальные услуги в отношении которого равно (или менее) установленному индексу по Астраханской области, – 1221 чел.

Доля населения, изменение размера платы за коммунальные услуги в отношении которого равно (или менее) установленному индексу по Астраханской области, в общей численности населения муниципального образования – 66,04%, в общей численности населения Астраханской области – 0,12%.

Численность населения, изменение размера платы за коммунальные услуги в отношении которого более установленного индекса по Астраханской области, но менее (или равно) установленного предельного индекса, превышающего установленный индекс по Астраханской области не более чем на величину отклонения по Астраханской области, – 628 чел.

Доля населения, изменение размера платы за коммунальные услуги в отношении которого более установленного индекса по Астраханской области, но менее (или равно) установленного предельного индекса, превышающего установленный индекс по Астраханской области не более чем на величину отклонения по Астраханской области, в общей численности населения муниципального образования– 33,96%, в общей численности населения Астраханской области – 0,06%.

Совокупная сумма увеличения вносимой гражданами муниципального образования платы за коммунальные услуги в результате установления по муниципальному образованию предельных индексов, превышающих установленный индекс по Астраханской области, составит 27,68 тыс. руб. в месяц.

| | | | |
|---|---|---|---|
| 4.4 | Поселок Винный | холодное водоснабжение | - | - |
| | | водоотведение | - | - |
| | | горячее водоснабжение | - | - |
| | | отопление | - | - |
| | | электроснабжение | ПАО «Астраханская энергосбытовая компания» | 105,0[2] |
| | | газоснабжение | ООО «Газпром межрегионгаз Астрахань» (сетевой) | 103,2[2] |
| | | | ООО «ГЭС Поволжье» (сжиженный) | 103,2[2] |
| | | обращение с твердыми коммунальными отходами | ООО «ЭкоЦентр» | 104,1[2] |

Максимальное значение индекса соответствует набору коммунальных услуг, потребляемых гражданами, проживающими в жилых домах всех типов благоустройства и являющимися потребителями услуги электроснабжения ПАО «Астраханская энергосбытовая компания».

Тарифы на коммунальные ресурсы составят:
электрическая энергия:
с 01.01.2020 до 30.06.2020 – 3,39[2] руб./кВтч;
с 01.07.2020 до 31.12.2020 – 3,56[2] руб./кВтч;
газоснабжение (сетевой газ):
с 01.01.2020 до 30.06.2020 – 5521,93 руб./1000 куб. м;
с 01.07.2020 до 31.12.2020 – 5698,63[2] руб./1000 куб. м;
газоснабжение (сжиженный газ):
с 01.01.2020 до 30.06.2020 – 41,38 руб./кг;
с 01.07.2020 до 31.12.2020 – 42,70[2] руб./кг;
обращение с твердыми коммунальными отходами:
с 01.01.2020 до 30.06.2020 – 502,48[2] руб./куб. м;
с 01.07.2020 до 31.12.2020 – 523,08[2] руб./куб. м.

Нормативы потребления коммунальных услуг (нормативы накопления твердых коммунальных отходов), нормативы потребления коммунальных услуг при использовании земельного участка и надворных построек не изменяются.

Численность населения, изменение размера платы за коммунальные услуги в отношении которого равно установленному предельному индексу, – 738 чел.

Доля населения, изменение размера платы за коммунальные услуги в отношении которого равно установленному предельному индексу, в общей численности населения муниципального образования – 100,00%, в общей численности населения Астраханской области – 0,07%.

Численность населения, изменение размера платы за коммунальные услуги в отношении которого более установленного индекса по Астраханской области, но менее (или равно) установленного предельного индекса, превышающего установленный индекс по Астраханской области не более чем на величину отклонения по Астраханской области, – 738 чел.

Доля населения, изменение размера платы за коммунальные услуги в отношении которого более установленного индекса по Астраханской области, но менее (или равно) установленного предельного индекса, превышающего установленный индекс по Астраханской области не более чем на величину отклонения по Астраханской области, в общей численности населения муниципального образования– 100,00%, в общей численности населения Астраханской области – 0,07%.

Совокупная сумма увеличения вносимой гражданами муниципального образования платы за коммунальные услуги в результате установления по муниципальному образованию предельных индексов, превышающих установленный индекс по Астраханской области, составит 12,08 тыс. руб. в месяц.

| | | | |
|---|---|---|---|
| 4.5 | Поселок Володарский | холодное водоснабжение | - | - |
| | | водоотведение | УМП «Володарский» | 105,6[2] |
| | | горячее водоснабжение | - | - |
| | | отопление | - | - |
| | | | ГАУ АО «Красноярский лесхоз» (дрова из мягколиственных пород) | 104,1[2] |
| | | электроснабжение | ПАО «Астраханская энергосбытовая компания» | 105,0[2] |
| | | газоснабжение | ООО «Газпром межрегионгаз Астрахань» (сетевой) | 103,2[2] |
| | | обращение с твердыми коммунальными отходами | ООО «ЭкоЦентр» | 104,1[2] |

Максимальное значение индекса соответствует набору коммунальных услуг, потребляемых гражданами, проживающими в жилых домах всех типов благоустройства и являющимися потребителями услуги водоотведения УМП «Володарский».

Тарифы на коммунальные ресурсы составят:
водоотведение:
с 01.01.2020 до 30.06.2020 – 39,74[2] руб./куб. м;
с 01.07.2020 до 31.12.2020 – 41,96[2] руб./куб. м;
твердое топливо:
с 01.01.2020 до 30.06.2020 – 538,60[2] руб./плотный куб. м;
с 01.07.2020 до 31.12.2020 – 560,40[2] руб./плотный куб. м;
электрическая энергия:
с 01.01.2020 до 30.06.2020 – 3,39[2] руб./кВтч;
с 01.07.2020 до 31.12.2020 – 3,56[2] руб./кВтч;
газоснабжение (сетевой газ):
с 01.01.2020 до 30.06.2020 – 5521,93 руб./1000 куб. м;
с 01.07.2020 до 31.12.2020 – 5698,63[2] руб./1000 куб. м;
обращение с твердыми коммунальными отходами:
с 01.01.2020 до 30.06.2020 – 502,48[2] руб./куб. м;
с 01.07.2020 до 31.12.2020 – 523,08[2] руб./куб. м.

Нормативы потребления коммунальных услуг (нормативы накопления твердых коммунальных отходов), нормативы потребления коммунальных услуг при использовании земельного участка и надворных построек не изменяются.

Численность населения, изменение размера платы за коммунальные услуги в отношении которого равно установленному предельному индексу, – 1178 чел.

Доля населения, изменение размера платы за коммунальные услуги в отношении которого равно установленному предельному индексу, в общей численности населения муниципального образования – 11,81%, в общей численности населения Астраханской области – 0,12%.

Численность населения, изменение размера платы за коммунальные услуги в отношении которого равно (или менее) установленному индексу по Астраханской области, – 4030 чел.

Доля населения, изменение размера платы за коммунальные услуги в отношении которого равно (или менее) установленному индексу по Астраханской области, в общей численности населения муниципального образования – 40,41%, в общей численности населения Астраханской области – 0,40%.

Численность населения, изменение размера платы за коммунальные услуги в отношении которого более установленного индекса по Астраханской области, но менее (или равно) установленного предельного индекса, превышающего установленный индекс по Астраханской области не более чем на величину отклонения по Астраханской области, – 5944 чел.

Доля населения, изменение размера платы за коммунальные услуги в отношении которого более установленного индекса по Астраханской области, но менее (или равно) установленного предельного индекса, превышающего установленный индекс по Астраханской области не более чем на величину отклонения по Астраханской области, в общей численности населения муниципального образования– 59,59%, в общей численности населения Астраханской области – 0,58%.

Совокупная сумма увеличения вносимой гражданами муниципального образования платы за коммунальные услуги в результате установления по муниципальному образованию предельных индексов, превышающих установленный индекс по Астраханской области, составит 310,13 тыс. руб. в месяц.

| | | | |
|---|---|---|---|
| 4.6 | Село Зеленга | холодное водоснабжение | - | - |
| | | водоотведение | - | - |
| | | горячее водоснабжение | - | - |
| | | отопление | - | - |
| | | электроснабжение | ПАО «Астраханская энергосбытовая компания» | 105,0[2] |
| | | газоснабжение | ООО «Газпром межрегионгаз Астрахань» (сетевой) | 103,2[2] |
| | | | ООО «ГЭС Поволжье» (сжиженный) | 103,2[2] |
| | | обращение с твердыми коммунальными отходами | ООО «ЭкоЦентр» | 104,1[2] |

Максимальное значение индекса соответствует набору коммунальных услуг, потребляемых гражданами, проживающими в жилых домах всех типов благоустройства и являющимися потребителями услуги электроснабжения ПАО «Астраханская энергосбытовая компания».

Тарифы на коммунальные ресурсы составят:
электрическая энергия:
с 01.01.2020 до 30.06.2020 – 3,39[2] руб./кВтч;
с 01.07.2020 до 31.12.2020 – 3,56[2] руб./кВтч;
газоснабжение (сетевой газ):
с 01.01.2020 до 30.06.2020 – 5521,93 руб./1000 куб. м;
с 01.07.2020 до 31.12.2020 – 5698,63[2] руб./1000 куб. м;
газоснабжение (сжиженный газ):
с 01.01.2020 до 30.06.2020 – 41,38 руб./кг;
с 01.07.2020 до 31.12.2020 – 42,70[2] руб./кг;
обращение с твердыми коммунальными отходами:
с 01.01.2020 до 30.06.2020 – 502,48[2] руб./куб. м;
с 01.07.2020 до 31.12.2020 – 523,08[2] руб./куб. м.

Нормативы потребления коммунальных услуг (нормативы накопления твердых коммунальных отходов), нормативы потребления коммунальных услуг при использовании земельного участка и надворных построек не изменяются.

Численность населения, изменение размера платы за коммунальные услуги в отношении которого равно установленному предельному индексу, – 2575 чел.

Доля населения, изменение размера платы за коммунальные услуги в отношении которого равно установленному предельному индексу, в общей численности населения муниципального образования – 100,00%, в общей численности населения Астраханской области – 0,25%.

Численность населения, изменение размера платы за коммунальные услуги в отношении которого более установленного индекса по Астраханской области, но менее (или равно) установленного предельного индекса, превышающего установленный индекс по Астраханской области не более чем на величину отклонения по Астраханской области, – 2575 чел.

Доля населения, изменение размера платы за коммунальные услуги в отношении которого более установленного индекса по Астраханской области, но менее (или равно) установленного предельного индекса, превышающего установленный индекс по Астраханской области не более чем на величину отклонения по Астраханской области, в общей численности населения муниципального образования– 100,00%, в общей численности населения Астраханской области – 0,25%.

Совокупная сумма увеличения вносимой гражданами муниципального образования платы за коммунальные услуги в результате установления по муниципальному образованию предельных индексов, превышающих установленный индекс по Астраханской области, составит 73,66 тыс. руб. в месяц.

| | | | |
|---|---|---|---|
| 4.7 | Калининский сельсовет | холодное водоснабжение | - | - |
| | | водоотведение | - | - |
| | | горячее водоснабжение | - | - |
| | | отопление | ГАУ АО «Красноярский лесхоз» (дрова из твердолиственных пород) | 104,0[2] |
| | | электроснабжение | ПАО «Астраханская энергосбытовая компания» | 105,0[2] |
| | | газоснабжение | ООО «Газпром межрегионгаз Астрахань» (сетевой) | 103,2[2] |
| | | | ООО «ГЭС Поволжье» (сжиженный) | 103,2[2] |
| | | обращение с твердыми коммунальными отходами | ООО «ЭкоЦентр» | 104,1[2] |

Максимальное значение индекса соответствует набору коммунальных услуг, потребляемых гражданами, проживающими в жилых домах всех типов благоустройства и являющимися потребителями услуги электроснабжения ПАО «Астраханская энергосбытовая компания».

Тарифы на коммунальные ресурсы составят:
твердое топливо:
с 01.01.2020 до 30.06.2020 – 688,0[2] руб./ плотный куб. м;
с 01.07.2020 до 31.12.2020 – 715,4[2] руб./ плотный куб. м;
электрическая энергия:
с 01.01.2020 до 30.06.2020 – 3,39[2] руб./кВтч;
с 01.07.2020 до 31.12.2020 – 3,56[2] руб./кВтч;
газоснабжение (сетевой газ):
с 01.01.2020 до 30.06.2020 – 5521,93 руб./1000 куб. м;
с 01.07.2020 до 31.12.2020 – 5698,63[2] руб./1000 куб. м;
газоснабжение (сжиженный газ):
с 01.01.2020 до 30.06.2020 – 41,38 руб./кг;
с 01.07.2020 до 31.12.2020 – 42,70[2] руб./кг;
обращение с твердыми коммунальными отходами:
с 01.01.2020 до 30.06.2020 – 502,48[2] руб./куб. м;
с 01.07.2020 до 31.12.2020 – 523,08[2] руб./куб. м.

Нормативы потребления коммунальных услуг (нормативы накопления твердых коммунальных отходов), нормативы потребления коммунальных услуг при использовании земельного участка и надворных построек не изменяются.

Численность населения, изменение размера платы за коммунальные услуги в отношении которого равно установленному предельному индексу, – 1433 чел.

Доля населения, изменение размера платы за коммунальные услуги в отношении которого равно установленному предельному индексу, в общей численности населения муниципального образования – 100,00%, в общей численности населения Астраханской области – 0,14%.

Численность населения, изменение размера платы за коммунальные услуги в отношении которого более установленного индекса по Астраханской области, но менее (или равно) установленного предельного индекса, превышающего установленный индекс по Астраханской области не более чем на величину отклонения по Астраханской области, – 1433 чел.

Доля населения, изменение размера платы за коммунальные услуги в отношении которого более установленного индекса по Астраханской области, но менее (или равно) установленного предельного индекса, превышающего установленный индекс по Астраханской области не более чем на величину отклонения по Астраханской области, в общей численности населения муниципального образования– 100,00%, в общей численности населения Астраханской области – 0,14%.

Совокупная сумма увеличения вносимой гражданами муниципального образования платы за коммунальные услуги в результате установления по муниципальному образованию предельных индексов, превышающих установленный индекс по Астраханской области, составит 46,65 тыс. руб. в месяц.

| | | | |
|---|---|---|---|
| 4.8 | Козловский сельсовет | холодное водоснабжение | - | - |
| | | водоотведение | - | - |
| | | горячее водоснабжение | - | - |
| | | отопление | ГАУ АО «Красноярский лесхоз» (дрова из мягколиственных пород) | 104,1[2] |
| | | | ООО «Ахтубинсктоппром» | 105,6[2] |
| | | электроснабжение | ПАО «Астраханская энергосбытовая компания» | 105,0[2] |
| | | газоснабжение | ООО «Газпром межрегионгаз Астрахань» (сетевой) | 103,2[2] |
| | | | ООО «ГЭС Поволжье» (сжиженный) | 103,2[2] |
| | | обращение с твердыми коммунальными отходами | ООО «ЭкоЦентр» | 104,1[2] |

Максимальное значение индекса соответствует набору коммунальных услуг, потребляемых гражданами, проживающими в жилых домах всех типов благоустройства и являющимися потребителями твердого топлива ООО «Ахтубинсктоппром».

Тарифы на коммунальные ресурсы составят:
твердое топливо ООО «Ахтубинсктоппром» (уголь):
с 01.01.2020 до 30.06.2020 – 5474,70[2] руб. за 1 тонну;
с 01.07.2020 до 31.12.2020 – 5781,28[2] руб. за 1 тонну;
электрическая энергия:
с 01.01.2020 до 30.06.2020 – 3,39[2] руб./кВтч;
с 01.07.2020 до 31.12.2020 – 3,56[2] руб./кВтч;
газоснабжение (сетевой газ):
с 01.01.2020 до 30.06.2020 – 5521,93 руб./1000 куб. м;
с 01.07.2020 до 31.12.2020 – 5698,63[2] руб./1000 куб. м;
газоснабжение (сжиженный газ):
с 01.01.2020 до 30.06.2020 – 41,38 руб./кг;
с 01.07.2020 до 31.12.2020 – 42,70[2] руб./кг;
обращение с твердыми коммунальными отходами:
с 01.01.2020 до 30.06.2020 – 502,48[2] руб./куб. м;
с 01.07.2020 до 31.12.2020 – 523,08[2] руб./куб. м.

Нормативы потребления коммунальных услуг (нормативы накопления твердых коммунальных отходов), нормативы потребления коммунальных услуг при использовании земельного участка и надворных построек не изменяются.

Численность населения, изменение размера платы за коммунальные услуги в отношении которого равно установленному предельному индексу, – 84 чел.

Доля населения, изменение размера платы за коммунальные услуги в отношении которого равно установленному предельному индексу, в общей численности населения муниципального образования – 1,76%, в общей численности населения Астраханской области – 0,01%.

Численность населения, изменение размера платы за коммунальные услуги в отношении которого равно (или менее) установленному индексу по Астраханской области, – 2252 чел.

Доля населения, изменение размера платы за коммунальные услуги в отношении которого равно (или менее) установленному индексу по Астраханской области, в общей численности населения муниципального образования – 47,35%, в общей численности населения Астраханской области – 0,22%.

Численность населения, изменение размера платы за коммунальные услуги в отношении которого более установленного индекса по Астраханской области, но менее (или равно) установленного предельного индекса, превышающего установленный индекс по Астраханской области не более чем на величину отклонения по Астраханской области, – 2504 чел.

Доля населения, изменение размера платы за коммунальные услуги в отношении которого более установленного индекса по Астраханской области, но менее (или равно) установленного предельного индекса, превышающего установленный индекс по Астраханской области не более чем на величину отклонения по Астраханской области, в общей численности населения муниципального образования– 52,65%, в общей численности населения Астраханской области – 0,25%.

Совокупная сумма увеличения вносимой гражданами муниципального образования платы за коммунальные услуги в результате установления по муниципальному образованию предельных индексов, превышающих установленный индекс по Астраханской области, составит 85,73 тыс. руб. в месяц.

4.9 Крутовский сельсовет

| | | |
|---|---|---|
| холодное водоснабжение | - | - |
| водоотведение | - | - |
| горячее водоснабжение | - | - |
| отопление | - | - |
| электроснабжение | ПАО «Астраханская энергосбытовая компания» | 105,0[2] |
| газоснабжение | ООО «Газпром межрегионгаз Астрахань» (сетевой) | 103,2[2] |
| | ООО «ГЭС Поволжье» (сжиженный) | 103,2[2] |
| обращение с твердыми коммунальными отходами | ООО «ЭкоЦентр» | 104,1[2] |

Максимальное значение индекса соответствует набору коммунальных услуг, потребляемых гражданами, проживающими в жилых домах всех типов благоустройства и являющимися потребителями услуги электроснабжения ПАО «Астраханская энергосбытовая компания».

Тарифы на коммунальные ресурсы составят:
электрическая энергия:
с 01.01.2020 до 30.06.2020 – 3,39[2] руб./кВтч;
с 01.07.2020 до 31.12.2020 – 3,56[2] руб./кВтч;
газоснабжение (сетевой газ):
с 01.01.2020 до 30.06.2020 – 5521,93 руб./1000 куб. м;
с 01.07.2020 до 31.12.2020 – 5698,63[2] руб./1000 куб. м;
газоснабжение (сжиженный газ):
с 01.01.2020 до 30.06.2020 – 41,38 руб./кг;
с 01.07.2020 до 31.12.2020 – 42,70[2] руб./кг;
обращение с твердыми коммунальными отходами:
с 01.01.2020 до 30.06.2020 – 502,48[2] руб./куб. м;
с 01.07.2020 до 31.12.2020 – 523,08[2] руб./куб. м.

Нормативы потребления коммунальных услуг (нормативы накопления твердых коммунальных отходов), нормативы потребления коммунальных услуг при использовании земельного участка и надворных построек не изменяются.

Численность населения, изменение размера платы за коммунальные услуги в отношении которого равно установленному предельному индексу, – 761 чел.

Доля населения, изменение размера платы за коммунальные услуги в отношении которого равно установленному предельному индексу, в общей численности населения муниципального образования – 100,00%, в общей численности населения Астраханской области – 0,08%.

Численность населения, изменение размера платы за коммунальные услуги в отношении которого более установленного индекса по Астраханской области, но менее (или равно) установленного предельного индекса, превышающего установленный индекс по Астраханской области не более чем на величину отклонения по Астраханской области, – 761 чел.

Доля населения, изменение размера платы за коммунальные услуги в отношении которого более установленного индекса по Астраханской области, но менее (или равно) установленного предельного индекса, превышающего установленный индекс по Астраханской области не более чем на величину отклонения по Астраханской области, в общей численности населения муниципального образования– 100,00%, в общей численности населения Астраханской области – 0,08%.

Совокупная сумма увеличения вносимой гражданами муниципального образования платы за коммунальные услуги в результате установления по муниципальному образованию предельных индексов, превышающих установленный индекс по Астраханской области, составит 15,44 тыс. руб. в месяц.

4.10 Маковский сельсовет

| | | |
|---|---|---|
| холодное водоснабжение | - | - |
| водоотведение | - | - |
| горячее водоснабжение | - | - |
| отопление | ГАУ АО «Красноярский лесхоз» (дрова из мягколиственных пород) | 104,1[2] |
| | ГАУ АО «Красноярский лесхоз» (дрова из твердолиственных пород) | 104,0[2] |
| электроснабжение | ПАО «Астраханская энергосбытовая компания» | 105,0[2] |
| газоснабжение | ООО «Газпром межрегионгаз Астрахань» (сетевой) | 103,2[2] |
| | ООО «ГЭС Поволжье» (сжиженный) | 103,2[2] |
| обращение с твердыми коммунальными отходами | ООО «ЭкоЦентр» | 104,1[2] |

Максимальное значение индекса соответствует набору коммунальных услуг, потребляемых гражданами, проживающими в жилых домах всех типов благоустройства и являющимися потребителями услуги электроснабжения ПАО «Астраханская энергосбытовая компания».

Тарифы на коммунальные ресурсы составят:
твердое топливо (дрова из мягколиственных пород):
с 01.01.2020 до 30.06.2020 – 538,6[2] руб./ плотный куб. м;
с 01.07.2020 до 31.12.2020 – 560,4[2] руб./ плотный куб. м;
электрическая энергия:
с 01.01.2020 до 30.06.2020 – 3,39[2] руб./кВтч;
с 01.07.2020 до 31.12.2020 – 3,56[2] руб./кВтч;
газоснабжение (сетевой газ):
с 01.01.2020 до 30.06.2020 – 5521,93 руб./1000 куб. м;
с 01.07.2020 до 31.12.2020 – 5698,63[2] руб./1000 куб. м;
газоснабжение (сжиженный газ):
с 01.01.2020 до 30.06.2020 – 41,38 руб./кг;
с 01.07.2020 до 31.12.2020 – 42,70[2] руб./кг;
обращение с твердыми коммунальными отходами:
с 01.01.2020 до 30.06.2020 – 502,48[2] руб./куб. м;
с 01.07.2020 до 31.12.2020 – 523,08[2] руб./куб. м.

Нормативы потребления коммунальных услуг (нормативы накопления твердых коммунальных отходов), нормативы потребления коммунальных услуг при использовании земельного участка и надворных построек не изменяются.

Численность населения, изменение размера платы за коммунальные услуги в отношении которого равно установленному предельному индексу, – 1067 чел.

Доля населения, изменение размера платы за коммунальные услуги в отношении которого равно установленному предельному индексу, в общей численности населения муниципального образования – 100,00%, в общей численности населения Астраханской области – 0,11%.

Численность населения, изменение размера платы за коммунальные услуги в отношении которого более установленного индекса по Астраханской области, но менее (или равно) установленного предельного индекса, превышающего установленный индекс по Астраханской области не более чем на величину отклонения по Астраханской области, – 1067 чел.

Доля населения, изменение размера платы за коммунальные услуги в отношении которого более установленного индекса по Астраханской области, но менее (или равно) установленного предельного индекса, превышающего установленный индекс по Астраханской области не более чем на величину отклонения по Астраханской области, в общей численности населения муниципального образования– 100,00%, в общей численности населения Астраханской области – 0,11%.

Совокупная сумма увеличения вносимой гражданами муниципального образования платы за коммунальные услуги в результате установления по муниципальному образованию предельных индексов, превышающих установленный индекс по Астраханской области, составит 14,90 тыс. руб. в месяц.

4.11 Марфинский сельсовет

| | | |
|---|---|---|
| холодное водоснабжение | - | - |
| водоотведение | - | - |
| горячее водоснабжение | - | - |
| отопление | - | - |
| электроснабжение | ПАО «Астраханская энергосбытовая компания» | 105,0[2] |
| газоснабжение | ООО «Газпром межрегионгаз Астрахань» (сетевой) | 103,2[2] |
| | ООО «ГЭС Поволжье» (сжиженный) | 103,2[2] |
| обращение с твердыми коммунальными отходами | ООО «ЭкоЦентр» | 104,1[2] |

Максимальное значение индекса соответствует набору коммунальных услуг, потребляемых гражданами, проживающими в жилых домах всех типов благоустройства и являющимися потребителями услуги электроснабжения ПАО «Астраханская энергосбытовая компания».

Тарифы на коммунальные ресурсы составят:
электрическая энергия:
с 01.01.2020 до 30.06.2020 – 3,39[2] руб./кВтч;
с 01.07.2020 до 31.12.2020 – 3,56[2] руб./кВтч;
газоснабжение (сетевой газ):
с 01.01.2020 до 30.06.2020 – 5521,93 руб./1000 куб. м;
с 01.07.2020 до 31.12.2020 – 5698,63[2] руб./1000 куб. м;
газоснабжение (сжиженный газ):
с 01.01.2020 до 30.06.2020 – 41,38 руб./кг;
с 01.07.2020 до 31.12.2020 – 42,70[2] руб./кг;
обращение с твердыми коммунальными отходами:
с 01.01.2020 до 30.06.2020 – 502,48[2] руб./куб. м;
с 01.07.2020 до 31.12.2020 – 523,08[2] руб./куб. м.

Нормативы потребления коммунальных услуг (нормативы накопления твердых коммунальных отходов), нормативы потребления коммунальных услуг при использовании земельного участка и надворных построек не изменяются.

Численность населения, изменение размера платы за коммунальные услуги в отношении которого равно установленному предельному индексу, – 3330 чел.

Доля населения, изменение размера платы за коммунальные услуги в отношении которого равно установленному предельному индексу, в общей численности населения муниципального образования – 100,00%, в общей численности населения Астраханской области – 0,33%.

Численность населения, изменение размера платы за коммунальные услуги в отношении которого более установленного индекса по Астраханской области, но менее (или равно) установленного предельного индекса, превышающего установленный индекс по Астраханской области не более чем на величину отклонения по Астраханской области, – 3330 чел.

Доля населения, изменение размера платы за коммунальные услуги в отношении которого более установленного индекса по Астраханской области, но менее (или равно) установленного предельного индекса, превышающего установленный индекс по Астраханской области не более чем на величину отклонения по Астраханской области, в общей численности населения муниципального образования– 100,00%, в общей численности населения Астраханской области – 0,33%.

Совокупная сумма увеличения вносимой гражданами муниципального образования платы за коммунальные услуги в результате установления по муниципальному образованию предельных индексов, превышающих установленный индекс по Астраханской области, составит 71,46 тыс. руб. в месяц.

4.12 Мултановский сельсовет

| | | |
|---|---|---|
| холодное водоснабжение | - | - |
| водоотведение | - | - |
| горячее водоснабжение | - | - |
| отопление | - | - |
| электроснабжение | ПАО «Астраханская энергосбытовая компания» | 105,0[2] |
| газоснабжение | ООО «Газпром межрегионгаз Астрахань» (сетевой) | 103,2[2] |
| | ООО «ГЭС Поволжье» (сжиженный) | 103,2[2] |
| обращение с твердыми коммунальными отходами | ООО «ЭкоЦентр» | 104,1[2] |

Максимальное значение индекса соответствует набору коммунальных услуг, потребляемых гражданами, проживающими в жилых домах всех типов благоустройства и являющимися потребителями услуги электроснабжения ПАО «Астраханская энергосбытовая компания».

Тарифы на коммунальные ресурсы составят:
электрическая энергия:
с 01.01.2020 до 30.06.2020 – 3,39[2] руб./кВтч;
с 01.07.2020 до 31.12.2020 – 3,56[2] руб./кВтч;
газоснабжение (сетевой газ):
с 01.01.2020 до 30.06.2020 – 5521,93 руб./1000 куб. м;
с 01.07.2020 до 31.12.2020 – 5698,63[2] руб./1000 куб. м;
газоснабжение (сжиженный газ):
с 01.01.2020 до 30.06.2020 – 41,38 руб./кг;
с 01.07.2020 до 31.12.2020 – 42,70[2] руб./кг;
обращение с твердыми коммунальными отходами:
с 01.01.2020 до 30.06.2020 – 502,48[2] руб./куб. м;
с 01.07.2020 до 31.12.2020 – 523,08[2] руб./куб. м.

Нормативы потребления коммунальных услуг (нормативы накопления твердых коммунальных отходов), нормативы потребления коммунальных услуг при использовании земельного участка и надворных построек не изменяются.

Численность населения, изменение размера платы за коммунальные услуги в отношении которого равно установленному предельному индексу, – 2068 чел.

Доля населения, изменение размера платы за коммунальные услуги в отношении которого равно установленному предельному индексу, в общей численности населения муниципального образования – 100,00%, в общей численности населения Астраханской области – 0,20%.

Численность населения, изменение размера платы за коммунальные услуги в отношении которого более установленного индекса по Астраханской области, но менее (или равно) установленного предельного индекса, превышающего установленный индекс по Астраханской области не более чем на величину отклонения по Астраханской области, – 2068 чел.

Доля населения, изменение размера платы за коммунальные услуги в отношении которого более установленного индекса по Астраханской области, но менее (или равно) установленного предельного индекса, превышающего установленный индекс по Астраханской области не более чем на величину отклонения по Астраханской области, в общей численности населения муниципального образования– 100,00%, в общей численности населения Астраханской области – 0,20%.

Совокупная сумма увеличения вносимой гражданами муниципального образования платы за коммунальные услуги в результате установления по муниципальному образованию предельных индексов, превышающих установленный индекс по Астраханской области, составит 30,14 тыс. руб. в месяц.

4.13 Новинский сельсовет

| | | |
|---|---|---|
| холодное водоснабжение | - | - |
| водоотведение | - | - |
| горячее водоснабжение | - | - |
| отопление | - | - |
| электроснабжение | ПАО «Астраханская энергосбытовая компания» | 105,0[2] |
| газоснабжение | ООО «Газпром межрегионгаз Астрахань» (сетевой) | 103,2[2] |
| | ООО «ГЭС Поволжье» (сжиженный) | 103,2[2] |
| обращение с твердыми коммунальными отходами | ООО «ЭкоЦентр» | 104,1[2] |

Максимальное значение индекса соответствует набору коммунальных услуг, потребляемых гражданами, проживающими в жилых домах всех типов благоустройства и являющимися потребителями услуги электроснабжения ПАО «Астраханская энергосбытовая компания».

Тарифы на коммунальные ресурсы составят:
электрическая энергия:
с 01.01.2020 до 30.06.2020 – 3,39[2] руб./кВтч;
с 01.07.2020 до 31.12.2020 – 3,56[2] руб./кВтч;
газоснабжение (сетевой газ):
с 01.01.2020 до 30.06.2020 – 5521,93 руб./1000 куб. м;
с 01.07.2020 до 31.12.2020 – 5698,63[2] руб./1000 куб. м;
газоснабжение (сжиженный газ):
с 01.01.2020 до 30.06.2020 – 41,38 руб./кг;
с 01.07.2020 до 31.12.2020 – 42,70[2] руб./кг;
обращение с твердыми коммунальными отходами:
с 01.01.2020 до 30.06.2020 – 502,48[2] руб./куб. м;
с 01.07.2020 до 31.12.2020 – 523,08[2] руб./куб. м.

Нормативы потребления коммунальных услуг (нормативы накопления твердых коммунальных отходов), нормативы потребления коммунальных услуг при использовании земельного участка и надворных построек не изменяются.

Численность населения, изменение размера платы за коммунальные услуги в отношении которого равно установленному предельному индексу, – 1138 чел.

Доля населения, изменение размера платы за коммунальные услуги в отношении которого равно установленному предельному индексу, в общей численности населения муниципального образования – 100,00%, в общей численности населения Астраханской области – 0,11%.

Численность населения, изменение размера платы за коммунальные услуги в отношении которого более установленного индекса по Астраханской области, но менее (или равно) установленного предельного индекса, превышающего установленный индекс по Астраханской области не более чем на величину отклонения по Астраханской области, – 1138 чел.

Доля населения, изменение размера платы за коммунальные услуги в отношении которого более установленного индекса по Астраханской области, но менее (или равно) установленного предельного индекса, превышающего установленный индекс по Астраханской области не более чем на величину отклонения по Астраханской области, в общей численности населения муниципального образования– 100,00%, в общей численности населения Астраханской области – 0,11%.

Совокупная сумма увеличения вносимой гражданами муниципального образования платы за коммунальные услуги в результате установления по муниципальному образованию предельных индексов, превышающих установленный индекс по Астраханской области, составит 21,88 тыс. руб. в месяц.

4.14 Новокрасинский сельсовет

| | | |
|---|---|---|
| холодное водоснабжение | - | - |
| водоотведение | - | - |
| горячее водоснабжение | - | - |
| отопление | - | - |
| электроснабжение | ПАО «Астраханская энергосбытовая компания» | 105,0[2] |
| газоснабжение | ООО «Газпром межрегионгаз Астрахань» (сетевой) | 103,2[2] |
| | ООО «ГЭС Поволжье» (сжиженный) | 103,2[2] |
| обращение с твердыми коммунальными отходами | ООО «ЭкоЦентр» | 104,1[2] |

Максимальное значение индекса соответствует набору коммунальных услуг, потребляемых гражданами, проживающими в жилых домах всех типов благоустройства и являющимися потребителями услуги электроснабжения ПАО «Астраханская энергосбытовая компания».

Тарифы на коммунальные ресурсы составят:
электрическая энергия:
с 01.01.2020 до 30.06.2020 – 3,39[2] руб./кВтч;
с 01.07.2020 до 31.12.2020 – 3,56[2] руб./кВтч;
газоснабжение (сетевой газ):
с 01.01.2020 до 30.06.2020 – 5521,93 руб./1000 куб. м;
с 01.07.2020 до 31.12.2020 – 5698,63[2] руб./1000 куб. м;
газоснабжение (сжиженный газ):
с 01.01.2020 до 30.06.2020 – 41,38 руб./кг;
с 01.07.2020 до 31.12.2020 – 42,70[2] руб./кг;
обращение с твердыми коммунальными отходами:
с 01.01.2020 до 30.06.2020 – 502,48[2] руб./куб. м;
с 01.07.2020 до 31.12.2020 – 523,08[2] руб./куб. м.

Нормативы потребления коммунальных услуг (нормативы накопления твердых коммунальных отходов), нормативы потребления коммунальных услуг при использовании земельного участка и надворных построек не изменяются.

Численность населения, изменение размера платы за коммунальные услуги в отношении которого равно установленному предельному индексу, – 523 чел.

Доля населения, изменение размера платы за коммунальные услуги в отношении которого равно установленному предельному индексу, в общей численности населения муниципального образования – 100,00%, в общей численности населения Астраханской области – 0,05%.

Численность населения, изменение размера платы за коммунальные услуги в отношении которого более установленного индекса по Астраханской области, но менее (или равно) установленного предельного индекса, превышающего установленный индекс по Астраханской области не более чем на величину отклонения по Астраханской области, – 523 чел.

Доля населения, изменение размера платы за коммунальные услуги в отношении которого более установленного индекса по Астраханской области, но менее (или равно) установленного предельного индекса, превышающего установленный индекс по Астраханской области не более чем на величину отклонения по Астраханской области, в общей численности населения муниципального образования– 100,00%, в общей численности населения Астраханской области – 0,05%.

Совокупная сумма увеличения вносимой гражданами муниципального образования платы за коммунальные услуги в результате установления по муниципальному образованию предельных индексов, превышающих установленный индекс по Астраханской области, составит 8,65 тыс. руб. в месяц.

4.15 Сизобугорский сельсовет

| | | |
|---|---|---|
| холодное водоснабжение | - | - |
| водоотведение | - | - |
| горячее водоснабжение | - | - |
| отопление | - | - |
| электроснабжение | ПАО «Астраханская энергосбытовая компания» | 105,0[2] |
| газоснабжение | ООО «Газпром межрегионгаз Астрахань» (сетевой) | 103,2[2] |
| обращение с твердыми коммунальными отходами | ООО «ЭкоЦентр» | 104,1[2] |

Максимальное значение индекса соответствует набору коммунальных услуг, потребляемых гражданами, проживающими в жилых домах всех типов благоустройства и являющимися потребителями услуги электроснабжения ПАО «Астраханская энергосбытовая компания».

Тарифы на коммунальные ресурсы составят:
электрическая энергия:
с 01.01.2020 до 30.06.2020 – 3,39[2] руб./кВтч;
с 01.07.2020 до 31.12.2020 – 3,56[2] руб./кВтч;
газоснабжение (сетевой газ):
с 01.01.2020 до 30.06.2020 – 5521,93 руб./1000 куб. м;
с 01.07.2020 до 31.12.2020 – 5698,63[2] руб./1000 куб. м;
обращение с твердыми коммунальными отходами:
с 01.01.2020 до 30.06.2020 – 502,48[2] руб./куб. м;
с 01.07.2020 до 31.12.2020 – 523,08[2] руб./куб. м.

Нормативы потребления коммунальных услуг (нормативы накопления твердых коммунальных отходов), нормативы потребления коммунальных услуг при использовании земельного участка и надворных построек не изменяются.

Численность населения, изменение размера платы за коммунальные услуги в отношении которого равно установленному предельному индексу, – 2831 чел.

Доля населения, изменение размера платы за коммунальные услуги в отношении которого равно установленному предельному индексу, в общей численности населения муниципального образования – 100,00%, в общей численности населения Астраханской области – 0,28%.

Численность населения, изменение размера платы за коммунальные услуги в отношении которого более установленного индекса по Астраханской области, но менее (или равно) установленного предельного индекса, превышающего установленный индекс по Астраханской области не более чем на величину отклонения по Астраханской области, – 2831 чел.

Доля населения, изменение размера платы за коммунальные услуги в отношении которого более установленного индекса по Астраханской области, но менее (или равно) установленного предельного индекса, превышающего установленный индекс по Астраханской области не более чем на величину отклонения по Астраханской области, в общей численности населения муниципального образования – 100,00%, в общей численности населения Астраханской области – 0,28%.

Совокупная сумма увеличения вносимой гражданами муниципального образования платы за коммунальные услуги в результате установления по муниципальному образованию предельных индексов, превышающих установленный индекс по Астраханской области, составит 50,29 тыс. руб. в месяц.

4.16 Султановский сельсовет

| | | |
|---|---|---|
| холодное водоснабжение | - | - |
| водоотведение | - | - |
| горячее водоснабжение | - | - |
| отопление | - | - |
| электроснабжение | ПАО «Астраханская энергосбытовая компания» | 105,0[2] |
| газоснабжение | ООО «Газпром межрегионгаз Астрахань» (сетевой) | 103,2[2] |
| обращение с твердыми коммунальными отходами | ООО «ЭкоЦентр» | 104,1[2] |

Максимальное значение индекса соответствует набору коммунальных услуг, потребляемых гражданами, проживающими в жилых домах всех типов благоустройства и являющимися потребителями услуги электроснабжения ПАО «Астраханская энергосбытовая компания».

Тарифы на коммунальные ресурсы составят:
электрическая энергия:
с 01.01.2020 до 30.06.2020 – 3,39[2] руб./кВтч;
с 01.07.2020 до 31.12.2020 – 3,56[2] руб./кВтч;
газоснабжение (сетевой газ):
с 01.01.2020 до 30.06.2020 – 5521,93 руб./1000 куб. м;
с 01.07.2020 до 31.12.2020 – 5698,63[2] руб./1000 куб. м;
обращение с твердыми коммунальными отходами:
с 01.01.2020 до 30.06.2020 – 502,48[2] руб./куб. м;
с 01.07.2020 до 31.12.2020 – 523,08[2] руб./куб. м.

Нормативы потребления коммунальных услуг (нормативы накопления твердых коммунальных отходов), нормативы потребления коммунальных услуг при использовании земельного участка и надворных построек не изменяются.

Численность населения, изменение размера платы за коммунальные услуги в отношении которого равно установленному предельному индексу, – 672 чел.

Доля населения, изменение размера платы за коммунальные услуги в отношении которого равно установленному предельному индексу, в общей численности населения муниципального образования – 100,00%, в общей численности населения Астраханской области – 0,07%.

Численность населения, изменение размера платы за коммунальные услуги в отношении которого более установленного индекса по Астраханской области, но менее (или равно) установленного предельного индекса, превышающего установленный индекс по Астраханской области не более чем на величину отклонения по Астраханской области, – 672 чел.

Доля населения, изменение размера платы за коммунальные услуги в отношении которого более установленного индекса по Астраханской области, но менее (или равно) установленного предельного индекса, превышающего установленный индекс по Астраханской области не более чем на величину отклонения по Астраханской области, в общей численности населения муниципального образования – 100,00%, в общей численности населения Астраханской области – 0,07%.

Совокупная сумма увеличения вносимой гражданами муниципального образования платы за коммунальные услуги в результате установления по муниципальному образованию предельных индексов, превышающих установленный индекс по Астраханской области, составит 10,55 тыс. руб. в месяц.

4.17 Тишковский сельсовет

| | | |
|---|---|---|
| холодное водоснабжение | - | - |
| водоотведение | - | - |
| горячее водоснабжение | - | - |
| отопление | - | - |
| электроснабжение | ПАО «Астраханская энергосбытовая компания» | 105,0[2] |
| газоснабжение | ООО «Газпром межрегионгаз Астрахань» (сетевой) | 103,2[2] |
| обращение с твердыми коммунальными отходами | ООО «ЭкоЦентр» | 104,1[2] |

Максимальное значение индекса соответствует набору коммунальных услуг, потребляемых гражданами, проживающими в жилых домах всех типов благоустройства и являющимися потребителями услуги электроснабжения ПАО «Астраханская энергосбытовая компания».

Тарифы на коммунальные ресурсы составят:
электрическая энергия:
с 01.01.2020 до 30.06.2020 – 3,39[2] руб./кВтч;
с 01.07.2020 до 31.12.2020 – 3,56[2] руб./кВтч;
газоснабжение (сетевой газ):
с 01.01.2020 до 30.06.2020 – 5521,93 руб./1000 куб. м;
с 01.07.2020 до 31.12.2020 – 5698,63[2] руб./1000 куб. м;
обращение с твердыми коммунальными отходами:
с 01.01.2020 до 30.06.2020 – 502,48[2] руб./куб. м;
с 01.07.2020 до 31.12.2020 – 523,08[2] руб./куб. м.

Нормативы потребления коммунальных услуг (нормативы накопления твердых коммунальных отходов), нормативы потребления коммунальных услуг при использовании земельного участка и надворных построек не изменяются.

Численность населения, изменение размера платы за коммунальные услуги в отношении которого равно установленному предельному индексу, – 1797 чел.

Доля населения, изменение размера платы за коммунальные услуги в отношении которого равно установленному предельному индексу, в общей численности населения муниципального образования – 100,00%, в общей численности населения Астраханской области – 0,18%.

Численность населения, изменение размера платы за коммунальные услуги в отношении которого более установленного индекса по Астраханской области, но менее (или равно) установленного предельного индекса, превышающего установленный индекс по Астраханской области не более чем на величину отклонения по Астраханской области, – 1797чел.

Доля населения, изменение размера платы за коммунальные услуги в отношении которого более установленного индекса по Астраханской области, но менее (или равно) установленного предельного индекса, превышающего установленный индекс по Астраханской области не более чем на величину отклонения по Астраханской области, в общей численности населения муниципального образования– 100,00%, в общей численности населения Астраханской области – 0,18%.

Совокупная сумма увеличения вносимой гражданами муниципального образования платы за коммунальные услуги в результате установления по муниципальному образованию предельных индексов, превышающих установленный индекс по Астраханской области, составит 33,94 тыс. руб. в месяц.

4.18 Тулугановский сельсовет

| | | |
|---|---|---|
| холодное водоснабжение | - | - |
| водоотведение | - | - |
| горячее водоснабжение | - | - |
| отопление | - | - |
| электроснабжение | ПАО «Астраханская энергосбытовая компания» | 105,0[2] |
| газоснабжение | ООО «Газпром межрегионгаз Астрахань» (сетевой) | 103,2[2] |
| | ООО «ГЭС Поволжье» (сжиженный) | 103,2[2] |
| обращение с твердыми коммунальными отходами | ООО «ЭкоЦентр» | 104,1[2] |

Максимальное значение индекса соответствует набору коммунальных услуг, потребляемых гражданами, проживающими в жилых домах всех типов благоустройства и являющимися потребителями услуги электроснабжения ПАО «Астраханская энергосбытовая компания».

Тарифы на коммунальные ресурсы составят:
электрическая энергия:
с 01.01.2020 до 30.06.2020 – 3,39[2] руб./кВтч;
с 01.07.2020 до 31.12.2020 – 3,56[2] руб./кВтч;
газоснабжение (сетевой газ):
с 01.01.2020 до 30.06.2020 – 5521,93 руб./1000 куб. м;
с 01.07.2020 до 31.12.2020 – 5698,63[2] руб./1000 куб. м;
газоснабжение (сжиженный газ):
с 01.01.2020 до 30.06.2020 – 41,38 руб./кг;
с 01.07.2020 до 31.12.2020 – 42,70[2] руб./кг;
обращение с твердыми коммунальными отходами:
с 01.01.2020 до 30.06.2020 – 502,48[2] руб./куб. м;
с 01.07.2020 до 31.12.2020 – 523,08[2] руб./куб. м.

Нормативы потребления коммунальных услуг (нормативы накопления твердых коммунальных отходов), нормативы потребления коммунальных услуг при использовании земельного участка и надворных построек не изменяются.

Численность населения, изменение размера платы за коммунальные услуги в отношении которого равно установленному предельному индексу, – 861 чел.

Доля населения, изменение размера платы за коммунальные услуги в отношении которого равно установленному предельному индексу, в общей численности населения муниципального образования – 100,00%, в общей численности населения Астраханской области – 0,08%.

Численность населения, изменение размера платы за коммунальные услуги в отношении которого более установленного индекса по Астраханской области, но менее (или равно) установленного предельного индекса, превышающего установленный индекс по Астраханской области не более чем на величину отклонения по Астраханской области, – 861 чел.

Доля населения, изменение размера платы за коммунальные услуги в отношении которого более установленного индекса по Астраханской области, но менее (или равно) установленного предельного индекса, превышающего установленный индекс по Астраханской области не более чем на величину отклонения по Астраханской области, в общей численности населения муниципального образования– 100,00%, в общей численности населения Астраханской области – 0,08%.

Совокупная сумма увеличения вносимой гражданами муниципального образования платы за коммунальные услуги в результате установления по муниципальному образованию предельных индексов, превышающих установленный индекс по Астраханской области, составит 12,93 тыс. руб. в месяц.

4.19 Тумакский сельсовет

| | | |
|---|---|---|
| холодное водоснабжение | - | - |
| водоотведение | УМП «Коммунальный ресурс» администрации МО «Тумакский сельсовет» | 105,6[2] |
| горячее водоснабжение | - | - |
| отопление | ГАУ АО «Красноярский лесхоз» (дрова из мягколиственных пород) | 104,1[2] |
| | ГАУ АО «Красноярский лесхоз» (дрова из твердолиственных пород) | 104,0[2] |
| электроснабжение | ПАО «Астраханская энергосбытовая компания» | 105,0[2] |
| газоснабжение | ООО «Газпром межрегионгаз Астрахань» (сетевой) | 103,2[2] |
| обращение с твердыми коммунальными отходами | ООО «ЭкоЦентр» | 104,1[2] |

Максимальное значение индекса соответствует набору коммунальных услуг, потребляемых гражданами, проживающими в жилых домах всех типов благоустройства и являющимися потребителями услуги водоотведения УМП «Коммунальный ресурс» администрации МО «Тумакский сельсовет».

Тарифы на коммунальные ресурсы составят:
водоотведение:
с 01.01.2020 до 30.06.2020 – 41,77[2] руб./куб. м;
с 01.07.2020 до 31.12.2020 – 44,10[2] руб./куб. м;
твердое топливо ГАУ АО «Красноярский лесхоз» (дрова из мягколиственных пород):
с 01.01.2020 до 30.06.2020 – 538,6[2] руб./ плотный куб. м;
с 01.07.2020 до 31.12.2020 – 560,4[2] руб./ плотный куб. м;
электрическая энергия:
с 01.01.2020 до 30.06.2020 – 3,39[2] руб./кВтч;
с 01.07.2020 до 31.12.2020 – 3,56[2] руб./кВтч;
газоснабжение (сетевой газ):
с 01.01.2020 до 30.06.2020 – 5521,93 руб./1000 куб. м;
с 01.07.2020 до 31.12.2020 – 5698,63[2] руб./1000 куб. м;
обращение с твердыми коммунальными отходами:
с 01.01.2020 до 30.06.2020 – 502,48[2] руб./куб. м;
с 01.07.2020 до 31.12.2020 – 523,08[2] руб./куб. м.

Нормативы потребления коммунальных услуг (нормативы накопления твердых коммунальных отходов), нормативы потребления коммунальных услуг при использовании земельного участка и надворных построек не изменяются.

Численность населения, изменение размера платы за коммунальные услуги в отношении которого равно установленному предельному индексу, – 200 чел.

Доля населения, изменение размера платы за коммунальные услуги в отношении которого равно установленному предельному индексу, в общей численности населения муниципального образования – 8,31%, в общей численности населения Астраханской области – 0,02%.

Численность населения, изменение размера платы за коммунальные услуги в отношении которого равно (или менее) установленному индексу по Астраханской области, – 1128 чел.

Доля населения, изменение размера платы за коммунальные услуги в отношении которого равно (или менее) установленному индексу по Астраханской области, в общей численности населения муниципального образования – 46,88%, в общей численности населения Астраханской области – 0,11%.

Численность населения, изменение размера платы за коммунальные услуги в отношении которого более установленного индекса по Астраханской области, но менее (или равно) установленного предельного индекса, превышающего установленный индекс по Астраханской области не более чем на величину отклонения по Астраханской области, – 1278 чел.

Доля населения, изменение размера платы за коммунальные услуги в отношении которого более установленного индекса по Астраханской области, но менее (или равно) установленного предельного индекса, превышающего установленный индекс по Астраханской области не более чем на величину отклонения по Астраханской области, в общей численности населения муниципального образования– 53,12%, в общей численности населения Астраханской области – 0,13%.

Совокупная сумма увеличения вносимой гражданами муниципального образования платы за коммунальные услуги в результате установления по муниципальному образованию предельных индексов, превышающих установленный индекс по Астраханской области, составит 41,56 тыс. руб. в месяц.

4.20 Хуторской сельсовет

| | | |
|---|---|---|
| холодное водоснабжение | - | - |
| водоотведение | - | - |
| горячее водоснабжение | - | - |
| отопление | - | - |
| электроснабжение | ПАО «Астраханская энергосбытовая компания» | 105,0[2] |
| газоснабжение | ООО «Газпром межрегионгаз Астрахань» (сетевой) | 103,2[2] |
| обращение с твердыми коммунальными отходами | ООО «ЭкоЦентр» | 104,1[2] |

Максимальное значение индекса соответствует набору коммунальных услуг, потребляемых гражданами, проживающими в жилых домах всех типов благоустройства и являющимися потребителями услуги электроснабжения ПАО «Астраханская энергосбытовая компания».

Тарифы на коммунальные ресурсы составят:
электрическая энергия:
с 01.01.2020 до 30.06.2020 – 3,39[2] руб./кВтч;
с 01.07.2020 до 31.12.2020 – 3,56[2] руб./кВтч;
газоснабжение (сетевой газ):
с 01.01.2020 до 30.06.2020 – 5521,93 руб./1000 куб. м;
с 01.07.2020 до 31.12.2020 – 5698,63[2] руб./1000 куб. м;
обращение с твердыми коммунальными отходами:
с 01.01.2020 до 30.06.2020 – 502,48[2] руб./куб. м;
с 01.07.2020 до 31.12.2020 – 523,08[2] руб./куб. м.

Нормативы потребления коммунальных услуг (нормативы накопления твердых коммунальных отходов), нормативы потребления коммунальных услуг при использовании земельного участка и надворных построек не изменяются.

Численность населения, изменение размера платы за коммунальные услуги в от-

ношении которого равно установленному предельному индексу, – 1191 чел.

Доля населения, изменение размера платы за коммунальные услуги в отношении которого равно установленному предельному индексу, в общей численности населения муниципального образования – 100,00%, в общей численности населения Астраханской области – 0,12%.

Численность населения, изменение размера платы за коммунальные услуги в отношении которого более установленного индекса по Астраханской области, но менее (или равно) установленного предельного индекса, превышающего установленный индекс по Астраханской области не более чем на величину отклонения по Астраханской области, – 1191 чел.

Доля населения, изменение размера платы за коммунальные услуги в отношении которого более установленного индекса по Астраханской области, но менее (или равно) установленного предельного индекса, превышающего установленный индекс по Астраханской области не более чем на величину отклонения по Астраханской области, в общей численности населения муниципального образования– 100,00%, в общей численности населения Астраханской области – 0,12%.

Совокупная сумма увеличения вносимой гражданами муниципального образования платы за коммунальные услуги в результате установления по муниципальному образованию предельных индексов, превышающих установленный индекс по Астраханской области, составит 15,95 тыс. руб. в месяц.

| | | | | |
|---|---|---|---|---|
| 4.21 | Цветновский сельсовет | холодное водоснабжение | - | - |
| | | водоотведение | - | - |
| | | горячее водоснабжение | - | - |
| | | отопление | ГАУ АО «Красноярский лесхоз» (дрова из мягколиственных пород) | 104,1[2] |
| | | электроснабжение | ПАО «Астраханская энергосбытовая компания» | 105,0[2] |
| | | газоснабжение | ООО «Газпром межрегионгаз Астрахань» (сетевой) | 103,2[2] |
| | | | ООО «ГЭС Поволжье» (сжиженный) | 103,2[2] |
| | | обращение с твердыми коммунальными отходами | ООО «ЭкоЦентр» | 104,1[2] |

Максимальное значение индекса соответствует набору коммунальных услуг, потребляемых гражданами, проживающими в жилых домах всех типов благоустройства и являющимися потребителями услуги электроснабжения ПАО «Астраханская энергосбытовая компания».

Тарифы на коммунальные ресурсы составят:
твердое топливо ГАУ АО «Красноярский лесхоз»:
с 01.01.2020 до 30.06.2020 – 538,60[2] руб./ плотный куб. м;
с 01.07.2020 до 31.12.2020 – 560,40[2] руб./ плотный куб. м;
электрическая энергия:
с 01.01.2020 до 30.06.2020 – 3,39[2] руб./кВтч;
с 01.07.2020 до 31.12.2020 – 3,56[2] руб./кВтч;
газоснабжение (сетевой газ):
с 01.01.2020 до 30.06.2020 – 5521,93 руб./1000 куб. м;
с 01.07.2020 до 31.12.2020 – 5698,63[2] руб./1000 куб. м;
газоснабжение (сжиженный газ):
с 01.01.2020 до 30.06.2020 – 41,38 руб./кг;
с 01.07.2020 до 31.12.2020 – 42,70[2] руб./кг;
обращение с твердыми коммунальными отходами:
с 01.01.2020 до 30.06.2020 – 502,48[2] руб./куб. м;
с 01.07.2020 до 31.12.2020 – 523,08[2] руб./куб. м.

Нормативы потребления коммунальных услуг (нормативы накопления твердых коммунальных отходов), нормативы потребления коммунальных услуг при использовании земельного участка и надворных построек не изменяются.

Численность населения, изменение размера платы за коммунальные услуги в отношении которого равно установленному предельному индексу, – 2477 чел.

Доля населения, изменение размера платы за коммунальные услуги в отношении которого равно установленному предельному индексу, в общей численности населения муниципального образования – 100,00%, в общей численности населения Астраханской области – 0,24%.

Численность населения, изменение размера платы за коммунальные услуги в отношении которого более установленного индекса по Астраханской области, но менее (или равно) установленного предельного индекса, превышающего установленный индекс по Астраханской области не более чем на величину отклонения по Астраханской области, – 2477 чел.

Доля населения, изменение размера платы за коммунальные услуги в отношении которого более установленного индекса по Астраханской области, но менее (или равно) установленного предельного индекса, превышающего установленный индекс по Астраханской области не более чем на величину отклонения по Астраханской области, в общей численности населения муниципального образования– 100,00%, в общей численности населения Астраханской области – 0,24%.

Совокупная сумма увеличения вносимой гражданами муниципального образования платы за коммунальные услуги в результате установления по муниципальному образованию предельных индексов, превышающих установленный индекс по Астраханской области, составит 33,06 тыс. руб. в месяц.

| | | | | |
|---|---|---|---|---|
| 5 | Енотаевский район | | | |
| 5.1 | Ветлянинский сельсовет | холодное водоснабжение | - | - |
| | | водоотведение | - | - |
| | | горячее водоснабжение | - | - |
| | | отопление | МУП «Никольское» МО «Никольский сельсовет» | 104,0[2] |
| | | электроснабжение | ПАО «Астраханская энергосбытовая компания» | 105,0[2] |
| | | газоснабжение | ООО «Газпром межрегионгаз Астрахань» (сетевой) | 103,2[2] |
| | | обращение с твердыми коммунальными отходами | ООО «ЭкоЦентр» | 104,1[2] |

Максимальное значение индекса соответствует набору коммунальных услуг, потребляемых гражданами, проживающими в жилых домах всех типов благоустройства и являющимися потребителями услуги электроснабжения ПАО «Астраханская энергосбытовая компания».

Тарифы на коммунальные ресурсы составят:
тепловая энергия:
с 01.01.2020 до 30.06.2020 – 1 949,28[2] руб./Гкал;
с 01.07.2020 до 31.12.2020 – 2 027,25[2] руб./Гкал;
электрическая энергия:
с 01.01.2020 до 30.06.2020 – 3,39[2] руб./кВтч;
с 01.07.2020 до 31.12.2020 – 3,56[2] руб./кВтч;
газоснабжение (сетевой газ):
с 01.01.2020 до 30.06.2020 – 5521,93 руб./1000 куб. м;
с 01.07.2020 до 31.12.2020 – 5698,63[2] руб./1000 куб. м;
обращение с твердыми коммунальными отходами:
с 01.01.2020 до 30.06.2020 – 502,48[2] руб./куб. м;
с 01.07.2020 до 31.12.2020 – 523,08[2] руб./куб. м.

Нормативы потребления коммунальных услуг (нормативы накопления твердых коммунальных отходов), нормативы потребления коммунальных услуг при использовании земельного участка и надворных построек не изменяются.

Численность населения, изменение размера платы за коммунальные услуги в отношении которого равно установленному предельному индексу, – 546 чел.

Доля населения, изменение размера платы за коммунальные услуги в отношении которого равно установленному предельному индексу, в общей численности населения муниципального образования – 100,00%, в общей численности населения Астраханской области – 0,05%.

Численность населения, изменение размера платы за коммунальные услуги в отношении которого более установленного индекса по Астраханской области, но менее (или равно) установленного предельного индекса, превышающего установленный индекс по Астраханской области не более чем на величину отклонения по Астраханской области, – 546 чел.

Доля населения, изменение размера платы за коммунальные услуги в отношении которого более установленного индекса по Астраханской области, но менее (или равно) установленного предельного индекса, превышающего установленный индекс по Астраханской области не более чем на величину отклонения по Астраханской области, в общей численности населения муниципального образования– 100,00%, в общей численности населения Астраханской области – 0,05%.

Совокупная сумма увеличения вносимой гражданами муниципального образования платы за коммунальные услуги в результате установления по муниципальному образованию предельных индексов, превышающих установленный индекс по Астраханской области, в неотопительный период составит 33,55 тыс. руб. в месяц и в отопительный период составит 33,72 тыс. руб. в месяц.

| | | | | |
|---|---|---|---|---|
| 5.2 | Владимировский сельсовет | холодное водоснабжение | - | - |
| | | водоотведение | - | - |
| | | горячее водоснабжение | - | - |
| | | отопление | - | - |
| | | электроснабжение | ПАО «Астраханская энергосбытовая компания» | 105,0[2] |
| | | газоснабжение | ООО «Газпром межрегионгаз Астрахань» (сетевой) | 103,2[2] |
| | | обращение с твердыми коммунальными отходами | ООО «ЭкоЦентр» | 104,1[2] |

Максимальное значение индекса соответствует набору коммунальных услуг, потребляемых гражданами, проживающими в жилых домах всех типов благоустройства и являющимися потребителями услуги электроснабжения ПАО «Астраханская энергосбытовая компания».

Тарифы на коммунальные ресурсы составят:
электрическая энергия:
с 01.01.2020 до 30.06.2020 – 3,39[2] руб./кВтч;
с 01.07.2020 до 31.12.2020 – 3,56[2] руб./кВтч;
газоснабжение (сетевой газ):
с 01.01.2020 до 30.06.2020 – 5521,93 руб./1000 куб. м;
с 01.07.2020 до 31.12.2020 – 5698,63[2] руб./1000 куб. м;
обращение с твердыми коммунальными отходами:
с 01.01.2020 до 30.06.2020 – 502,48[2] руб./куб. м;
с 01.07.2020 до 31.12.2020 – 523,08[2] руб./куб. м.

Нормативы потребления коммунальных услуг (нормативы накопления твердых коммунальных отходов), нормативы потребления коммунальных услуг при использовании земельного участка и надворных построек не изменяются.

Численность населения, изменение размера платы за коммунальные услуги в отношении которого равно установленному предельному индексу, – 884 чел.

Доля населения, изменение размера платы за коммунальные услуги в отношении которого равно установленному предельному индексу, в общей численности населения муниципального образования – 100,00%, в общей численности населения Астраханской области – 0,09%.

Численность населения, изменение размера платы за коммунальные услуги в отношении которого более установленного индекса по Астраханской области, но менее (или равно) установленного предельного индекса, превышающего установленный индекс по Астраханской области не более чем на величину отклонения по Астраханской области, – 844 чел.

Доля населения, изменение размера платы за коммунальные услуги в отношении которого более установленного индекса по Астраханской области, но менее (или равно) установленного предельного индекса, превышающего установленный индекс по Астраханской области не более чем на величину отклонения по Астраханской области, в общей численности населения муниципального образования– 100,00%, в общей численности населения Астраханской области – 0,09%.

Совокупная сумма увеличения вносимой гражданами муниципального образования платы за коммунальные услуги в результате установления по муниципальному образованию предельных индексов, превышающих установленный индекс по Астраханской области, составит 54,32 тыс. руб. в месяц.

| | | | | |
|---|---|---|---|---|
| 5.3 | Восточинский сельсовет | холодное водоснабжение | - | - |
| | | водоотведение | - | - |
| | | горячее водоснабжение | - | - |
| | | отопление | МУП «Водопроводные сети» МО «Енотаевский район» | 104,0[2] |
| | | электроснабжение | ПАО «Астраханская энергосбытовая компания» | 105,0[2] |
| | | газоснабжение | ООО «Газпром межрегионгаз Астрахань» (сетевой) | 103,2[2] |
| | | обращение с твердыми коммунальными отходами | ООО «ЭкоЦентр» | 104,1[2] |

Максимальное значение индекса соответствует набору коммунальных услуг, потребляемых гражданами, проживающими в жилых домах всех типов благоустройства и являющимися потребителями услуги электроснабжения ПАО «Астраханская энергосбытовая компания».

Тарифы на коммунальные ресурсы составят:
тепловая энергия:
с 01.01.2020 до 30.06.2020 – 1416,32[2] руб./Гкал;
с 01.07.2020 до 31.12.2020 – 1472,97[2] руб./Гкал;
электрическая энергия:
с 01.01.2020 до 30.06.2020 – 3,39[2] руб./кВтч;
с 01.07.2020 до 31.12.2020 – 3,56[2] руб./кВтч;
газоснабжение (сетевой газ):
с 01.01.2020 до 30.06.2020 – 5521,93 руб./1000 куб. м;
с 01.07.2020 до 31.12.2020 – 5698,63[2] руб./1000 куб. м;
обращение с твердыми коммунальными отходами:
с 01.01.2020 до 30.06.2020 – 502,48[2] руб./куб. м;
с 01.07.2020 до 31.12.2020 – 523,08[2] руб./куб. м.

Нормативы потребления коммунальных услуг (нормативы накопления твердых коммунальных отходов), нормативы потребления коммунальных услуг при использовании земельного участка и надворных построек не изменяются.

Численность населения, изменение размера платы за коммунальные услуги в отношении которого равно установленному предельному индексу, – 1207 чел.

Доля населения, изменение размера платы за коммунальные услуги в отношении которого равно установленному предельному индексу, в общей численности населения муниципального образования – 100,00%, в общей численности населения Астраханской области – 0,12%.

Численность населения, изменение размера платы за коммунальные услуги в отношении которого более установленного индекса по Астраханской области, но менее (или равно) установленного предельного индекса, превышающего установленный индекс по Астраханской области не более чем на величину отклонения по Астраханской области, – 1027 чел.

Доля населения, изменение размера платы за коммунальные услуги в отношении которого более установленного индекса по Астраханской области, но менее (или равно) установленного предельного индекса, превышающего установленный индекс по Астраханской области не более чем на величину отклонения по Астраханской области, в общей численности населения муниципального образования– 100,00%, в общей численности населения Астраханской области – 0,12%.

Совокупная сумма увеличения вносимой гражданами муниципального образования платы за коммунальные услуги в результате установления по муниципальному образованию предельных индексов, превышающих установленный индекс по Астраханской области, в неотопительный период составит 70,74 тыс. руб. в месяц и в отопительный период составит 74,14 тыс. руб. в месяц.

| | | | | |
|---|---|---|---|---|
| 5.4 | Грачевский сельсовет | холодное водоснабжение | - | - |
| | | водоотведение | - | - |
| | | горячее водоснабжение | - | - |
| | | отопление | - | - |
| | | электроснабжение | ПАО «Астраханская энергосбытовая компания» | 105,0[2] |
| | | газоснабжение | ООО «Газпром межрегионгаз Астрахань» (сетевой) | 103,2[2] |
| | | обращение с твердыми коммунальными отходами | ООО «ЭкоЦентр» | 104,1[2] |

Максимальное значение индекса соответствует набору коммунальных услуг, потребляемых гражданами, проживающими в жилых домах всех типов благоустройства и являющимися потребителями услуги электроснабжения ПАО «Астраханская энергосбытовая компания».

Тарифы на коммунальные ресурсы составят:
электрическая энергия:
с 01.01.2020 до 30.06.2020 – 3,39[2] руб./кВтч;
с 01.07.2020 до 31.12.2020 – 3,56[2] руб./кВтч;
газоснабжение (сетевой газ):
с 01.01.2020 до 30.06.2020 – 5521,93 руб./1000 куб. м;
с 01.07.2020 до 31.12.2020 – 5698,63[2] руб./1000 куб. м;
обращение с твердыми коммунальными отходами:
с 01.01.2020 до 30.06.2020 – 558,54[2] руб./куб. м;
с 01.07.2020 до 31.12.2020 – 571,20[2] руб./куб. м.

Нормативы потребления коммунальных услуг (нормативы накопления твердых коммунальных отходов), нормативы потребления коммунальных услуг при использовании земельного участка и надворных построек не изменяются.

Численность населения, изменение размера платы за коммунальные услуги в отношении которого равно установленному предельному индексу, – 570 чел.

Доля населения, изменение размера платы за коммунальные услуги в отношении которого равно установленному предельному индексу, в общей численности населения муниципального образования – 100,00%, в общей численности населения Астраханской области – 0,06%.

Численность населения, изменение размера платы за коммунальные услуги в отношении которого более установленного индекса по Астраханской области, но менее (или равно) установленного предельного индекса, превышающего установленный индекс по Астраханской области не более чем на величину отклонения по Астраханской области, – 570 чел.

Доля населения, изменение размера платы за коммунальные услуги в отношении которого более установленного индекса по Астраханской области, но менее (или равно) установленного предельного индекса, превышающего установленный индекс по Астраханской области не более чем на величину отклонения по Астраханской области, в общей численности населения муниципального образования– 100,00%, в общей численности населения Астраханской области – 0,06%.

Совокупная сумма увеличения вносимой гражданами муниципального образования платы за коммунальные услуги в результате установления по муниципальному образованию предельных индексов, превышающих установленный индекс по Астраханской области, составит 10,47 тыс. руб. в месяц.

| | | | | |
|---|---|---|---|---|
| 5.5 | Село Енотаевка | холодное водоснабжение | - | - |
| | | водоотведение | МУП «Водопроводные сети» МО «Енотаевский район» | 105,6[2] |
| | | горячее водоснабжение | - | - |
| | | отопление | МУП «Водопроводные сети» МО «Енотаевский район» | 104,0[2] |
| | | электроснабжение | ПАО «Астраханская энергосбытовая компания» | 105,0[2] |
| | | газоснабжение | ООО «Газпром межрегионгаз Астрахань» (сетевой) | 103,2[2] |
| | | обращение с твердыми коммунальными отходами | ООО «ЭкоЦентр» | 104,1[2] |

Максимальное значение индекса соответствует набору коммунальных услуг, потребляемых гражданами, проживающими в жилых домах всех типов благоустройства и являющимися потребителями услуги водоотведения МУП «Водопроводные сети» МО «Енотаевский район».

Тарифы на коммунальные ресурсы составят:
водоотведение:
с 01.01.2020 до 30.06.2020 – 16,70[2] руб./куб. м;
с 01.07.2020 до 31.12.2020 – 17,63[2] руб./куб. м;
тепловая энергия:
с 01.01.2020 до 30.06.2020 – 1416,32[2] руб./Гкал;
с 01.07.2020 до 31.12.2020 – 1472,97[2] руб./Гкал;
электрическая энергия:
с 01.01.2020 до 30.06.2020 – 3,39[2] руб./кВтч;
с 01.07.2020 до 31.12.2020 – 3,56[2] руб./кВтч;
газоснабжение (сетевой газ):
с 01.01.2020 до 30.06.2020 – 5521,93 руб./1000 куб. м;
с 01.07.2020 до 31.12.2020 – 5698,63[2] руб./1000 куб. м;
обращение с твердыми коммунальными отходами:
с 01.01.2020 до 30.06.2020 – 502,48[2] руб./куб. м;
с 01.07.2020 до 31.12.2020 – 523,08[2] руб./куб. м.

Нормативы потребления коммунальных услуг (нормативы накопления твердых коммунальных отходов), нормативы потребления коммунальных услуг при использовании земельного участка и надворных построек не изменяются.

Численность населения, изменение размера платы за коммунальные услуги в отношении которого равно установленному предельному индексу, – 318 чел.

Доля населения, изменение размера платы за коммунальные услуги в отношении которого равно установленному предельному индексу, в общей численности населения муниципального образования – 4,51%, в общей численности населения Астраханской области – 0,03%.

Численность населения, изменение размера платы за коммунальные услуги в отношении которого равно (или менее) установленному индексу по Астраханской области, – 5587 чел.

Доля населения, изменение размера платы за коммунальные услуги в отношении которого равно (или менее) установленному индексу по Астраханской области, в общей численности населения муниципального образования – 79,24%, в общей численности населения Астраханской области – 0,55%.

Численность населения, изменение размера платы за коммунальные услуги в отношении которого более установленного индекса по Астраханской области, но менее (или равно) установленного предельного индекса, превышающего установленный индекс по Астраханской области не более чем на величину отклонения по Астраханской области, – 1464 чел.

Доля населения, изменение размера платы за коммунальные услуги в отношении которого более установленного индекса по Астраханской области, но менее (или равно) установленного предельного индекса, превышающего установленный индекс по Астраханской области не более чем на величину отклонения по Астраханской области, в общей численности населения муниципального образования– 20,76%, в общей численности населения Астраханской области – 0,15%.

Совокупная сумма увеличения вносимой гражданами муниципального образования платы за коммунальные услуги в результате установления по муниципальному образованию предельных индексов, превышающих установленный индекс по Астраханской области, в неотопительный период составит 529,37 тыс. руб. в месяц и в отопительный период составит 563,86 тыс. руб. в месяц.

**5.6 Иваново-Николаевский сельсовет**

| | | |
|---|---|---|
| холодное водоснабжение | - | - |
| водоотведение | - | - |
| горячее водоснабжение | - | - |
| отопление | - | - |
| электроснабжение | ПАО «Астраханская энергосбытовая компания» | 105,0[2] |
| газоснабжение | ООО «Газпром межрегионгаз Астрахань» (сетевой) | 103,2[2] |
| обращение с твердыми коммунальными отходами | ООО «ЭкоЦентр» | 104,1[2] |

Максимальное значение индекса соответствует набору коммунальных услуг, потребляемых гражданами, проживающими в жилых домах всех типов благоустройства и являющимися потребителями услуги электроснабжения ПАО «Астраханская энергосбытовая компания».

Тарифы на коммунальные ресурсы составят:
электрическая энергия:
с 01.01.2020 до 30.06.2020 – 3,39[2] руб./кВтч;
с 01.07.2020 до 31.12.2020 – 3,56[2] руб./кВтч;
газоснабжение (сетевой газ):
с 01.01.2020 до 30.06.2020 – 5521,93 руб./1000 куб. м;
с 01.07.2020 до 31.12.2020 – 5698,63[2] руб./1000 куб. м;
обращение с твердыми коммунальными отходами:
с 01.01.2020 до 30.06.2020 – 502,48[2] руб./куб. м;
с 01.07.2020 до 31.12.2020 – 523,08[2] руб./куб. м.

Нормативы потребления коммунальных услуг (нормативы накопления твердых коммунальных отходов), нормативы потребления коммунальных услуг при использовании земельного участка и надворных построек не изменяются.

Численность населения, изменение размера платы за коммунальные услуги в отношении которого равно установленному предельному индексу, – 1072 чел.

Доля населения, изменение размера платы за коммунальные услуги в отношении которого равно установленному предельному индексу, в общей численности населения муниципального образования – 100,00%, в общей численности населения Астраханской области – 0,11%.

Численность населения, изменение размера платы за коммунальные услуги в отношении которого более установленного индекса по Астраханской области, но менее (или равно) установленного предельного индекса, превышающего установленный индекс по Астраханской области не более чем на величину отклонения по Астраханской области, – 1072 чел.

Доля населения, изменение размера платы за коммунальные услуги в отношении которого более установленного индекса по Астраханской области, но менее (или равно) установленного предельного индекса, превышающего установленный индекс по Астраханской области не более чем на величину отклонения по Астраханской области, в общей численности населения муниципального образования– 100,00%, в общей численности населения Астраханской области – 0,11%.

Совокупная сумма увеличения вносимой гражданами муниципального образования платы за коммунальные услуги в результате установления по муниципальному образованию предельных индексов, превышающих установленный индекс по Астраханской области, составит 66,00 тыс. руб. в месяц.

**5.7 Замьянский сельсовет**

| | | |
|---|---|---|
| холодное водоснабжение | - | - |
| водоотведение | - | - |
| горячее водоснабжение | - | - |
| отопление | ООО «ХАРАБАЛИНСКИЙ УГОЛЬ» | 103,0[2] |
| электроснабжение | ПАО «Астраханская энергосбытовая компания» | 105,0[2] |
| газоснабжение | ООО «Газпром межрегионгаз Астрахань» (сетевой) | 103,2[2] |
| обращение с твердыми коммунальными отходами | ООО «ЭкоЦентр» | 104,1[2] |

Максимальное значение индекса соответствует набору коммунальных услуг, потребляемых гражданами, проживающими в жилых домах всех типов благоустройства и являющимися потребителями услуги электроснабжения ПАО «Астраханская энергосбытовая компания».

Тарифы на коммунальные ресурсы составят:
твердое топливо:
с 01.01.2020 до 30.06.2020 – 5768,60[2] руб./т;
с 01.07.2020 до 31.12.2020 – 5941,66[2] руб./т;
электрическая энергия:
с 01.01.2020 до 30.06.2020 – 3,39[2] руб./кВтч;
с 01.07.2020 до 31.12.2020 – 3,56[2] руб./кВтч;
газоснабжение (сетевой газ):
с 01.01.2020 до 30.06.2020 – 5521,93 руб./1000 куб. м;
с 01.07.2020 до 31.12.2020 – 5698,63[2] руб./1000 куб. м;
обращение с твердыми коммунальными отходами:
с 01.01.2020 до 30.06.2020 – 502,48[2] руб./куб. м;
с 01.07.2020 до 31.12.2020 – 523,08[2] руб./куб. м.

Нормативы потребления коммунальных услуг (нормативы накопления твердых коммунальных отходов), нормативы потребления коммунальных услуг при использовании земельного участка и надворных построек не изменяются.

Численность населения, изменение размера платы за коммунальные услуги в отношении которого равно установленному предельному индексу, – 1891 чел.

Доля населения, изменение размера платы за коммунальные услуги в отношении которого равно установленному предельному индексу, в общей численности населения муниципального образования – 100,00%, в общей численности населения Астраханской области – 0,19%.

Численность населения, изменение размера платы за коммунальные услуги в отношении которого более установленного индекса по Астраханской области, но менее (или равно) установленного предельного индекса, превышающего установленный индекс по Астраханской области не более чем на величину отклонения по Астраханской области, – 1891 чел.

Доля населения, изменение размера платы за коммунальные услуги в отношении которого более установленного индекса по Астраханской области, но менее (или равно) установленного предельного индекса, превышающего установленный индекс по Астраханской области не более чем на величину отклонения по Астраханской области, в общей численности населения муниципального образования– 100,00%, в общей численности населения Астраханской области – 0,19%.

Совокупная сумма увеличения вносимой гражданами муниципального образования платы за коммунальные услуги в результате установления по муниципальному образованию предельных индексов, превышающих установленный индекс по Астраханской области, составит 116,58 тыс. руб. в месяц.

**5.8 Село Копановка**

| | | |
|---|---|---|
| холодное водоснабжение | - | - |
| водоотведение | - | - |
| горячее водоснабжение | - | - |
| отопление | - | - |
| электроснабжение | ПАО «Астраханская энергосбытовая компания» | 105,0[2] |
| газоснабжение | ООО «Газпром межрегионгаз Астрахань» (сетевой) | 103,2[2] |
| обращение с твердыми коммунальными отходами | ООО «ЭкоЦентр» | 104,1[2] |

Максимальное значение индекса соответствует набору коммунальных услуг, потребляемых гражданами, проживающими в жилых домах всех типов благоустройства и являющимися потребителями услуги электроснабжения ПАО «Астраханская энергосбытовая компания».

Тарифы на коммунальные ресурсы составят:
электрическая энергия:
с 01.01.2020 до 30.06.2020 – 3,39[2] руб./кВтч;
с 01.07.2020 до 31.12.2020 – 3,56[2] руб./кВтч;
газоснабжение (сетевой газ):
с 01.01.2020 до 30.06.2020 – 5521,93 руб./1000 куб. м;
с 01.07.2020 до 31.12.2020 – 5698,63[2] руб./1000 куб. м;
обращение с твердыми коммунальными отходами:
с 01.01.2020 до 30.06.2020 – 558,54[2] руб./куб. м;
с 01.07.2020 до 31.12.2020 – 571,20[2] руб./куб. м.

Нормативы потребления коммунальных услуг (нормативы накопления твердых коммунальных отходов), нормативы потребления коммунальных услуг при использовании земельного участка и надворных построек не изменяются.

Численность населения, изменение размера платы за коммунальные услуги в отношении которого равно установленному предельному индексу, – 987 чел.

Доля населения, изменение размера платы за коммунальные услуги в отношении которого равно установленному предельному индексу, в общей численности населения муниципального образования – 100,00%, в общей численности населения Астраханской области – 0,10%.

Численность населения, изменение размера платы за коммунальные услуги в отношении которого более установленного индекса по Астраханской области, но менее (или равно) установленного предельного индекса, превышающего установленный индекс по Астраханской области не более чем на величину отклонения по Астраханской области, – 987 чел.

Доля населения, изменение размера платы за коммунальные услуги в отношении которого более установленного индекса по Астраханской области, но менее (или равно) установленного предельного индекса, превышающего установленный индекс по Астраханской области не более чем на величину отклонения по Астраханской области, в общей численности населения муниципального образования– 100,00%, в общей численности населения Астраханской области – 0,10%.

Совокупная сумма увеличения вносимой гражданами муниципального образования платы за коммунальные услуги в результате установления по муниципальному образованию предельных индексов, превышающих установленный индекс по Астраханской области, составит 44,59 тыс. руб. в месяц.

**5.9 Косикинский сельсовет**

| | | |
|---|---|---|
| холодное водоснабжение | - | - |
| водоотведение | - | - |
| горячее водоснабжение | - | - |
| отопление | - | - |
| электроснабжение | ПАО «Астраханская энергосбытовая компания» | 105,0[2] |
| газоснабжение | ООО «Газпром межрегионгаз Астрахань» (сетевой) | 103,2[2] |
| обращение с твердыми коммунальными отходами | ООО «ЭкоЦентр» | 104,1[2] |

Максимальное значение индекса соответствует набору коммунальных услуг, потребляемых гражданами, проживающими в жилых домах всех типов благоустройства и являющимися потребителями услуги электроснабжения ПАО «Астраханская энергосбытовая компания».

Тарифы на коммунальные ресурсы составят:
электрическая энергия:
с 01.01.2020 до 30.06.2020 – 3,39[2] руб./кВтч;
с 01.07.2020 до 31.12.2020 – 3,56[2] руб./кВтч;
газоснабжение (сетевой газ):
с 01.01.2020 до 30.06.2020 – 5521,93 руб./1000 куб. м;
с 01.07.2020 до 31.12.2020 – 5698,63[2] руб./1000 куб. м;
обращение с твердыми коммунальными отходами:
с 01.01.2020 до 30.06.2020 – 502,48[2] руб./куб. м;
с 01.07.2020 до 31.12.2020 – 523,02[2] руб./куб. м.

Нормативы потребления коммунальных услуг (нормативы накопления твердых коммунальных отходов), нормативы потребления коммунальных услуг при использовании земельного участка и надворных построек не изменяются.

Численность населения, изменение размера платы за коммунальные услуги в отношении которого равно установленному предельному индексу, – 540 чел.

Доля населения, изменение размера платы за коммунальные услуги в отношении которого равно установленному предельному индексу, в общей численности населения муниципального образования – 100,00%, в общей численности населения Астраханской области – 0,05%.

Численность населения, изменение размера платы за коммунальные услуги в отношении которого более установленного индекса по Астраханской области, но менее (или равно) установленного предельного индекса, превышающего установленный индекс по Астраханской области не более чем на величину отклонения по Астраханской области, – 540 чел.

Доля населения, изменение размера платы за коммунальные услуги в отношении которого более установленного индекса по Астраханской области, но менее (или равно) установленного предельного индекса, превышающего установленный индекс по Астраханской области не более чем на величину отклонения по Астраханской области, в общей численности населения муниципального образования– 100,00%, в общей численности населения Астраханской области – 0,05%.

Совокупная сумма увеличения вносимой гражданами муниципального образования платы за коммунальные услуги в результате установления по муниципальному образованию предельных индексов, превышающих установленный индекс по Астраханской области, составит 33,26 тыс. руб. в месяц.

**5.10 Никольский сельсовет**

| | | |
|---|---|---|
| холодное водоснабжение | - | - |
| водоотведение | МУП «Никольское» МО «Никольский сельсовет» | 105,6[2] |
| горячее водоснабжение | - | - |
| отопление | МУП «Никольское» МО «Никольский сельсовет» | 104,0[2] |
| электроснабжение | ПАО «Астраханская энергосбытовая компания» | 105,0[2] |
| газоснабжение | ООО «Газпром межрегионгаз Астрахань» (сетевой) | 103,2[2] |
| обращение с твердыми коммунальными отходами | ООО «ЭкоЦентр» | 104,1[2] |

Максимальное значение индекса соответствует набору коммунальных услуг, потребляемых гражданами, проживающими в жилых домах всех типов благоустройства и являющимися потребителями услуги водоотведения МУП «Никольское» МО «Никольский сельсовет».

Тарифы на коммунальные ресурсы составят:
водоотведение:
с 01.01.2020 до 30.06.2020 – 18,02[2] руб./куб. м;
с 01.07.2020 до 31.12.2020 – 19,02[2] руб./куб. м;
тепловая энергия:
с 01.01.2020 до 30.06.2020 – 1 823,19[2] руб./Гкал;
с 01.07.2020 до 31.12.2020 – 1 896,12[2] руб./Гкал;
электрическая энергия:
с 01.01.2020 до 30.06.2020 – 3,39[2] руб./кВтч;
с 01.07.2020 до 31.12.2020 – 3,56[2] руб./кВтч;
газоснабжение (сетевой газ):
с 01.01.2020 до 30.06.2020 – 5521,93 руб./1000 куб. м;
с 01.07.2020 до 31.12.2020 – 5698,63[2] руб./1000 куб. м;
обращение с твердыми коммунальными отходами:
с 01.01.2020 до 30.06.2020 – 502,48[2] руб./куб. м;
с 01.07.2020 до 31.12.2020 – 523,08[2] руб./куб. м.

Нормативы потребления коммунальных услуг (нормативы накопления твердых коммунальных отходов), нормативы потребления коммунальных услуг при использовании земельного участка и надворных построек не изменяются.

Численность населения, изменение размера платы за коммунальные услуги в отношении которого равно установленному предельному индексу, – 463 чел.

Доля населения, изменение размера платы за коммунальные услуги в отношении которого равно установленному предельному индексу, в общей численности населения муниципального образования – 9,45%, в общей численности населения Астраханской области – 0,05%.

Численность населения, изменение размера платы за коммунальные услуги в отношении которого равно (или менее) установленному индексу по Астраханской области, – 3042 чел.

Доля населения, изменение размера платы за коммунальные услуги в отношении которого равно (или менее) установленному индексу по Астраханской области, в общей численности населения муниципального образования – 62,11%, в общей численности населения Астраханской области – 0,30%.

Численность населения, изменение размера платы за коммунальные услуги в отношении которого более установленного индекса по Астраханской области, но менее (или равно) установленного предельного индекса, превышающего установленный индекс по Астраханской области не более чем на величину отклонения по Астраханской области, – 1856 чел.

Доля населения, изменение размера платы за коммунальные услуги в отношении которого более установленного индекса по Астраханской области, но менее (или равно) установленного предельного индекса, превышающего установленный индекс по Астраханской области не более чем на величину отклонения по Астраханской области, в общей численности населения муниципального образования– 37,89%, в общей численности населения Астраханской области – 0,18%.

Совокупная сумма увеличения вносимой гражданами муниципального образования платы за коммунальные услуги в результате установления по муниципальному образованию предельных индексов, превышающих установленный индекс по Астраханской области, в неотопительный период составит 279,37 тыс. руб. в месяц и в отопительный период составит 289,05 тыс. руб. в месяц.

**5.11 Пришибинский сельсовет**

| | | |
|---|---|---|
| холодное водоснабжение | - | - |
| водоотведение | - | - |
| горячее водоснабжение | - | - |
| отопление | - | - |
| электроснабжение | ПАО «Астраханская энергосбытовая компания» | 105,0[2] |
| газоснабжение | ООО «Газпром межрегионгаз Астрахань» (сетевой) | 103,2[2] |
| обращение с твердыми коммунальными отходами | ООО «ЭкоЦентр» | 104,1[2] |

Максимальное значение индекса соответствует набору коммунальных услуг, потребляемых гражданами, проживающими в жилых домах всех типов благоустройства и являющимися потребителями услуги электроснабжения ПАО «Астраханская энергосбытовая компания».

Тарифы на коммунальные ресурсы составят:
электрическая энергия:
с 01.01.2020 до 30.06.2020 – 3,39[2] руб./кВтч;
с 01.07.2020 до 31.12.2020 – 3,56[2] руб./кВтч;
газоснабжение (сетевой газ):
с 01.01.2020 до 30.06.2020 – 5521,93 руб./1000 куб. м;
с 01.07.2020 до 31.12.2020 – 5698,63[2] руб./1000 куб. м;
обращение с твердыми коммунальными отходами:
с 01.01.2020 до 30.06.2020 – 502,48[2] руб./куб. м;
с 01.07.2020 до 31.12.2020 – 523,08[2] руб./куб. м.

Нормативы потребления коммунальных услуг (нормативы накопления твердых коммунальных отходов), нормативы потребления коммунальных услуг при использовании земельного участка и надворных построек не изменяются.

Численность населения, изменение размера платы за коммунальные услуги в отношении которого равно установленному предельному индексу, – 1085 чел.

Доля населения, изменение размера платы за коммунальные услуги в отношении которого равно установленному предельному индексу, в общей численности населения муниципального образования – 100,00%, в общей численности населения Астраханской области – 0,11%.

Численность населения, изменение размера платы за коммунальные услуги в отношении которого более установленного индекса по Астраханской области, но менее (или равно) установленного предельного индекса, превышающего установленный индекс по Астраханской области не более чем на величину отклонения по Астраханской области, – 1085 чел.

Доля населения, изменение размера платы за коммунальные услуги в отношении которого более установленного индекса по Астраханской области, но менее (или равно) установленного предельного индекса, превышающего установленный индекс по Астраханской области не более чем на величину отклонения по Астраханской области, в общей численности населения муниципального образования – 100,00%, в общей численности населения Астраханской области – 0,11%.

Совокупная сумма увеличения вносимой гражданами муниципального образования платы за коммунальные услуги в результате установления по муниципальному образованию предельных индексов, превышающих установленный индекс по Астраханской области, составит 14,68 тыс. руб. в месяц.

**5.12 Средневолжский сельсовет**

| | | |
|---|---|---|
| холодное водоснабжение | МУП «Водопроводные сети» МО «Енотаевский район» | 105,6[2] |
| водоотведение | - | - |
| горячее водоснабжение | - | - |
| отопление | - | - |

| | | | | |
|---|---|---|---|---|
| | | электроснабжение | ПАО «Астраханская энергосбытовая компания» | 105,0[2] |
| | | газоснабжение | ООО «Газпром межрегионгаз Астрахань» (сетевой) | 103,2[2] |
| | | обращение с твердыми коммунальными отходами | ООО «ЭкоЦентр» | 104,1[2] |

Максимальное значение индекса соответствует набору коммунальных услуг, потребляемых гражданами, проживающими в жилых домах всех типов благоустройства и являющимися потребителями услуг водоснабжения МУП «Водопроводные сети» МО «Енотаевский район».

Тарифы на коммунальные ресурсы составят:
питьевая вода:
с 01.01.2020 до 30.06.2020 – 38,81[2] руб./куб. м;
с 01.07.2020 до 31.12.2020 – 40,98[2] руб./куб. м;
электрическая энергия:
с 01.01.2020 до 30.06.2020 – 3,39[2] руб./кВтч;
с 01.07.2020 до 31.12.2020 – 3,56[2] руб./кВтч;
газоснабжение (сетевой газ):
с 01.01.2020 до 30.06.2020 – 5521,93 руб./1000 куб. м;
с 01.07.2020 до 31.12.2020 – 5698,63[2] руб./1000 куб. м;
обращение с твердыми коммунальными отходами:
с 01.01.2020 до 30.06.2020 – 502,48[2] руб./куб. м;
с 01.07.2020 до 31.12.2020 – 523,08[2] руб./куб. м.

Нормативы потребления коммунальных услуг (нормативы накопления твердых коммунальных отходов), нормативы потребления коммунальных услуг при использовании земельного участка и надворных построек не изменяются.

Численность населения, изменение размера платы за коммунальные услуги в отношении которого равно установленному предельному индексу, – 1940 чел.

Доля населения, изменение размера платы за коммунальные услуги в отношении которого равно установленному предельному индексу, в общей численности населения муниципального образования – 88,83%, в общей численности населения Астраханской области – 0,19%.

Численность населения, изменение размера платы за коммунальные услуги в отношении которого равно (или менее) установленному индексу по Астраханской области, – 244 чел.

Доля населения, изменение размера платы за коммунальные услуги в отношении которого равно (или менее) установленному индексу по Астраханской области, в общей численности населения муниципального образования – 11,17%, в общей численности населения Астраханской области – 0,02%.

Численность населения, изменение размера платы за коммунальные услуги в отношении которого более установленного индекса по Астраханской области, но менее (или равно) установленного предельного индекса, превышающего установленный индекс по Астраханской области не более чем на величину отклонения по Астраханской области, – 1940 чел.

Доля населения, изменение размера платы за коммунальные услуги в отношении которого более установленного индекса по Астраханской области, но менее (или равно) установленного предельного индекса, превышающего установленный индекс по Астраханской области не более чем на величину отклонения по Астраханской области, в общей численности населения муниципального образования – 88,83%, в общей численности населения Астраханской области – 0,20%.

Совокупная сумма увеличения вносимой гражданами муниципального образования платы за коммунальные услуги в результате установления по муниципальному образованию предельных индексов, превышающих установленный индекс по Астраханской области, составит 142,89 тыс. руб. в месяц.

| | | | | |
|---|---|---|---|---|
| 5.13 | Табун-Аральский сельсовет | холодное водоснабжение | - | - |
| | | водоотведение | - | - |
| | | горячее водоснабжение | - | - |
| | | отопление | - | - |
| | | электроснабжение | ПАО «Астраханская энергосбытовая компания» | 105,0[2] |
| | | газоснабжение | ООО «Газпром межрегионгаз Астрахань» (сетевой) | 103,2[2] |
| | | обращение с твердыми коммунальными отходами | ООО «ЭкоЦентр» | 104,1[2] |

Максимальное значение индекса соответствует набору коммунальных услуг, потребляемых гражданами, проживающими в жилых домах всех типов благоустройства и являющимися потребителями услуги электроснабжения ПАО «Астраханская энергосбытовая компания».

Тарифы на коммунальные ресурсы составят:
электрическая энергия:
с 01.01.2020 до 30.06.2020 – 3,39[2] руб./кВтч;
с 01.07.2020 до 31.12.2020 – 3,56[2] руб./кВтч;
газоснабжение (сетевой газ):
с 01.01.2020 до 30.06.2020 – 5521,93 руб./1000 куб. м;
с 01.07.2020 до 31.12.2020 – 5698,63[2] руб./1000 куб. м;
обращение с твердыми коммунальными отходами:
с 01.01.2020 до 30.06.2020 – 502,48[2] руб./куб. м;
с 01.07.2020 до 31.12.2020 – 523,08[2] руб./куб. м.

Нормативы потребления коммунальных услуг (нормативы накопления твердых коммунальных отходов), нормативы потребления коммунальных услуг при использовании земельного участка и надворных построек не изменяются.

Численность населения, изменение размера платы за коммунальные услуги в отношении которого равно установленному предельному индексу, – 967 чел.

Доля населения, изменение размера платы за коммунальные услуги в отношении которого равно установленному предельному индексу, в общей численности населения муниципального образования – 100,00%, в общей численности населения Астраханской области – 0,10%.

Численность населения, изменение размера платы за коммунальные услуги в отношении которого более установленного индекса по Астраханской области, но менее (или равно) установленного предельного индекса, превышающего установленный индекс по Астраханской области не более чем на величину отклонения по Астраханской области, – 967 чел.

Доля населения, изменение размера платы за коммунальные услуги в отношении которого более установленного индекса по Астраханской области, но менее (или равно) установленного предельного индекса, превышающего установленный индекс по Астраханской области не более чем на величину отклонения по Астраханской области, в общей численности населения муниципального образования – 100,00%, в общей численности населения Астраханской области – 0,10%.

Совокупная сумма увеличения вносимой гражданами муниципального образования платы за коммунальные услуги в результате установления по муниципальному образованию предельных индексов, превышающих установленный индекс по Астраханской области, составит 13,80 тыс. руб. в месяц.

| | | | | |
|---|---|---|---|---|
| 5.14 | Федоровский сельсовет | холодное водоснабжение | - | - |
| | | водоотведение | - | - |
| | | горячее водоснабжение | - | - |
| | | отопление | - | - |
| | | электроснабжение | ПАО «Астраханская энергосбытовая компания» | 105,0[2] |
| | | газоснабжение | ООО «Газпром межрегионгаз Астрахань» (сетевой) | 103,2[2] |
| | | обращение с твердыми коммунальными отходами | ООО «ЭкоЦентр» | 104,1[2] |

Максимальное значение индекса соответствует набору коммунальных услуг, потребляемых гражданами, проживающими в жилых домах всех типов благоустройства и являющимися потребителями услуги электроснабжения ПАО «Астраханская энергосбытовая компания».

Тарифы на коммунальные ресурсы составят:
электрическая энергия:
с 01.01.2020 до 30.06.2020 – 3,39[2] руб./кВтч;
с 01.07.2020 до 31.12.2020 – 3,56[2] руб./кВтч;
газоснабжение (сетевой газ):
с 01.01.2020 до 30.06.2020 – 5521,93 руб./1000 куб. м;
с 01.07.2020 до 31.12.2020 – 5698,63[2] руб./1000 куб. м;
обращение с твердыми коммунальными отходами:
с 01.01.2020 до 30.06.2020 – 502,48[2] руб./куб. м;
с 01.07.2020 до 31.12.2020 – 523,08[2] руб./куб. м.

Нормативы потребления коммунальных услуг (нормативы накопления твердых коммунальных отходов), нормативы потребления коммунальных услуг при использовании земельного участка и надворных построек не изменяются.

Численность населения, изменение размера платы за коммунальные услуги в отношении которого равно установленному предельному индексу, – 1098 чел.

Доля населения, изменение размера платы за коммунальные услуги в отношении которого равно установленному предельному индексу, в общей численности населения муниципального образования – 100,00%, в общей численности населения Астраханской области – 0,11%.

Численность населения, изменение размера платы за коммунальные услуги в отношении которого более установленного индекса по Астраханской области, но менее (или равно) установленного предельного индекса, превышающего установленный индекс по Астраханской области не более чем на величину отклонения по Астраханской области, – 1098 чел.

Доля населения, изменение размера платы за коммунальные услуги в отношении которого более установленного индекса по Астраханской области, но менее (или равно) установленного предельного индекса, превышающего установленный индекс по Астраханской области не более чем на величину отклонения по Астраханской области, в общей численности населения муниципального образования – 100,00%, в общей численности населения Астраханской области – 0,11%.

Совокупная сумма увеличения вносимой гражданами муниципального образования платы за коммунальные услуги в результате установления по муниципальному образованию предельных индексов, превышающих установленный индекс по Астраханской области, составит 15,34 тыс. руб. в месяц.

| | | | | |
|---|---|---|---|---|
| 6 | Икрянинский район | | | |
| 6.1 | Бахтемирский сельсовет | холодное водоснабжение | - | - |
| | | водоотведение | - | - |
| | | горячее водоснабжение | - | - |
| | | отопление | - | - |
| | | электроснабжение | ПАО «Астраханская энергосбытовая компания» | 105,0[2] |
| | | газоснабжение | ООО «Газпром межрегионгаз Астрахань» (сетевой) | 103,2[2] |
| | | обращение с твердыми коммунальными отходами | ООО «ЭкоЦентр» | 104,1[2] |

Максимальное значение индекса соответствует набору коммунальных услуг, потребляемых гражданами, проживающими в жилых домах всех типов благоустройства и являющимися потребителями услуги электроснабжения ПАО «Астраханская энергосбытовая компания».

Тарифы на коммунальные ресурсы составят:
электрическая энергия:
с 01.01.2020 до 30.06.2020 – 3,39[2] руб./кВтч;
с 01.07.2020 до 31.12.2020 – 3,56[2] руб./кВтч;
газоснабжение (сетевой газ):
с 01.01.2020 до 30.06.2020 – 5521,93 руб./1000 куб. м;
с 01.07.2020 до 31.12.2020 – 5698,63[2] руб./1000 куб. м;
обращение с твердыми коммунальными отходами:
с 01.01.2020 до 30.06.2020 – 502,48[2] руб./куб. м;
с 01.07.2020 до 31.12.2020 – 523,08[2] руб./куб. м.

Нормативы потребления коммунальных услуг (нормативы накопления твердых коммунальных отходов), нормативы потребления коммунальных услуг при использовании земельного участка и надворных построек не изменяются.

Численность населения, изменение размера платы за коммунальные услуги в отношении которого равно установленному предельному индексу, – 3626 чел.

Доля населения, изменение размера платы за коммунальные услуги в отношении которого равно установленному предельному индексу, в общей численности населения муниципального образования – 100,00%, в общей численности населения Астраханской области – 0,36%.

Численность населения, изменение размера платы за коммунальные услуги в отношении которого более установленного индекса по Астраханской области, но менее (или равно) установленного предельного индекса, превышающего установленный индекс по Астраханской области не более чем на величину отклонения по Астраханской области, – 3626 чел.

Доля населения, изменение размера платы за коммунальные услуги в отношении которого более установленного индекса по Астраханской области, но менее (или равно) установленного предельного индекса, превышающего установленный индекс по Астраханской области не более чем на величину отклонения по Астраханской области, в общей численности населения муниципального образования– 100,00%, в общей численности населения Астраханской области – 0,36%.

Совокупная сумма увеличения вносимой гражданами муниципального образования платы за коммунальные услуги в результате установления по муниципальному образованию предельных индексов, превышающих установленный индекс по Астраханской области, составит 198,14 тыс. руб. в месяц.

| | | | | |
|---|---|---|---|---|
| 6.2 | Житнинский сельсовет | холодное водоснабжение | - | - |
| | | водоотведение | - | - |
| | | горячее водоснабжение | - | - |
| | | отопление | - | - |
| | | электроснабжение | ПАО «Астраханская энергосбытовая компания» | 105,0[2] |
| | | газоснабжение | ООО «Газпром межрегионгаз Астрахань» (сетевой) | 103,2[2] |
| | | обращение с твердыми коммунальными отходами | ООО «ЭкоЦентр» | 104,1[2] |

Максимальное значение индекса соответствует набору коммунальных услуг, потребляемых гражданами, проживающими в жилых домах всех типов благоустройства и являющимися потребителями услуги электроснабжения ПАО «Астраханская энергосбытовая компания».

Тарифы на коммунальные ресурсы составят:
электрическая энергия:
с 01.01.2020 до 30.06.2020 – 3,39[2] руб./кВтч;
с 01.07.2020 до 31.12.2020 – 3,56[2] руб./кВтч;
газоснабжение (сетевой газ):
с 01.01.2020 до 30.06.2020 – 5521,93 руб./1000 куб. м;
с 01.07.2020 до 31.12.2020 – 5698,63[2] руб./1000 куб. м;
обращение с твердыми коммунальными отходами:
с 01.01.2020 до 30.06.2020 – 502,48[2] руб./куб. м;
с 01.07.2020 до 31.12.2020 – 523,08[2] руб./куб. м.

Нормативы потребления коммунальных услуг (нормативы накопления твердых коммунальных отходов), нормативы потребления коммунальных услуг при использовании земельного участка и надворных построек не изменяются.

Численность населения, изменение размера платы за коммунальные услуги в отношении которого равно установленному предельному индексу, – 2785 чел.

Доля населения, изменение размера платы за коммунальные услуги в отношении которого равно установленному предельному индексу, в общей численности населения муниципального образования – 100,00%, в общей численности населения Астраханской области – 0,27%.

Численность населения, изменение размера платы за коммунальные услуги в отношении которого более установленного индекса по Астраханской области, но менее (или равно) установленного предельного индекса, превышающего установленный индекс по Астраханской области не более чем на величину отклонения по Астраханской области, – 2785 чел.

Доля населения, изменение размера платы за коммунальные услуги в отношении которого более установленного индекса по Астраханской области, но менее (или равно) установленного предельного индекса, превышающего установленный индекс по Астраханской области не более чем на величину отклонения по Астраханской области, в общей численности населения муниципального образования– 100,00%, в общей численности населения Астраханской области – 0,27%.

Совокупная сумма увеличения вносимой гражданами муниципального образования платы за коммунальные услуги в результате установления по муниципальному образованию предельных индексов, превышающих установленный индекс по Астраханской области, составит 114,95 тыс. руб. в месяц.

| | | | | |
|---|---|---|---|---|
| 6.3 | Рабочий поселок Ильинка | холодное водоснабжение | - | - |
| | | водоотведение | МУП «Водоканал-Ильинка» | 105,6[2] |
| | | горячее водоснабжение | - | - |
| | | отопление | - | - |
| | | электроснабжение | ПАО «Астраханская энергосбытовая компания» | 105,0[2] |
| | | газоснабжение | ООО «Газпром межрегионгаз Астрахань» (сетевой) | 103,2[2] |
| | | обращение с твердыми коммунальными отходами | ООО «ЭкоЦентр» | 104,1[2] |

Максимальное значение индекса соответствует набору коммунальных услуг, потребляемых гражданами, проживающими в жилых домах всех типов благоустройства и являющимися потребителями услуги водоотведения МУП «Водоканал-Ильинка».

Тарифы на коммунальные ресурсы составят:
водоотведение:
с 01.01.2020 до 30.06.2020 – 58,54[2] руб./куб. м;
с 01.07.2020 до 31.12.2020 – 61,81[2] руб./куб. м;
электрическая энергия:
с 01.01.2020 до 30.06.2020 – 4,84[2] руб./кВтч;
с 01.07.2020 до 31.12.2020 – 5,08[2] руб./кВтч;
газоснабжение (сетевой газ):
с 01.01.2020 до 30.06.2020 – 5521,93 руб./1000 куб. м;
с 01.07.2020 до 31.12.2020 – 5698,63[2] руб./1000 куб. м;
обращение с твердыми коммунальными отходами:
с 01.01.2020 до 30.06.2020 – 502,48[2] руб./куб. м;
с 01.07.2020 до 31.12.2020 – 523,08[2] руб./куб. м.

Нормативы потребления коммунальных услуг (нормативы накопления твердых коммунальных отходов), нормативы потребления коммунальных услуг при использовании земельного участка и надворных построек не изменяются.

Численность населения, изменение размера платы за коммунальные услуги в отношении которого равно установленному предельному индексу, – 85 чел.

Доля населения, изменение размера платы за коммунальные услуги в отношении которого равно установленному предельному индексу, в общей численности населения муниципального образования – 2,63%, в общей численности населения Астраханской области – 0,01%.

Численность населения, изменение размера платы за коммунальные услуги в отношении которого равно (или менее) установленному индексу по Астраханской области, – 1275 чел.

Доля населения, изменение размера платы за коммунальные услуги в отношении которого равно (или менее) установленному индексу по Астраханской области, в общей численности населения муниципального образования – 39,50%, в общей численности населения Астраханской области – 0,13%.

Численность населения, изменение размера платы за коммунальные услуги в отношении которого более установленного индекса по Астраханской области, но менее (или равно) установленного предельного индекса, превышающего установленный индекс по Астраханской области не более чем на величину отклонения по Астраханской области, – 1953 чел.

Доля населения, изменение размера платы за коммунальные услуги в отношении которого более установленного индекса по Астраханской области, но менее (или равно) установленного предельного индекса, превышающего установленный индекс по Астраханской области не более чем на величину отклонения по Астраханской области, в общей численности населения муниципального образования– 60,50%, в общей численности населения Астраханской области – 0,19%.

Совокупная сумма увеличения вносимой гражданами муниципального образования платы за коммунальные услуги в результате установления по муниципальному образованию предельных индексов, превышающих установленный индекс по Астраханской области, составит 161,19 тыс. руб. в месяц.

| | | | | |
|---|---|---|---|---|
| 6.4 | Икрянинский сельсовет | холодное водоснабжение | - | - |
| | | водоотведение | МУП «Икрянинское КЭП» | 105,6[2] |
| | | горячее водоснабжение | - | - |
| | | отопление | МУП «Икрянинское КЭП» | 104,0[2] |
| | | | ГАУ АО «Красноярский лесхоз» (дрова из мягколиственных пород) | 104,1[2] |
| | | электроснабжение | ПАО «Астраханская энергосбытовая компания» | 105,0[2] |
| | | газоснабжение | ООО «Газпром межрегионгаз Астрахань» (сетевой) | 103,2[2] |
| | | обращение с твердыми коммунальными отходами | ООО «ЭкоЦентр» | 104,1[2] |

Максимальное значение индекса соответствует набору коммунальных услуг, потребляемых гражданами, проживающими в жилых домах всех типов благоустройства и являющимися потребителями услуги водоотведения МУП «Икрянинское КЭП».

Тарифы на коммунальные ресурсы составят:
водоотведение:
с 01.01.2020 до 30.06.2020 – 92,50[2] руб./куб. м;
с 01.07.2020 до 31.12.2020 – 97,68[2] руб./куб. м;
тепловая энергия:
с 01.01.2020 до 30.06.2020 – 1 614,90[2] руб./Гкал;
с 01.07.2020 до 31.12.2020 – 1 679,50[2] руб./Гкал;
твердое топливо:

с 01.01.2020 до 30.06.2020 – 538,60[2] руб./ плотный куб. м;
с 01.07.2020 до 31.12.2020 – 560,40[2] руб./ плотный куб. м;
электрическая энергия:
с 01.01.2020 до 30.06.2020 – 3,39[2] руб./кВтч;
с 01.07.2020 до 31.12.2020 – 3,56[2] руб./кВтч;
газоснабжение (сетевой газ):
с 01.01.2020 до 30.06.2020 – 5521,93 руб./1000 куб. м;
с 01.07.2020 до 31.12.2020 – 5698,63[2] руб./1000 куб. м;
обращение с твердыми коммунальными отходами:
с 01.01.2020 до 30.06.2020 – 502,48[2] руб./куб. м;
с 01.07.2020 до 31.12.2020 – 523,08[2] руб./куб. м.

Нормативы потребления коммунальных услуг (нормативы накопления твердых коммунальных отходов), нормативы потребления коммунальных услуг при использовании земельного участка и надворных построек не изменяются.

Численность населения, изменение размера платы за коммунальные услуги в отношении которого равно установленному предельному индексу, – 3697 чел.

Доля населения, изменение размера платы за коммунальные услуги в отношении которого равно установленному предельному индексу, в общей численности населения муниципального образования – 30,84%, в общей численности населения Астраханской области – 0,36%.

Численность населения, изменение размера платы за коммунальные услуги в отношении которого равно (или менее) установленному индексу по Астраханской области, – 5176 чел.

Доля населения, изменение размера платы за коммунальные услуги в отношении которого равно (или менее) установленному индексу по Астраханской области, в общей численности населения муниципального образования – 43,17%, в общей численности населения Астраханской области – 0,51%.

Численность населения, изменение размера платы за коммунальные услуги в отношении которого более установленного индекса по Астраханской области, но менее (или равно) установленного предельного индекса, превышающего установленный индекс по Астраханской области не более чем на величину отклонения по Астраханской области, – 6813 чел.

Доля населения, изменение размера платы за коммунальные услуги в отношении которого более установленного индекса по Астраханской области, но менее (или равно) установленного предельного индекса, превышающего установленный индекс по Астраханской области не более чем на величину отклонения по Астраханской области, в общей численности населения муниципального образования– 56,83%, в общей численности населения Астраханской области – 0,67%.

Совокупная сумма увеличения вносимой гражданами муниципального образования платы за коммунальные услуги в результате установления по муниципальному образованию предельных индексов, превышающих установленный индекс по Астраханской области, составит 639,72 тыс. руб. в месяц.

6.5 Рабочий поселок Красные Баррикады

| | | |
|---|---|---|
| холодное водоснабжение | МУП «Вектор» | 105,6[2] |
| водоотведение | МУП «Вектор» | 105,6[2] |
| горячее водоснабжение | МУП «Вектор» | компонент на холодную воду |
| | | 105,6[2] |
| | | компонент на тепловую энергию |
| | | 105,6[2] |
| отопление | МУП «Вектор» | 105,6[2] |
| электроснабжение | ПАО «Астраханская энергосбытовая компания» | 105,0[2] |
| газоснабжение | ООО «Газпром межрегионгаз Астрахань» (сетевой) | 103,2[2] |
| обращение с твердыми коммунальными отходами | ООО «ЭкоЦентр» | 104,1[2] |

Максимальное значение индекса соответствует набору коммунальных услуг, потребляемых гражданами, проживающими в жилых домах всех типов благоустройства и являющимися потребителями услуг тепло-, водоснабжения и водоотведения МУП «Вектор».

Тарифы на коммунальные ресурсы составят:
холодное водоснабжение:
с 01.01.2020 до 30.06.2020 – 37,67[2] руб./куб. м;
с 01.07.2020 до 31.12.2020 – 39,77[2] руб./куб. м;
водоотведение:
с 01.01.2020 до 30.06.2020 – 30,59[2] руб./куб. м;
с 01.07.2020 до 31.12.2020 – 32,30[2] руб./куб. м;
горячее водоснабжение:
компонент на холодную воду;
с 01.01.2020 до 30.06.2020 – 37,67[2] руб./куб. м;
с 01.07.2020 до 31.12.2020 – 39,77[2] руб./куб. м;
компонент на тепловую энергию;
с 01.01.2020 до 30.06.2020 – 1226,42[2] руб./Гкал;
с 01.07.2020 до 31.12.2020 – 1275,48[2] руб./Гкал;
тепловая энергия:
с 01.01.2020 до 30.06.2020 – 1 220,91[2] руб./Гкал;
с 01.07.2020 до 31.12.2020 – 1 289,28[2] руб./Гкал;
электрическая энергия:
с 01.01.2020 до 30.06.2020 – 4,842 руб./кВтч;
с 01.07.2020 до 31.12.2020 – 5,082 руб./кВтч;
газоснабжение (сетевой газ):
с 01.01.2020 до 30.06.2020 – 5521,93 руб./1000 куб. м;
с 01.07.2020 до 31.12.2020 – 5698,63[2] руб./1000 куб. м;
обращение с твердыми коммунальными отходами:
с 01.01.2020 до 30.06.2020 – 502,48[2] руб./куб. м;
с 01.07.2020 до 31.12.2020 – 523,08[2] руб./куб. м.

Нормативы потребления коммунальных услуг (нормативы накопления твердых коммунальных отходов), нормативы потребления коммунальных услуг при использовании земельного участка и надворных построек не изменяются.

Численность населения, изменение размера платы за коммунальные услуги в отношении которого равно установленному предельному индексу, – 434 чел.

Доля населения, изменение размера платы за коммунальные услуги в отношении которого равно установленному предельному индексу, в общей численности населения муниципального образования – 6,72%, в общей численности населения Астраханской области – 0,04%.

Численность населения, изменение размера платы за коммунальные услуги в отношении которого равно (или менее) установленному индексу по Астраханской области, – 4054 чел.

Доля населения, изменение размера платы за коммунальные услуги в отношении которого равно (или менее) установленному индексу по Астраханской области, в общей численности населения муниципального образования – 62,81%, в общей численности населения Астраханской области – 0,40%.

Численность населения, изменение размера платы за коммунальные услуги в отношении которого более установленного индекса по Астраханской области, но менее (или равно) установленного предельного индекса, превышающего установленный индекс по Астраханской области не более чем на величину отклонения по Астраханской области, – 2400 чел.

Доля населения, изменение размера платы за коммунальные услуги в отношении которого более установленного индекса по Астраханской области, но менее (или равно) установленного предельного индекса, превышающего установленный индекс по Астраханской области не более чем на величину отклонения по Астраханской области, в общей численности населения муниципального образования– 37,19%, в общей численности населения Астраханской области – 0,24%.

Совокупная сумма увеличения вносимой гражданами муниципального образования платы за коммунальные услуги в результате установления по муниципальному образованию предельных индексов, превышающих установленный индекс по Астраханской области, в неотопительный период составит 487,85 тыс. руб. в месяц и в отопительный период составит 549,01 тыс. руб. в месяц.

6.6 Маячнинский сельсовет

| | | |
|---|---|---|
| холодное водоснабжение | - | - |
| водоотведение | - | - |
| горячее водоснабжение | - | - |
| отопление | - | - |
| электроснабжение | ПАО «Астраханская энергосбытовая компания» | 105,0[2] |
| газоснабжение | ООО «Газпром межрегионгаз Астрахань» (сетевой) | 103,2[2] |
| обращение с твердыми коммунальными отходами | ООО «ЭкоЦентр» | 104,1[2] |

Максимальное значение индекса соответствует набору коммунальных услуг, потребляемых гражданами, проживающими в жилых домах всех типов благоустройства и являющимися потребителями услуги электроснабжения ПАО «Астраханская энергосбытовая компания».

Тарифы на коммунальные ресурсы составят:
электрическая энергия:
с 01.01.2020 до 30.06.2020 – 3,39[2] руб./кВтч;
с 01.07.2020 до 31.12.2020 – 3,56[2] руб./кВтч;
газоснабжение (сетевой газ):
с 01.01.2020 до 30.06.2020 – 5521,93 руб./1000 куб. м;
с 01.07.2020 до 31.12.2020 – 5698,63[2] руб./1000 куб. м;
обращение с твердыми коммунальными отходами:
с 01.01.2020 до 30.06.2020 – 502,48[2] руб./куб. м;
с 01.07.2020 до 31.12.2020 – 523,08[2] руб./куб. м.

Нормативы потребления коммунальных услуг (нормативы накопления твердых коммунальных отходов), нормативы потребления коммунальных услуг при использовании земельного участка и надворных построек не изменяются.

Численность населения, изменение размера платы за коммунальные услуги в отношении которого равно установленному предельному индексу, – 1657 чел.

Доля населения, изменение размера платы за коммунальные услуги в отношении которого равно установленному предельному индексу, в общей численности населения муниципального образования – 100,00%, в общей численности Астраханской области – 0,16%.

Численность населения, изменение размера платы за коммунальные услуги в отношении которого более установленного индекса по Астраханской области, но менее (или равно) установленного предельного индекса, превышающего установленный индекс по Астраханской области не более чем на величину отклонения по Астраханской области, – 1657 чел.

Доля населения, изменение размера платы за коммунальные услуги в отношении которого более установленного индекса по Астраханской области, но менее (или равно) установленного предельного индекса, превышающего установленный индекс по Астраханской области не более чем на величину отклонения по Астраханской области, в общей численности населения муниципального образования– 100,00%, в общей численности населения Астраханской области – 0,16%.

Совокупная сумма увеличения вносимой гражданами муниципального образования платы за коммунальные услуги в результате установления по муниципальному образованию предельных индексов, превышающих установленный индекс по Астраханской области, составит 273,24 тыс. руб. в месяц.

6.7 Мумринский сельсовет

| | | |
|---|---|---|
| холодное водоснабжение | - | - |
| водоотведение | МУП «Оранжерейнинское КЭП» | 105,6[2] |
| горячее водоснабжение | - | - |
| отопление | - | - |
| электроснабжение | ПАО «Астраханская энергосбытовая компания» | 105,0[2] |
| газоснабжение | ООО «Газпром межрегионгаз Астрахань» (сетевой) | 103,2[2] |
| обращение с твердыми коммунальными отходами | ООО «ЭкоЦентр» | 104,1[2] |

Максимальное значение индекса соответствует набору коммунальных услуг, потребляемых гражданами, проживающими в жилых домах всех типов благоустройства и являющимися потребителями услуги водоотведения МУП «Оранжерейнинское КЭП».

Тарифы на коммунальные ресурсы составят:
водоотведение:
с 01.01.2020 до 30.06.2020 – 46,52[2] руб./куб. м;
с 01.07.2020 до 31.12.2020 – 49,12[2] руб./куб. м;
электрическая энергия:
с 01.01.2020 до 30.06.2020 – 3,39[2] руб./кВтч;
с 01.07.2020 до 31.12.2020 – 3,56[2] руб./кВтч;
газоснабжение (сетевой газ):
с 01.01.2020 до 30.06.2020 – 5521,93 руб./1000 куб. м;
с 01.07.2020 до 31.12.2020 – 5698,63[2] руб./1000 куб. м;
обращение с твердыми коммунальными отходами:
с 01.01.2020 до 30.06.2020 – 502,48[2] руб./куб. м;
с 01.07.2020 до 31.12.2020 – 523,08[2] руб./куб. м.

Нормативы потребления коммунальных услуг (нормативы накопления твердых коммунальных отходов), нормативы потребления коммунальных услуг при использовании земельного участка и надворных построек не изменяются.

Численность населения, изменение размера платы за коммунальные услуги в отношении которого равно установленному предельному индексу, – 85 чел.

Доля населения, изменение размера платы за коммунальные услуги в отношении которого равно установленному предельному индексу, в общей численности населения муниципального образования – 2,63%, в общей численности населения Астраханской области – 0,01%.

Численность населения, изменение размера платы за коммунальные услуги в отношении которого равно (или менее) установленному индексу по Астраханской области, – 1275 чел.

Доля населения, изменение размера платы за коммунальные услуги в отношении которого равно (или менее) установленному индексу по Астраханской области, в общей численности населения муниципального образования – 39,50%, в общей численности населения Астраханской области – 0,13%.

Численность населения, изменение размера платы за коммунальные услуги в отношении которого более установленного индекса по Астраханской области, но менее (или равно) установленного предельного индекса, превышающего установленный индекс по Астраханской области не более чем на величину отклонения по Астраханской области, – 1953 чел.

Доля населения, изменение размера платы за коммунальные услуги в отношении которого более установленного индекса по Астраханской области, но менее (или равно) установленного предельного индекса, превышающего установленный индекс по Астраханской области не более чем на величину отклонения по Астраханской области, в общей численности населения муниципального образования– 60,50%, в общей численности населения Астраханской области – 0,19%.

Совокупная сумма увеличения вносимой гражданами муниципального образования платы за коммунальные услуги в результате установления по муниципальному образованию предельных индексов, превышающих установленный индекс по Астраханской области, составит 71,25 тыс. руб. в месяц.

6.8 Ново-Булгаринский сельсовет

| | | |
|---|---|---|
| холодное водоснабжение | - | - |
| водоотведение | - | - |
| горячее водоснабжение | - | - |
| отопление | - | - |
| электроснабжение | ПАО «Астраханская энергосбытовая компания» | 105,0[2] |
| газоснабжение | ООО «Газпром межрегионгаз Астрахань» (сетевой) | 103,2[2] |
| обращение с твердыми коммунальными отходами | ООО «ЭкоЦентр» | 104,1[2] |

Максимальное значение индекса соответствует набору коммунальных услуг, потребляемых гражданами, проживающими в жилых домах всех типов благоустройства и являющимися потребителями услуги электроснабжения ПАО «Астраханская энергосбытовая компания».

Тарифы на коммунальные ресурсы составят:
электрическая энергия:
с 01.01.2020 до 30.06.2020 – 3,39[2] руб./кВтч;
с 01.07.2020 до 31.12.2020 – 3,56[2] руб./кВтч;
газоснабжение (сетевой газ):
с 01.01.2020 до 30.06.2020 – 5521,93 руб./1000 куб. м;
с 01.07.2020 до 31.12.2020 – 5698,63[2] руб./1000 куб. м;
обращение с твердыми коммунальными отходами:
с 01.01.2020 до 30.06.2020 – 502,48[2] руб./куб. м;
с 01.07.2020 до 31.12.2020 – 523,08[2] руб./куб. м.

Нормативы потребления коммунальных услуг (нормативы накопления твердых коммунальных отходов), нормативы потребления коммунальных услуг при использовании земельного участка и надворных построек не изменяются.

Численность населения, изменение размера платы за коммунальные услуги в отношении которого равно установленному предельному индексу, – 544 чел.

Доля населения, изменение размера платы за коммунальные услуги в отношении которого равно установленному предельному индексу, в общей численности населения муниципального образования – 100,00%, в общей численности населения Астраханской области – 0,05%.

Численность населения, изменение размера платы за коммунальные услуги в отношении которого более установленного индекса по Астраханской области, но менее (или равно) установленного предельного индекса, превышающего установленный индекс по Астраханской области не более чем на величину отклонения по Астраханской области, – 544 чел.

Доля населения, изменение размера платы за коммунальные услуги в отношении которого более установленного индекса по Астраханской области, но менее (или равно) установленного предельного индекса, превышающего установленный индекс по Астраханской области не более чем на величину отклонения по Астраханской области, в общей численности населения муниципального образования– 100,00%, в общей численности населения Астраханской области – 0,05%.

Совокупная сумма увеличения вносимой гражданами муниципального образования платы за коммунальные услуги в результате установления по муниципальному образованию предельных индексов, превышающих установленный индекс по Астраханской области, составит 6,06 тыс. руб. в месяц.

6.9 Оранжерейнинский сельсовет

| | | |
|---|---|---|
| холодное водоснабжение | - | - |
| водоотведение | МУП «Оранжерейнинское КЭП» | 105,6[2] |
| горячее водоснабжение | - | - |
| отопление | МУП «Тепло» с. Оранжереи | 104,0[2] |
| электроснабжение | ПАО «Астраханская энергосбытовая компания» | 105,0[2] |
| газоснабжение | ООО «Газпром межрегионгаз Астрахань» (сетевой) | 103,2[2] |
| обращение с твердыми коммунальными отходами | ООО «ЭкоЦентр» | 104,1[2] |

Максимальное значение индекса соответствует набору коммунальных услуг, потребляемых гражданами, проживающими в жилых домах всех типов благоустройства и являющимися потребителями услуги водоотведения МУП «Оранжерейнинское КЭП».

Тарифы на коммунальные ресурсы составят:
водоотведение:
с 01.01.2020 до 30.06.2020 – 30,46[2] руб./куб. м;
с 01.07.2020 до 31.12.2020 – 32,16[2] руб./куб. м;
тепловая энергия:
с 01.01.2020 до 30.06.2020 – 1 610,48 руб./Гкал;
с 01.07.2020 до 31.12.2020 – 1 674,90[2] руб./Гкал;
электрическая энергия:
с 01.01.2020 до 30.06.2020 – 3,39[2] руб./кВтч;
с 01.07.2020 до 31.12.2020 – 3,56[2] руб./кВтч;
газоснабжение (сетевой газ):
с 01.01.2020 до 30.06.2020 – 5521,93 руб./1000 куб. м;
с 01.07.2020 до 31.12.2020 – 5698,63[2] руб./1000 куб. м;
обращение с твердыми коммунальными отходами:
с 01.01.2020 до 30.06.2020 – 502,48[2] руб./куб. м;
с 01.07.2020 до 31.12.2020 – 523,08[2] руб./куб. м.

Нормативы потребления коммунальных услуг (нормативы накопления твердых коммунальных отходов), нормативы потребления коммунальных услуг при использовании земельного участка и надворных построек не изменяются.

Численность населения, изменение размера платы за коммунальные услуги в отношении которого равно установленному предельному индексу, – 520 чел.

Доля населения, изменение размера платы за коммунальные услуги в отношении которого равно установленному предельному индексу, в общей численности населения муниципального образования – 8,35%, в общей численности населения Астраханской области – 0,05%.

Численность населения, изменение размера платы за коммунальные услуги в отношении которого равно (или менее) установленному индексу по Астраханской области, – 2556 чел.

Доля населения, изменение размера платы за коммунальные услуги в отношении которого равно (или менее) установленному индексу по Астраханской области, в общей численности населения муниципального образования – 41,05%, в общей численности населения Астраханской области – 0,25%.

Численность населения, изменение размера платы за коммунальные услуги в отношении которого более установленного индекса по Астраханской области, но менее (или равно) установленного предельного индекса, превышающего установленный индекс по Астраханской области не более чем на величину отклонения по Астраханской области, – 3670 чел.

Доля населения, изменение размера платы за коммунальные услуги в отношении которого более установленного индекса по Астраханской области, но менее (или равно) установленного предельного индекса, превышающего установленный индекс по Астраханской области не более чем на величину отклонения по Астраханской области, в общей чис-

ленности населения муниципального образования – 58,95%, в общей численности населения Астраханской области – 0,36%.

Совокупная сумма увеличения вносимой гражданами муниципального образования платы за коммунальные услуги в результате установления по муниципальному образованию предельных индексов, превышающих установленный индекс по Астраханской области, в неотопительный период составит 305,43 тыс. руб. в месяц и в отопительный период составит 328,67 тыс. руб. в месяц.

**6.10 Седлистинский сельсовет**

| | | |
|---|---|---|
| холодное водоснабжение | - | - |
| водоотведение | - | - |
| горячее водоснабжение | - | - |
| отопление | ГАУ АО «Камызякский лесхоз» (дрова из мягколиственных пород) | 100,2[2] |
| электроснабжение | ПАО «Астраханская энергосбытовая компания» | 105,0[2] |
| газоснабжение | ООО «Газпром межрегионгаз Астрахань» (сетевой) | 103,2[2] |
| обращение с твердыми коммунальными отходами | ООО «ЭкоЦентр» | 104,1[2] |

Максимальное значение индекса соответствует набору коммунальных услуг, потребляемых гражданами, проживающими в жилых домах всех типов благоустройства и являющимися потребителями услуги электроснабжения ПАО «Астраханская энергосбытовая компания».

Тарифы на коммунальные ресурсы составят:
твердое топливо:
с 01.01.2020 до 30.06.2020 – 523,00[2] руб./ плотный куб. м;
с 01.07.2020 до 31.12.2020 – 524,00[2] руб./ плотный куб. м;
электрическая энергия:
с 01.01.2020 до 30.06.2020 – 3,39[2] руб./кВтч;
с 01.07.2020 до 31.12.2020 – 3,56[2] руб./кВтч;
газоснабжение (сетевой газ):
с 01.01.2020 до 30.06.2020 – 5521,93 руб./1000 куб. м;
с 01.07.2020 до 31.12.2020 – 5698,63[2] руб./1000 куб. м;
обращение с твердыми коммунальными отходами:
с 01.01.2020 до 30.06.2020 – 502,48[2] руб./куб. м;
с 01.07.2020 до 31.12.2020 – 523,08[2] руб./куб. м.

Нормативы потребления коммунальных услуг (нормативы накопления твердых коммунальных отходов), нормативы потребления коммунальных услуг при использовании земельного участка и надворных построек не изменяются.

Численность населения, изменение размера платы за коммунальные услуги в отношении которого равно установленному предельному индексу, – 1050 чел.

Доля населения, изменение размера платы за коммунальные услуги в отношении которого равно установленному предельному индексу, в общей численности населения муниципального образования – 100,00%, в общей численности населения Астраханской области – 0,10%.

Численность населения, изменение размера платы за коммунальные услуги в отношении которого более установленного индекса по Астраханской области, но менее (или равно) установленного предельного индекса, превышающего установленный индекс по Астраханской области не более чем на величину отклонения по Астраханской области, – 1050 чел.

Доля населения, изменение размера платы за коммунальные услуги в отношении которого более установленного индекса по Астраханской области, но менее (или равно) установленного предельного индекса, превышающего установленный индекс по Астраханской области не более чем на величину отклонения по Астраханской области, в общей численности населения муниципального образования– 100,00%, в общей численности населения Астраханской области – 0,10%.

Совокупная сумма увеличения вносимой гражданами муниципального образования платы за коммунальные услуги в результате установления по муниципальному образованию предельных индексов, превышающих установленный индекс по Астраханской области, составит 22,54 тыс. руб. в месяц.

**6.11 Сергиевский сельсовет**

| | | |
|---|---|---|
| холодное водоснабжение | - | - |
| водоотведение | - | - |
| горячее водоснабжение | - | - |
| отопление | - | - |
| электроснабжение | ПАО «Астраханская энергосбытовая компания» | 105,0[2] |
| газоснабжение | ООО «Газпром межрегионгаз Астрахань» (сетевой) | 103,2[2] |
| | ООО «ГЭС Поволжье» (сжиженный) | 103,2[2] |
| обращение с твердыми коммунальными отходами | ООО «ЭкоЦентр» | 104,1[2] |

Максимальное значение индекса соответствует набору коммунальных услуг, потребляемых гражданами, проживающими в жилых домах всех типов благоустройства и являющимися потребителями услуги электроснабжения ПАО «Астраханская энергосбытовая компания».

Тарифы на коммунальные ресурсы составят:
электрическая энергия:
с 01.01.2020 до 30.06.2020 – 3,39[2] руб./кВтч;
с 01.07.2020 до 31.12.2020 – 3,56[2] руб./кВтч;
газоснабжение (сетевой газ):
с 01.01.2020 до 30.06.2020 – 5521,93 руб./1000 куб. м;
с 01.07.2020 до 31.12.2020 – 5698,63[2] руб./1000 куб. м;
газоснабжение (сжиженный газ):
с 01.01.2020 до 30.06.2020 – 41,38 руб./кг;
с 01.07.2020 до 31.12.2020 – 42,70[2] руб./кг;
обращение с твердыми коммунальными отходами:
с 01.01.2020 до 30.06.2020 – 502,48[2] руб./куб. м;
с 01.07.2020 до 31.12.2020 – 523,08[2] руб./куб. м.

Нормативы потребления коммунальных услуг (нормативы накопления твердых коммунальных отходов), нормативы потребления коммунальных услуг при использовании земельного участка и надворных построек не изменяются.

Численность населения, изменение размера платы за коммунальные услуги в отношении которого равно установленному предельному индексу, – 753 чел.

Доля населения, изменение размера платы за коммунальные услуги в отношении которого равно установленному предельному индексу, в общей численности населения муниципального образования – 100,00%, в общей численности населения Астраханской области – 0,07%.

Численность населения, изменение размера платы за коммунальные услуги в отношении которого более установленного индекса по Астраханской области, но менее (или равно) установленного предельного индекса, превышающего установленный индекс по Астраханской области не более чем на величину отклонения по Астраханской области, – 753 чел.

Доля населения, изменение размера платы за коммунальные услуги в отношении которого более установленного индекса по Астраханской области, но менее (или равно) установленного предельного индекса, превышающего установленный индекс по Астраханской области не более чем на величину отклонения по Астраханской области, в общей численности населения муниципального образования – 100,00%, в общей численности населения Астраханской области – 0,07%.

Совокупная сумма увеличения вносимой гражданами муниципального образования платы за коммунальные услуги в результате установления по муниципальному образованию предельных индексов, превышающих установленный индекс по Астраханской области, составит 15,22 тыс. руб. в месяц.

**6.12 Село Трудфронт**

| | | |
|---|---|---|
| холодное водоснабжение | - | - |
| водоотведение | МБУ «Строительно-коммунальная служба № 1» | 104,1[2] |
| горячее водоснабжение | - | - |
| отопление | ГАУ АО «Камызякский лесхоз» (дрова из твердолиственных пород) | 103,5[2] |
| электроснабжение | ПАО «Астраханская энергосбытовая компания» | 105,0[2] |
| газоснабжение | ООО «Газпром межрегионгаз Астрахань» (сетевой) | 103,2[2] |
| обращение с твердыми коммунальными отходами | ООО «ЭкоЦентр» | 104,1[2] |

Максимальное значение индекса соответствует набору коммунальных услуг, потребляемых гражданами, проживающими в жилых домах всех типов благоустройства и являющимися потребителями услуги электроснабжения ПАО «Астраханская энергосбытовая компания».

Тарифы на коммунальные ресурсы составят:
водоотведение:
с 01.01.2020 до 30.06.2020 – 65,78[2] руб./куб. м;
с 01.07.2020 до 31.12.2020 – 68,47[2] руб./куб. м;
твердое топливо:
с 01.01.2020 до 30.06.2020 – 679,90[2] руб./ плотный куб. м;
с 01.07.2020 до 31.12.2020 – 704,00[2] руб./ плотный куб. м;
электрическая энергия:
с 01.01.2020 до 30.06.2020 – 3,39[2] руб./кВтч;
с 01.07.2020 до 31.12.2020 – 3,56[2] руб./кВтч;
газоснабжение (сетевой газ):
с 01.01.2020 до 30.06.2020 – 5521,93 руб./1000 куб. м;
с 01.07.2020 до 31.12.2020 – 5698,63[2] руб./1000 куб. м;
обращение с твердыми коммунальными отходами:
с 01.01.2020 до 30.06.2020 – 502,48[2] руб./куб. м;
с 01.07.2020 до 31.12.2020 – 523,08[2] руб./куб. м.

Нормативы потребления коммунальных услуг (нормативы накопления твердых коммунальных отходов), нормативы потребления коммунальных услуг при использовании земельного участка и надворных построек не изменяются.

Численность населения, изменение размера платы за коммунальные услуги в отношении которого равно установленному предельному индексу, – 2649 чел.

Доля населения, изменение размера платы за коммунальные услуги в отношении которого равно установленному предельному индексу, в общей численности населения муниципального образования – 100,00%, в общей численности населения Астраханской области – 0,26%.

Численность населения, изменение размера платы за коммунальные услуги в отношении которого более установленного индекса по Астраханской области, но менее (или равно) установленного предельного индекса, превышающего установленный индекс по Астраханской области не более чем на величину отклонения по Астраханской области, – 2649 чел.

Доля населения, изменение размера платы за коммунальные услуги в отношении которого более установленного индекса по Астраханской области, но менее (или равно) установленного предельного индекса, превышающего установленный индекс по Астраханской области не более чем на величину отклонения по Астраханской области, в общей численности населения муниципального образования – 100,00%, в общей численности населения Астраханской области – 0,26%.

Совокупная сумма увеличения вносимой гражданами муниципального образования платы за коммунальные услуги в результате установления по муниципальному образованию предельных индексов, превышающих установленный индекс по Астраханской области, составит 76,85 тыс. руб. в месяц.

**6.13 Чулпанский сельсовет**

| | | |
|---|---|---|
| холодное водоснабжение | - | - |
| водоотведение | - | - |
| горячее водоснабжение | - | - |
| отопление | - | - |
| электроснабжение | ПАО «Астраханская энергосбытовая компания» | 105,0[2] |
| газоснабжение | ООО «Газпром межрегионгаз Астрахань» (сетевой) | 103,2[2] |
| обращение с твердыми коммунальными отходами | ООО «ЭкоЦентр» | 104,1[2] |

Максимальное значение индекса соответствует набору коммунальных услуг, потребляемых гражданами, проживающими в жилых домах всех типов благоустройства и являющимися потребителями услуги электроснабжения ПАО «Астраханская энергосбытовая компания».

Тарифы на коммунальные ресурсы составят:
электрическая энергия:
с 01.01.2020 до 30.06.2020 – 3,39[2] руб./кВтч;
с 01.07.2020 до 31.12.2020 – 3,56[2] руб./кВтч;
газоснабжение (сетевой газ):
с 01.01.2020 до 30.06.2020 – 5521,93 руб./1000 куб. м;
с 01.07.2020 до 31.12.2020 – 5698,63[2] руб./1000 куб. м;
обращение с твердыми коммунальными отходами:
с 01.01.2020 до 30.06.2020 – 502,48[2] руб./куб. м;
с 01.07.2020 до 31.12.2020 – 523,08[2] руб./куб. м.

Нормативы потребления коммунальных услуг (нормативы накопления твердых коммунальных отходов), нормативы потребления коммунальных услуг при использовании земельного участка и надворных построек не изменяются.

Численность населения, изменение размера платы за коммунальные услуги в отношении которого равно установленному предельному индексу, – 981 чел.

Доля населения, изменение размера платы за коммунальные услуги в отношении которого равно установленному предельному индексу, в общей численности населения муниципального образования – 100,00%, в общей численности населения Астраханской области – 0,10%.

Численность населения, изменение размера платы за коммунальные услуги в отношении которого более установленного индекса по Астраханской области, но менее (или равно) установленного предельного индекса, превышающего установленный индекс по Астраханской области не более чем на величину отклонения по Астраханской области, – 981 чел.

Доля населения, изменение размера платы за коммунальные услуги в отношении которого более установленного индекса по Астраханской области, но менее (или равно) установленного предельного индекса, превышающего установленный индекс по Астраханской области не более чем на величину отклонения по Астраханской области, в общей численности населения муниципального образования– 100,00%, в общей численности населения Астраханской области – 0,10%.

Совокупная сумма увеличения вносимой гражданами муниципального образования платы за коммунальные услуги в результате установления по муниципальному образованию предельных индексов, превышающих установленный индекс по Астраханской области, составит 23,77 тыс. руб. в месяц.

**7 Камызякский район**

**7.1 Верхнекалиновский сельсовет**

| | | |
|---|---|---|
| холодное водоснабжение | МУП «Камызякский водопровод» МО «Камызякский район» | 105,6[2] |
| водоотведение | - | - |
| горячее водоснабжение | - | - |
| отопление | - | - |
| электроснабжение | ПАО «Астраханская энергосбытовая компания» | 105,0[2] |
| газоснабжение | ООО «Газпром межрегионгаз Астрахань» (сетевой) | 103,2[2] |
| обращение с твердыми коммунальными отходами | ООО «ЭкоЦентр» | 104,1[2] |

Максимальное значение индекса соответствует набору коммунальных услуг, потребляемых гражданами, проживающими в жилых домах всех типов благоустройства и являющимися потребителями водоснабжения МУП «Камызякский водопровод» МО «Камызякский район».

Тарифы на коммунальные ресурсы составят:
питьевая вода:
с 01.01.2020 до 30.06.2020 – 45,71[2] руб./куб. м;
с 01.07.2020 до 31.12.2020 – 48,26[2] руб./куб. м;
электрическая энергия:
с 01.01.2020 до 30.06.2020 – 3,39[2] руб./кВтч;
с 01.07.2020 до 31.12.2020 – 3,56[2] руб./кВтч;
газоснабжение (сетевой газ):
с 01.01.2020 до 30.06.2020 – 5521,93 руб./1000 куб. м;
с 01.07.2020 до 31.12.2020 – 5698,63[2] руб./1000 куб. м;
обращение с твердыми коммунальными отходами:
с 01.01.2020 до 30.06.2020 – 502,48[2] руб./куб. м;
с 01.07.2020 до 31.12.2020 – 523,08[2] руб./куб. м.

Нормативы потребления коммунальных услуг (нормативы накопления твердых коммунальных отходов), нормативы потребления коммунальных услуг при использовании земельного участка и надворных построек не изменяются.

Численность населения, изменение размера платы за коммунальные услуги в отношении которого равно установленному предельному индексу, – 1313 чел.

Доля населения, изменение размера платы за коммунальные услуги в отношении которого равно установленному предельному индексу, в общей численности населения муниципального образования – 100%, в общей численности населения Астраханской области – 0,13%.

Численность населения, изменение размера платы за коммунальные услуги в отношении которого более установленного индекса по Астраханской области, но менее (или равно) установленного предельного индекса, превышающего установленный индекс по Астраханской области не более чем на величину отклонения по Астраханской области, – 1313 чел.

Доля населения, изменение размера платы за коммунальные услуги в отношении которого более установленного индекса по Астраханской области, но менее (или равно) установленного предельного индекса, превышающего установленный индекс по Астраханской области не более чем на величину отклонения по Астраханской области, в общей численности населения муниципального образования – 100,00%, в общей численности населения Астраханской области – 0,13%.

Совокупная сумма увеличения вносимой гражданами муниципального образования платы за коммунальные услуги в результате установления по муниципальному образованию предельных индексов, превышающих установленный индекс по Астраханской области, составит 32,39 тыс. руб. в месяц.

**7.2 Поселок Волго-Каспийский**

| | | |
|---|---|---|
| холодное водоснабжение | МУП «ЖКХ п. Волго-Каспийский» | 104,1[2] |
| водоотведение | МУП «ЖКХ п. Волго-Каспийский» | 105,6[2] |
| горячее водоснабжение | - | - |
| отопление | МУП «ЖКХ п. Волго-Каспийский» | 104,0[2] |
| | ГАУ АО «Камызякский лесхоз» (дрова из твердолиственных пород) | 103,5[2] |
| электроснабжение | ПАО «Астраханская энергосбытовая компания» | 105,0[2] |
| газоснабжение | ООО «Газпром межрегионгаз Астрахань» (сетевой) | 103,2[2] |
| обращение с твердыми коммунальными отходами | ООО «ЭкоЦентр» | 104,1[2] |

Максимальное значение индекса соответствует набору коммунальных услуг, потребляемых гражданами, проживающими в жилых домах всех типов благоустройства и являющимися потребителями услуги водоотведения МУП «ЖКХ п. Волго-Каспийский».

Тарифы на коммунальные ресурсы составят:
питьевая вода:
с 01.01.2020 до 30.06.2020 – 36,16[2] руб./куб. м;
с 01.07.2020 до 31.12.2020 – 37,64[2] руб./куб. м;
водоотведение:
с 01.01.2020 до 30.06.2020 – 35,89[2] руб./куб. м;
с 01.07.2020 до 31.12.2020 – 37,89[2] руб./куб. м;
тепловая энергия:
с 01.01.2020 до 30.06.2020 – 1 450,91[2] руб./Гкал;
с 01.07.2020 до 31.12.2020 – 1 508,95[2] руб./Гкал;
твердое топливо:
с 01.01.2020 до 30.06.2020 – 679,90[2] руб./ плотный куб. м;
с 01.07.2020 до 31.12.2020 – 704,00[2] руб./ плотный куб. м;
электрическая энергия:
с 01.01.2020 до 30.06.2020 – 4,84[2] руб./кВтч;
с 01.07.2020 до 31.12.2020 – 5,08[2] руб./кВтч;
газоснабжение (сетевой газ):
с 01.01.2020 до 30.06.2020 – 5521,93 руб./1000 куб. м;
с 01.07.2020 до 31.12.2020 – 5698,63[2] руб./1000 куб. м;
обращение с твердыми коммунальными отходами:
с 01.01.2020 до 30.06.2020 – 502,48[2] руб./куб. м;
с 01.07.2020 до 31.12.2020 – 523,08[2] руб./куб. м.

Нормативы потребления коммунальных услуг (нормативы накопления твердых коммунальных отходов), нормативы потребления коммунальных услуг при использовании земельного участка и надворных построек не изменяются.

Численность населения, изменение размера платы за коммунальные услуги в отношении которого равно установленному предельному индексу, – 168 чел.

Доля населения, изменение размера платы за коммунальные услуги в отношении которого равно установленному предельному индексу, в общей численности населения муниципального образования – 7,47%, в общей численности населения Астраханской области – 0,02%.

Численность населения, изменение размера платы за коммунальные услуги в отношении которого равно (или менее) установленному индексу по Астраханской области, – 1218 чел.

Доля населения, изменение размера платы за коммунальные услуги в отношении которого равно (или менее) установленному индексу по Астраханской области, в общей численности населения муниципального образования – 54,13%, в общей численности населения Астраханской области – 0,12%.

Численность населения, изменение размера платы за коммунальные услуги в отношении которого более установленного индекса по Астраханской области, но менее (или равно) установленного предельного индекса, превышающего установленный индекс по Астраханской области не более чем на величину отклонения по Астраханской области, – 1032 чел.

Доля населения, изменение размера платы за коммунальные услуги в отношении

которого более установленного индекса по Астраханской области, но менее (или равно) установленного предельного индекса, превышающего установленный индекс по Астраханской области не более чем на величину отклонения по Астраханской области, в общей численности населения муниципального образования– 45,87%, в общей численности населения Астраханской области – 0,10%.

Совокупная сумма увеличения вносимой гражданами муниципального образования платы за коммунальные услуги в результате установления по муниципальному образованию предельных индексов, превышающих установленный индекс по Астраханской области, в неотопительный период составит 97,64 тыс. руб. в месяц и в отопительный период составит 114,16 тыс. руб. в месяц.

**7.3 Жан-Аульский сельсовет**

| | | |
|---|---|---|
| холодное водоснабжение | МУП «Камызякский водопровод» МО «Камызякский район» | 105,6[2] |
| водоотведение | - | - |
| горячее водоснабжение | - | - |
| отопление | - | - |
| электроснабжение | ПАО «Астраханская энергосбытовая компания» | 105,0[2] |
| газоснабжение | ООО «Газпром межрегионгаз Астрахань» (сетевой) | 103,2[2] |
| обращение с твердыми коммунальными отходами | ООО «ЭкоЦентр» | 104,1[2] |

Максимальное значение индекса соответствует набору коммунальных услуг, потребляемых гражданами, проживающими в жилых домах всех типов благоустройства и являющимися потребителями услуги водоснабжения МУП «Камызякский водопровод» МО «Камызякский район».

Тарифы на коммунальные ресурсы составят:
питьевая вода:
с 01.01.2020 до 30.06.2020 – 45,71[2] руб./куб. м;
с 01.07.2020 до 31.12.2020 – 48,26[2] руб./куб. м;
электрическая энергия:
с 01.01.2020 до 30.06.2020 – 3,39[2] руб./кВтч;
с 01.07.2020 до 31.12.2020 – 3,56[2] руб./кВтч;
газоснабжение (сетевой газ):
с 01.01.2020 до 30.06.2020 – 5521,93 руб./1000 куб. м;
с 01.07.2020 до 31.12.2020 – 5698,63[2] руб./1000 куб. м;
обращение с твердыми коммунальными отходами:
с 01.01.2020 до 30.06.2020 – 502,48[2] руб./куб. м;
с 01.07.2020 до 31.12.2020 – 523,08[2] руб./куб. м.

Нормативы потребления коммунальных услуг (нормативы накопления твердых коммунальных отходов), нормативы потребления коммунальных услуг при использовании земельного участка и надворных построек не изменяются.

Численность населения, изменение размера платы за коммунальные услуги в отношении которого равно установленному предельному индексу, – 518 чел.

Доля населения, изменение размера платы за коммунальные услуги в отношении которого равно установленному предельному индексу, в общей численности населения муниципального образования – 51,85%, в общей численности населения Астраханской области – 0,05%.

Численность населения, изменение размера платы за коммунальные услуги в отношении которого равно (или менее) установленному индексу по Астраханской области, – 481 чел.

Доля населения, изменение размера платы за коммунальные услуги в отношении которого равно (или менее) установленному индексу по Астраханской области, в общей численности населения муниципального образования – 48,15%, в общей численности населения Астраханской области – 0,043%.

Численность населения, изменение размера платы за коммунальные услуги в отношении которого более установленного индекса по Астраханской области, но менее (или равно) установленного предельного индекса, превышающего установленный индекс по Астраханской области не более чем на величину отклонения по Астраханской области, – 518 чел.

Доля населения, изменение размера платы за коммунальные услуги в отношении которого более установленного индекса по Астраханской области, но менее (или равно) установленного предельного индекса, превышающего установленный индекс по Астраханской области не более чем на величину отклонения по Астраханской области, в общей численности населения муниципального образования– 51,85%, в общей численности населения Астраханской области – 0,057%.

Совокупная сумма увеличения вносимой гражданами муниципального образования платы за коммунальные услуги в результате установления по муниципальному образованию предельных индексов, превышающих установленный индекс по Астраханской области, составит 27,65 тыс. руб. в месяц.

**7.4 Иванчугский сельсовет**

| | | |
|---|---|---|
| холодное водоснабжение | - | - |
| водоотведение | - | - |
| горячее водоснабжение | - | - |
| отопление | - | - |
| электроснабжение | ПАО «Астраханская энергосбытовая компания» | 105,0[2] |
| газоснабжение | ООО «Газпром межрегионгаз Астрахань» (сетевой) | 103,2[2] |
| обращение с твердыми коммунальными отходами | ООО «ЭкоЦентр» | 104,1[2] |

Максимальное значение индекса соответствует набору коммунальных услуг, потребляемых гражданами, проживающими в жилых домах всех типов благоустройства и являющимися потребителями услуги электроснабжения ПАО «Астраханская энергосбытовая компания».

Тарифы на коммунальные ресурсы составят:
электрическая энергия:
с 01.01.2020 до 30.06.2020 – 3,39[2] руб./кВтч;
с 01.07.2020 до 31.12.2020 – 3,56[2] руб./кВтч;
газоснабжение (сетевой газ):
с 01.01.2020 до 30.06.2020 – 5521,93 руб./1000 куб. м;
с 01.07.2020 до 31.12.2020 – 5698,63[2] руб./1000 куб. м;
обращение с твердыми коммунальными отходами:
с 01.01.2020 до 30.06.2020 – 502,48[2] руб./куб. м;
с 01.07.2020 до 31.12.2020 – 523,08[2] руб./куб. м.

Нормативы потребления коммунальных услуг (нормативы накопления твердых коммунальных отходов), нормативы потребления коммунальных услуг при использовании земельного участка и надворных построек не изменяются.

Численность населения, изменение размера платы за коммунальные услуги в отношении которого равно установленному предельному индексу, – 1787 чел.

Доля населения, изменение размера платы за коммунальные услуги в отношении которого равно установленному предельному индексу, в общей численности населения муниципального образования – 100,00%, в общей численности населения Астраханской области – 0,18%.

Численность населения, изменение размера платы за коммунальные услуги в отношении которого более установленного индекса по Астраханской области, но менее (или равно) установленного предельного индекса, превышающего установленный индекс по Астраханской области не более чем на величину отклонения по Астраханской области, – 1787 чел.

Доля населения, изменение размера платы за коммунальные услуги в отношении которого более установленного индекса по Астраханской области, но менее (или равно) установленного предельного индекса, превышающего установленный индекс по Астраханской области не более чем на величину отклонения по Астраханской области, в общей численности населения муниципального образования– 100,00%, в общей численности населения Астраханской области – 0,18%.

Совокупная сумма увеличения вносимой гражданами муниципального образования платы за коммунальные услуги в результате установления по муниципальному образованию предельных индексов, превышающих установленный индекс по Астраханской области, составит 38,01 тыс. руб. в месяц.

**7.5 Город Камызяк**

| | | |
|---|---|---|
| холодное водоснабжение | МУП «Камызякский водопровод» МО «Камызякский район» | 105,6[2] |
| водоотведение | МУП «Камызякгорсети» | 105,6[2] |
| горячее водоснабжение | - | - |
| отопление | МУП «Камызякгорсети» | 104,0[2] |
| электроснабжение | ПАО «Астраханская энергосбытовая компания» | 105,0[2] |
| газоснабжение | ООО «Газпром межрегионгаз Астрахань» (сетевой) | 103,2[2] |
| обращение с твердыми коммунальными отходами | ООО «ЭкоЦентр» | 104,1[2] |

Максимальное значение индекса соответствует набору коммунальных услуг, потребляемых гражданами, проживающими в жилых домах всех типов благоустройства и являющимися потребителями услуг водоснабжения и водоотведения МУП «Камызякгорсети».

Тарифы на коммунальные ресурсы составят:
питьевая вода:
с 01.01.2020 до 30.06.2020 – 45,71[2] руб./куб. м;
с 01.07.2020 до 31.12.2020 – 48,26[2] руб./куб. м;
водоотведение:
с 01.01.2020 до 30.06.2020 – 48,12[2] руб./куб. м;
с 01.07.2020 до 31.12.2020 – 50,81[2] руб./куб. м;
тепловая энергия:
с 01.01.2020 до 30.06.2020 – 1 877,30 руб./Гкал;
с 01.07.2020 до 31.12.2020 – 1 952,39[2] руб./Гкал;
электрическая энергия:
с 01.01.2020 до 30.06.2020 – 4,84[2] руб./кВтч;
с 01.07.2020 до 31.12.2020 – 5,08[2] руб./кВтч;
газоснабжение (сетевой газ):
с 01.01.2020 до 30.06.2020 – 5521,93 руб./1000 куб. м;
с 01.07.2020 до 31.12.2020 – 5698,63[2] руб./1000 куб. м;
обращение с твердыми коммунальными отходами:
с 01.01.2020 до 30.06.2020 – 502,48[2] руб./куб. м;
с 01.07.2020 до 31.12.2020 – 523,08[2] руб./куб. м.

Нормативы потребления коммунальных услуг (нормативы накопления твердых коммунальных отходов), нормативы потребления коммунальных услуг при использовании земельного участка и надворных построек не изменяются.

Численность населения, изменение размера платы за коммунальные услуги в отношении которого равно установленному предельному индексу, – 3000 чел.

Доля населения, изменение размера платы за коммунальные услуги в отношении которого равно установленному предельному индексу, в общей численности населения муниципального образования – 18,98%, в общей численности населения Астраханской области – 0,30%.

Численность населения, изменение размера платы за коммунальные услуги в отношении которого равно (или менее) установленному индексу по Астраханской области, – 9400 чел.

Доля населения, изменение размера платы за коммунальные услуги в отношении которого равно (или менее) установленному индексу по Астраханской области, в общей численности населения муниципального образования – 59,46%, в общей численности населения Астраханской области – 0,93%.

Численность населения, изменение размера платы за коммунальные услуги в отношении которого более установленного индекса по Астраханской области, но менее (или равно) установленного предельного индекса, превышающего установленный индекс по Астраханской области не более чем на величину отклонения по Астраханской области, – 6410 чел.

Доля населения, изменение размера платы за коммунальные услуги в отношении которого более установленного индекса по Астраханской области, но менее (или равно) установленного предельного индекса, превышающего установленный индекс по Астраханской области не более чем на величину отклонения по Астраханской области, в общей численности населения муниципального образования– 40,54%, в общей численности населения Астраханской области – 0,63%.

Совокупная сумма увеличения вносимой гражданами муниципального образования платы за коммунальные услуги в результате установления по муниципальному образованию предельных индексов, превышающих установленный индекс по Астраханской области, в неотопительный период составит 502,01 тыс. руб. в месяц и в отопительный период составит 716,69 тыс. руб. в месяц.

**7.6 Каралатский сельсовет**

| | | |
|---|---|---|
| холодное водоснабжение | - | - |
| водоотведение | - | - |
| горячее водоснабжение | - | - |
| отопление | - | - |
| электроснабжение | ПАО «Астраханская энергосбытовая компания» | 105,0[2] |
| газоснабжение | ООО «Газпром межрегионгаз Астрахань» (сетевой) | 103,2[2] |
| обращение с твердыми коммунальными отходами | ООО «ЭкоЦентр» | 104,1[2] |

Максимальное значение индекса соответствует набору коммунальных услуг, потребляемых гражданами, проживающими в жилых домах всех типов благоустройства и являющимися потребителями услуги электроснабжения ПАО «Астраханская энергосбытовая компания».

Тарифы на коммунальные ресурсы составят:
электрическая энергия:
с 01.01.2020 до 30.06.2020 – 3,39[2] руб./кВтч;
с 01.07.2020 до 31.12.2020 – 3,56[2] руб./кВтч;
газоснабжение (сетевой газ):
с 01.01.2020 до 30.06.2020 – 5521,93 руб./1000 куб. м;
с 01.07.2020 до 31.12.2020 – 5698,63[2] руб./1000 куб. м;
обращение с твердыми коммунальными отходами:
с 01.01.2020 до 30.06.2020 – 502,48[2] руб./куб. м;
с 01.07.2020 до 31.12.2020 – 523,08[2] руб./куб. м.

Нормативы потребления коммунальных услуг (нормативы накопления твердых коммунальных отходов), нормативы потребления коммунальных услуг при использовании земельного участка и надворных построек не изменяются.

Численность населения, изменение размера платы за коммунальные услуги в отношении которого равно установленному предельному индексу, – 1778 чел.

Доля населения, изменение размера платы за коммунальные услуги в отношении которого равно установленному предельному индексу, в общей численности населения муниципального образования – 100,00%, в общей численности населения Астраханской области – 0,18%.

Численность населения, изменение размера платы за коммунальные услуги в отношении которого более установленного индекса по Астраханской области, но менее (или равно) установленного предельного индекса, превышающего установленный индекс по Астраханской области не более чем на величину отклонения по Астраханской области, – 1778 чел.

Доля населения, изменение размера платы за коммунальные услуги в отношении которого более установленного индекса по Астраханской области, но менее (или равно) установленного предельного индекса, превышающего установленный индекс по Астраханской области не более чем на величину отклонения по Астраханской области, в общей численности населения муниципального образования – 100,00%, в общей численности населения Астраханской области – 0,18%.

Совокупная сумма увеличения вносимой гражданами муниципального образования платы за коммунальные услуги в результате установления по муниципальному образованию предельных индексов, превышающих установленный индекс по Астраханской области, составит 78,85 тыс. руб. в месяц.

**7.7 Караулинский сельсовет**

| | | |
|---|---|---|
| холодное водоснабжение | МУП «Камызякский водопровод» МО «Камызякский район» | 105,6[2] |
| водоотведение | - | - |
| горячее водоснабжение | - | - |
| отопление | - | - |
| электроснабжение | ПАО «Астраханская энергосбытовая компания» | 105,0[2] |
| газоснабжение | ООО «Газпром межрегионгаз Астрахань» (сетевой) | 103,2[2] |
| обращение с твердыми коммунальными отходами | ООО «ЭкоЦентр» | 104,1[2] |

Максимальное значение индекса соответствует набору коммунальных услуг, потребляемых гражданами, проживающими в жилых домах всех типов благоустройства и являющимися потребителями услуги водоснабжения МУП «Камызякский водопровод» МО «Камызякский район».

Тарифы на коммунальные ресурсы составят:
питьевая вода:
с 01.01.2020 до 30.06.2020 – 45,71[2] руб./куб. м;
с 01.07.2020 до 31.12.2020 – 48,26[2] руб./куб. м;
электрическая энергия:
с 01.01.2020 до 30.06.2020 – 3,39[2] руб./кВтч;
с 01.07.2020 до 31.12.2020 – 3,56[2] руб./кВтч;
газоснабжение (сетевой газ):
с 01.01.2020 до 30.06.2020 – 5521,93 руб./1000 куб. м;
с 01.07.2020 до 31.12.2020 – 5698,63[2] руб./1000 куб. м;
обращение с твердыми коммунальными отходами:
с 01.01.2020 до 30.06.2020 – 502,48[2] руб./куб. м;
с 01.07.2020 до 31.12.2020 – 523,08[2] руб./куб. м.

Нормативы потребления коммунальных услуг (нормативы накопления твердых коммунальных отходов), нормативы потребления коммунальных услуг при использовании земельного участка и надворных построек не изменяются.

Численность населения, изменение размера платы за коммунальные услуги в отношении которого равно установленному предельному индексу, – 757 чел.

Доля населения, изменение размера платы за коммунальные услуги в отношении которого равно установленному предельному индексу, в общей численности населения муниципального образования – 34,15%, в общей численности населения Астраханской области – 0,07%.

Численность населения, изменение размера платы за коммунальные услуги в отношении которого равно (или менее) установленному индексу по Астраханской области, – 1460 чел.

Доля населения, изменение размера платы за коммунальные услуги в отношении которого равно (или менее) установленному индексу по Астраханской области, в общей численности населения муниципального образования – 65,85%, в общей численности населения Астраханской области – 0,15%.

Численность населения, изменение размера платы за коммунальные услуги в отношении которого более установленного индекса по Астраханской области, но менее (или равно) установленного предельного индекса, превышающего установленный индекс по Астраханской области не более чем на величину отклонения по Астраханской области, – 757 чел.

Доля населения, изменение размера платы за коммунальные услуги в отношении которого более установленного индекса по Астраханской области, но менее (или равно) установленного предельного индекса, превышающего установленный индекс по Астраханской области не более чем на величину отклонения по Астраханской области, в общей численности населения муниципального образования– 34,15%, в общей численности населения Астраханской области – 0,07%.

Совокупная сумма увеличения вносимой гражданами муниципального образования платы за коммунальные услуги в результате установления по муниципальному образованию предельных индексов, превышающих установленный индекс по Астраханской области, составит 53,74 тыс. руб. в месяц.

**7.8 Поселок Кировский**

| | | |
|---|---|---|
| холодное водоснабжение | МУП «Камызякский водопровод» МО «Камызякский район» | 105,6[2] |
| водоотведение | МУП «Исток» | 105,6[2] |
| горячее водоснабжение | - | - |
| отопление | - | - |
| электроснабжение | ПАО «Астраханская энергосбытовая компания» | 105,0[2] |
| газоснабжение | ООО «Газпром межрегионгаз Астрахань» (сетевой) | 103,2[2] |
| обращение с твердыми коммунальными отходами | ООО «ЭкоЦентр» | 104,1[2] |

Максимальное значение индекса соответствует набору коммунальных услуг, потребляемых гражданами, проживающими в жилых домах всех типов благоустройства и являющимися потребителями услуг водоснабжения МУП «Камызякский водопровод» МО «Камызякский район», водоотведения МУП «Исток».

Тарифы на коммунальные ресурсы составят:
питьевая вода:
с 01.01.2020 до 30.06.2020 – 45,71[2] руб./куб. м;
с 01.07.2020 до 31.12.2020 – 48,26[2] руб./куб. м;
водоотведение:
с 01.01.2020 до 30.06.2020 – 34,92[2] руб./куб. м;
с 01.07.2020 до 31.12.2020 – 36,87[2] руб./куб. м;
электрическая энергия:
с 01.01.2020 до 30.06.2020 – 4,84[2] руб./кВтч;
с 01.07.2020 до 31.12.2020 – 5,08[2] руб./кВтч;
газоснабжение (сетевой газ):
с 01.01.2020 до 30.06.2020 – 5521,93 руб./1000 куб. м;
с 01.07.2020 до 31.12.2020 – 5698,63[2] руб./1000 куб. м;
обращение с твердыми коммунальными отходами:
с 01.01.2020 до 30.06.2020 – 502,48[2] руб./куб. м;
с 01.07.2020 до 31.12.2020 – 523,08[2] руб./куб. м.

Нормативы потребления коммунальных услуг (нормативы накопления твердых коммунальных отходов), нормативы потребления коммунальных услуг при использовании земельного участка и надворных построек не изменяются.

Численность населения, изменение размера платы за коммунальные услуги в от-

ношении которого равно установленному предельному индексу, – 1140 чел.

Доля населения, изменение размера платы за коммунальные услуги в отношении которого равно установленному предельному индексу, в общей численности населения муниципального образования – 54,81%, в общей численности населения Астраханской области – 0,11%.

Численность населения, изменение размера платы за коммунальные услуги в отношении которого равно (или менее) установленному индексу по Астраханской области, – 940 чел.

Доля населения, изменение размера платы за коммунальные услуги в отношении которого равно (или менее) установленному индексу по Астраханской области, в общей численности населения муниципального образования – 45,19%, в общей численности населения Астраханской области – 0,09%.

Численность населения, изменение размера платы за коммунальные услуги в отношении которого более установленного индекса по Астраханской области, но менее (или равно) установленного предельного индекса, превышающего установленный индекс по Астраханской области не более чем на величину отклонения по Астраханской области, – 1140 чел.

Доля населения, изменение размера платы за коммунальные услуги в отношении которого более установленного индекса по Астраханской области, но менее (или равно) установленного предельного индекса, превышающего установленный индекс по Астраханской области не более чем на величину отклонения по Астраханской области, в общей численности населения муниципального образования – 54,81%, в общей численности населения Астраханской области – 0,12%.

Совокупная сумма увеличения вносимой гражданами муниципального образования платы за коммунальные услуги в результате установления по муниципальному образованию предельных индексов, превышающих установленный индекс по Астраханской области, составит 81,88 тыс. руб. в месяц.

| | | | | |
|---|---|---|---|---|
| 7.9 | Николо-Комаровский сельсовет | холодное водоснабжение | ФГБУ «ЦЖКУ» Минобороны России | 104,1[2] |
| | | водоотведение | - | - |
| | | горячее водоснабжение | - | - |
| | | отопление | - | - |
| | | электроснабжение | ПАО «Астраханская энергосбытовая компания» | 105,0[2] |
| | | газоснабжение | ООО «Газпром межрегионгаз Астрахань» (сетевой) | 103,2[2] |
| | | обращение с твердыми коммунальными отходами | ООО «ЭкоЦентр» | 104,1[2] |

Максимальное значение индекса соответствует набору коммунальных услуг, потребляемых гражданами, проживающими в жилых домах всех типов благоустройства и являющимися потребителями услуги электроснабжения ПАО «Астраханская энергосбытовая компания».

Тарифы на коммунальные ресурсы составят:
питьевая вода:
с 01.01.2020 до 30.06.2020 – 105,28[2] руб./куб. м;
с 01.07.2020 до 31.12.2020 – 109,59[2] руб./куб. м;
электрическая энергия:
с 01.01.2020 до 30.06.2020 – 3,39[2] руб./кВтч;
с 01.07.2020 до 31.12.2020 – 3,56[2] руб./кВтч;
газоснабжение (сетевой газ):
с 01.01.2020 до 30.06.2020 – 5521,93 руб./1000 куб. м;
с 01.07.2020 до 31.12.2020 – 5698,63[2] руб./1000 куб. м;
обращение с твердыми коммунальными отходами:
с 01.01.2020 до 30.06.2020 – 502,48[2] руб./куб. м;
с 01.07.2020 до 31.12.2020 – 523,08[2] руб./куб. м.

Нормативы потребления коммунальных услуг (нормативы накопления твердых коммунальных отходов), нормативы потребления коммунальных услуг при использовании земельного участка и надворных построек не изменяются.

Численность населения, изменение размера платы за коммунальные услуги в отношении которого равно установленному предельному индексу, – 1336 чел.

Доля населения, изменение размера платы за коммунальные услуги в отношении которого равно установленному предельному индексу, в общей численности населения муниципального образования – 100,00%, в общей численности населения Астраханской области – 0,13%.

Численность населения, изменение размера платы за коммунальные услуги в отношении которого более установленного индекса по Астраханской области, но менее (или равно) установленного предельного индекса, превышающего установленный индекс по Астраханской области не более чем на величину отклонения по Астраханской области, – 1336 чел.

Доля населения, изменение размера платы за коммунальные услуги в отношении которого более установленного индекса по Астраханской области, но менее (или равно) установленного предельного индекса, превышающего установленный индекс по Астраханской области не более чем на величину отклонения по Астраханской области, в общей численности населения муниципального образования – 100,00%, в общей численности населения Астраханской области – 0,13%.

Совокупная сумма увеличения вносимой гражданами муниципального образования платы за коммунальные услуги в результате установления по муниципальному образованию предельных индексов, превышающих установленный индекс по Астраханской области, составит 17,56 тыс. руб. в месяц.

| | | | | |
|---|---|---|---|---|
| 7.10 | Новотузуклейский сельсовет | холодное водоснабжение | МУП «Камызякский водопровод» МО «Камызякский район» | 105,6[2] |
| | | водоотведение | МУП «Камызякгорсети» | 105,6[2] |
| | | горячее водоснабжение | - | - |
| | | отопление | ГАУ АО «Камызякский лесхоз» (дрова из твердолиственных пород) | 103,5[2] |
| | | | ООО «ХАРАБАЛИНСКИЙ УГОЛЬ» | 103,0[2] |
| | | электроснабжение | ПАО «Астраханская энергосбытовая компания» | 105,0[2] |
| | | газоснабжение | ООО «Газпром межрегионгаз Астрахань» (сетевой) | 103,2[2] |
| | | обращение с твердыми коммунальными отходами | ООО «ЭкоЦентр» | 104,1[2] |

Максимальное значение индекса соответствует набору коммунальных услуг, потребляемых гражданами, проживающими в жилых домах всех типов благоустройства и являющимися потребителями услуг водоснабжения МУП «Камызякский водопровод» МО «Камызякский район», водоотведения МУП «Камызякгорсети».

Тарифы на коммунальные ресурсы составят:
питьевая вода:
с 01.01.2020 до 30.06.2020 – 45,71[2] руб./куб. м;
с 01.07.2020 до 31.12.2020 – 48,26[2] руб./куб. м;
водоотведение:
с 01.01.2020 до 30.06.2020 – 41,14[2] руб./куб. м;
с 01.07.2020 до 31.12.2020 – 43,44[2] руб./куб. м;
твердое топливо ГАУ АО «Камызякский лесхоз»:
с 01.01.2020 до 30.06.2020 – 679,90[2] руб. за тонну;
с 01.07.2020 до 31.12.2020 – 704,00[2] руб. за тонну;
электрическая энергия:
с 01.01.2020 до 30.06.2020 – 3,39[2] руб./кВтч;
с 01.07.2020 до 31.12.2020 – 3,56[2] руб./кВтч;
газоснабжение (сетевой газ):
с 01.01.2020 до 30.06.2020 – 5521,93 руб./1000 куб. м;
с 01.07.2020 до 31.12.2020 – 5698,63[2] руб./1000 куб. м;
обращение с твердыми коммунальными отходами:
с 01.01.2020 до 30.06.2020 – 502,48[2] руб./куб. м;
с 01.07.2020 до 31.12.2020 – 523,08[2] руб./куб. м.

Нормативы потребления коммунальных услуг (нормативы накопления твердых коммунальных отходов), нормативы потребления коммунальных услуг при использовании земельного участка и надворных построек не изменяются.

Численность населения, изменение размера платы за коммунальные услуги в отношении которого равно установленному предельному индексу, – 733 чел.

Доля населения, изменение размера платы за коммунальные услуги в отношении которого равно установленному предельному индексу, в общей численности населения муниципального образования – 25,33%, в общей численности населения Астраханской области – 0,07%.

Численность населения, изменение размера платы за коммунальные услуги в отношении которого равно (или менее) установленному индексу по Астраханской области, – 1694 чел.

Доля населения, изменение размера платы за коммунальные услуги в отношении которого равно (или менее) установленному индексу по Астраханской области, в общей численности населения муниципального образования – 58,53%, в общей численности населения Астраханской области – 0,17%.

Численность населения, изменение размера платы за коммунальные услуги в отношении которого более установленного индекса по Астраханской области, но менее (или равно) установленного предельного индекса, превышающего установленный индекс по Астраханской области не более чем на величину отклонения по Астраханской области, – 1200 чел.

Доля населения, изменение размера платы за коммунальные услуги в отношении которого более установленного индекса по Астраханской области, но менее (или равно) установленного предельного индекса, превышающего установленный индекс по Астраханской области не более чем на величину отклонения по Астраханской области, в общей численности населения муниципального образования – 41,47%, в общей численности населения Астраханской области – 0,12%.

Совокупная сумма увеличения вносимой гражданами муниципального образования платы за коммунальные услуги в результате установления по муниципальному образованию предельных индексов, превышающих установленный индекс по Астраханской области, составит 98,57 тыс. руб. в месяц.

| | | | | |
|---|---|---|---|---|
| 7.11 | Образцово-Травинский сельсовет | холодное водоснабжение | - | - |
| | | водоотведение | - | - |
| | | горячее водоснабжение | - | - |
| | | отопление | - | - |
| | | электроснабжение | ПАО «Астраханская энергосбытовая компания» | 105,0[2] |
| | | газоснабжение | ООО «Газпром межрегионгаз Астрахань» (сетевой) | 103,2[2] |
| | | обращение с твердыми коммунальными отходами | ООО «ЭкоЦентр» | 104,1[2] |

Максимальное значение индекса соответствует набору коммунальных услуг, потребляемых гражданами, проживающими в жилых домах всех типов благоустройства и являющимися потребителями услуги электроснабжения ПАО «Астраханская энергосбытовая компания».

Тарифы на коммунальные ресурсы составят:
электрическая энергия:
с 01.01.2020 до 30.06.2020 – 3,39[2] руб./кВтч;
с 01.07.2020 до 31.12.2020 – 3,56[2] руб./кВтч;
газоснабжение (сетевой газ):
с 01.01.2020 до 30.06.2020 – 5521,93 руб./1000 куб. м;
с 01.07.2020 до 31.12.2020 – 5698,63[2] руб./1000 куб. м;
обращение с твердыми коммунальными отходами:
с 01.01.2020 до 30.06.2020 – 502,48[2] руб./куб. м;
с 01.07.2020 до 31.12.2020 – 523,08[2] руб./куб. м.

Нормативы потребления коммунальных услуг (нормативы накопления твердых коммунальных отходов), нормативы потребления коммунальных услуг при использовании земельного участка и надворных построек не изменяются.

Численность населения, изменение размера платы за коммунальные услуги в отношении которого равно установленному предельному индексу, – 5093 чел.

Доля населения, изменение размера платы за коммунальные услуги в отношении которого равно установленному предельному индексу, в общей численности населения муниципального образования – 100,00%, в общей численности населения Астраханской области – 0,50%.

Численность населения, изменение размера платы за коммунальные услуги в отношении которого более установленного индекса по Астраханской области, но менее (или равно) установленного предельного индекса, превышающего установленный индекс по Астраханской области не более чем на величину отклонения по Астраханской области, – 5093 чел.

Доля населения, изменение размера платы за коммунальные услуги в отношении которого более установленного индекса по Астраханской области, но менее (или равно) установленного предельного индекса, превышающего установленный индекс по Астраханской области не более чем на величину отклонения по Астраханской области, в общей численности населения муниципального образования– 100,00%, в общей численности населения Астраханской области – 0,50%.

Совокупная сумма увеличения вносимой гражданами муниципального образования платы за коммунальные услуги в результате установления по муниципальному образованию предельных индексов, превышающих установленный индекс по Астраханской области, составит 84,54 тыс. руб. в месяц.

| | | | | |
|---|---|---|---|---|
| 7.12 | Раздорский сельсовет | холодное водоснабжение | МУП «Камызякский водопровод» МО «Камызякский район» | 104,0[2] |
| | | водоотведение | МУП «Камызякгорсети» | 104,0[2] |
| | | горячее водоснабжение | - | - |
| | | отопление | - | - |
| | | электроснабжение | ПАО «Астраханская энергосбытовая компания» | 105,0[2] |
| | | газоснабжение | ООО «Газпром межрегионгаз Астрахань» (сетевой) | 103,2[2] |
| | | | ООО «ГЭС Поволжье» (сжиженный) | 103,2[2] |
| | | обращение с твердыми коммунальными отходами | ООО «ЭкоЦентр» | 104,1[2] |

Максимальное значение индекса соответствует набору коммунальных услуг, потребляемых гражданами, проживающими в жилых домах всех типов благоустройства и являющимися потребителями услуги электроснабжения ПАО «Астраханская энергосбытовая компания».

Тарифы на коммунальные ресурсы составят:
питьевая вода:
с 01.01.2020 до 30.06.2020 – 45,71[2] руб./куб. м;
с 01.07.2020 до 31.12.2020 – 48,26[2] руб./куб. м;
водоотведение:
с 01.01.2020 до 30.06.2020 – 41,14[2] руб./куб. м;
с 01.07.2020 до 31.12.2020 – 43,44[2] руб./куб. м;
электрическая энергия:
с 01.01.2020 до 30.06.2020 – 3,39[2] руб./кВтч;
с 01.07.2020 до 31.12.2020 – 3,56[2] руб./кВтч;
газоснабжение (сетевой газ):
с 01.01.2020 до 30.06.2020 – 5521,93 руб./1000 куб. м;
с 01.07.2020 до 31.12.2020 – 5698,63[2] руб./1000 куб. м;
газоснабжение (сжиженный газ):
с 01.01.2020 до 30.06.2020 – 41,38 руб./кг;
с 01.07.2020 до 31.12.2020 – 42,70[2] руб./кг;
обращение с твердыми коммунальными отходами:
с 01.01.2020 до 30.06.2020 – 502,48[2] руб./куб. м;
с 01.07.2020 до 31.12.2020 – 523,08[2] руб./куб. м.

Нормативы потребления коммунальных услуг (нормативы накопления твердых коммунальных отходов), нормативы потребления коммунальных услуг при использовании земельного участка и надворных построек не изменяются.

Численность населения, изменение размера платы за коммунальные услуги в отношении которого равно установленному предельному индексу, – 2 212 чел.

Доля населения, изменение размера платы за коммунальные услуги в отношении которого равно установленному предельному индексу, в общей численности населения муниципального образования – 100,00%, в общей численности населения Астраханской области – 0,22%.

Численность населения, изменение размера платы за коммунальные услуги в отношении которого более установленного индекса по Астраханской области, но менее (или равно) установленного предельного индекса, превышающего установленный индекс по Астраханской области не более чем на величину отклонения по Астраханской области, – 2212 чел.

Доля населения, изменение размера платы за коммунальные услуги в отношении которого более установленного индекса по Астраханской области, но менее (или равно) установленного предельного индекса, превышающего установленный индекс по Астраханской области не более чем на величину отклонения по Астраханской области, в общей численности населения муниципального образования – 100,00%, в общей численности населения Астраханской области – 0,22%.

Совокупная сумма увеличения вносимой гражданами муниципального образования платы за коммунальные услуги в результате установления по муниципальному образованию предельных индексов, превышающих установленный индекс по Астраханской области, составит 31,55 тыс. руб. в месяц.

| | | | | |
|---|---|---|---|---|
| 7.13 | Самосдельский сельсовет | холодное водоснабжение | - | - |
| | | водоотведение | - | - |
| | | горячее водоснабжение | - | - |
| | | отопление | - | - |
| | | электроснабжение | ПАО «Астраханская энергосбытовая компания» | 105,0[2] |
| | | газоснабжение | ООО «Газпром межрегионгаз Астрахань» (сетевой) | 103,2[2] |
| | | обращение с твердыми коммунальными отходами | ООО «ЭкоЦентр» | 104,1[2] |

Максимальное значение индекса соответствует набору коммунальных услуг, потребляемых гражданами, проживающими в жилых домах всех типов благоустройства и являющимися потребителями услуги электроснабжения ПАО «Астраханская энергосбытовая компания».

Тарифы на коммунальные ресурсы составят:
электрическая энергия:
с 01.01.2020 до 30.06.2020 – 3,39[2] руб./кВтч;
с 01.07.2020 до 31.12.2020 – 3,56[2] руб./кВтч;
газоснабжение (сетевой газ):
с 01.01.2020 до 30.06.2020 – 5521,93 руб./1000 куб. м;
с 01.07.2020 до 31.12.2020 – 5698,63[2] руб./1000 куб. м;
обращение с твердыми коммунальными отходами:
с 01.01.2020 до 30.06.2020 – 502,48[2] руб./куб. м;
с 01.07.2020 до 31.12.2020 – 523,08[2] руб./куб. м.

Нормативы потребления коммунальных услуг (нормативы накопления твердых коммунальных отходов), нормативы потребления коммунальных услуг при использовании земельного участка и надворных построек не изменяются.

Численность населения, изменение размера платы за коммунальные услуги в отношении которого равно установленному предельному индексу, – 1538 чел.

Доля населения, изменение размера платы за коммунальные услуги в отношении которого равно установленному предельному индексу, в общей численности населения муниципального образования – 100,00%, в общей численности населения Астраханской области – 0,15%.

Численность населения, изменение размера платы за коммунальные услуги в отношении которого более установленного индекса по Астраханской области, но менее (или равно) установленного предельного индекса, превышающего установленный индекс по Астраханской области не более чем на величину отклонения по Астраханской области, – 1538 чел.

Доля населения, изменение размера платы за коммунальные услуги в отношении которого более установленного индекса по Астраханской области, но менее (или равно) установленного предельного индекса, превышающего установленный индекс по Астраханской области не более чем на величину отклонения по Астраханской области, в общей численности населения муниципального образования– 100,00%, в общей численности населения Астраханской области – 0,15%.

Совокупная сумма увеличения вносимой гражданами муниципального образования платы за коммунальные услуги в результате установления по муниципальному образованию предельных индексов, превышающих установленный индекс по Астраханской области, составит 24,58 тыс. руб. в месяц.

| | | | | |
|---|---|---|---|---|
| 7.14 | Семибугоринский сельсовет | холодное водоснабжение | - | - |
| | | водоотведение | - | - |
| | | горячее водоснабжение | - | - |
| | | отопление | ГАУ АО «Камызякский лесхоз» (дрова из твердолиственных пород) | 103,5[2] |
| | | | ООО «ХАРАБАЛИНСКИЙ УГОЛЬ» | 103,0[2] |
| | | электроснабжение | ПАО «Астраханская энергосбытовая компания» | 105,0[2] |
| | | газоснабжение | ООО «Газпром межрегионгаз Астрахань» (сетевой) | 103,2[2] |
| | | обращение с твердыми коммунальными отходами | ООО «ЭкоЦентр» | 104,1[2] |

Максимальное значение индекса соответствует набору коммунальных услуг, потребляемых гражданами, проживающими в жилых домах всех типов благоустройства и являющимися потребителями услуги электроснабжения ПАО «Астраханская энергосбытовая компания».

Тарифы на коммунальные ресурсы составят:
твердое топливо ГАУ АО «Камызякский лесхоз»:
с 01.01.2020 до 30.06.2020 – 679,90[2] руб. за тонну;
с 01.07.2020 до 31.12.2020 – 704,00[2] руб. за тонну;
электрическая энергия:
с 01.01.2020 до 30.06.2020 – 3,39[2] руб./кВтч;
с 01.07.2020 до 31.12.2020 – 3,56[2] руб./кВтч;
газоснабжение (сетевой газ):
с 01.01.2020 до 30.06.2020 – 5521,93 руб./1000 куб. м;
с 01.07.2020 до 31.12.2020 – 5698,63[2] руб./1000 куб. м;
обращение с твердыми коммунальными отходами:

с 01.01.2020 до 30.06.2020 – 502,48[2] руб./куб. м;
с 01.07.2020 до 31.12.2020 – 523,08[2] руб./куб. м.

Нормативы потребления коммунальных услуг (нормативы накопления твердых коммунальных отходов), нормативы потребления коммунальных услуг при использовании земельного участка и надворных построек не изменяются.

Численность населения, изменение размера платы за коммунальные услуги в отношении которого равно установленному предельному индексу, – 2511 чел.

Доля населения, изменение размера платы за коммунальные услуги в отношении которого равно установленному предельному индексу, в общей численности населения муниципального образования – 100,00%, в общей численности населения Астраханской области – 0,25%.

Численность населения, изменение размера платы за коммунальные услуги в отношении которого более установленного индекса по Астраханской области, но менее (или равно) установленного предельного индекса, превышающего установленный индекс по Астраханской области не более чем на величину отклонения по Астраханской области, – 2511 чел.

Доля населения, изменение размера платы за коммунальные услуги в отношении которого более установленного индекса по Астраханской области, но менее (или равно) установленного предельного индекса, превышающего установленный индекс по Астраханской области не более чем на величину отклонения по Астраханской области, в общей численности населения муниципального образования– 100,00%, в общей численности населения Астраханской области – 0,25%.

Совокупная сумма увеличения вносимой гражданами муниципального образования платы за коммунальные услуги в результате установления по муниципальному образованию предельных индексов, превышающих установленный индекс по Астраханской области, составит 39,28 тыс. руб. в месяц.

| | | | | |
|---|---|---|---|---|
| 7.15 | Чаганский сельсовет | холодное водоснабжение | МУП «Камызякский водопровод» МО «Камызякский район» | 105,6[2] |
| | | водоотведение | МУП «ЖКХ Дельта» МО «Камызякский район» | 105,6[2] |
| | | горячее водоснабжение | - | - |
| | | отопление | ГАУ АО «Камызякский лесхоз» (дрова из твердолиственных пород) | 103,5[2] |
| | | | ООО «ХАРАБАЛИНСКИЙ УГОЛЬ» | 103,0[2] |
| | | электроснабжение | ПАО «Астраханская энергосбытовая компания» | 105,0[2] |
| | | газоснабжение | ООО «Газпром межрегионгаз Астрахань» (сетевой) | 103,2[2] |
| | | | ООО «ГЭС Поволжье» (сжиженный) | 103,2[2] |
| | | обращение с твердыми коммунальными отходами | ООО «ЭкоЦентр» | 104,1[2] |

Максимальное значение индекса соответствует набору коммунальных услуг, потребляемых гражданами, проживающими в жилых домах всех типов благоустройства и являющимися потребителями услуг водоснабжения МУП «Камызякский водопровод» МО «Камызякский район», водоотведения МУП «ЖКХ Дельта» МО «Камызякский район».

Тарифы на коммунальные ресурсы составят:
питьевая вода:
с 01.01.2020 до 30.06.2020 – 45,71[2] руб./куб. м;
с 01.07.2020 до 31.12.2020 – 48,26[2] руб./куб. м;
водоотведение:
с 01.01.2020 до 30.06.2020 – 33,22[2] руб./куб. м;
с 01.07.2020 до 31.12.2020 – 35,08[2] руб./куб. м;
твердое топливо ГАУ АО «Камызякский лесхоз»:
с 01.01.2020 до 30.06.2020 – 679,90[2] руб. за тонну;
с 01.07.2020 до 31.12.2020 – 704,0[2] руб. за тонну;
электрическая энергия:
с 01.01.2020 до 30.06.2020 – 3,39[2] руб./кВтч;
с 01.07.2020 до 31.12.2020 – 3,56[2] руб./кВтч;
газоснабжение (сетевой газ):
с 01.01.2020 до 30.06.2020 – 5521,93 руб./1000 куб. м;
с 01.07.2020 до 31.12.2020 – 5698,63[2] руб./1000 куб. м;
газоснабжение (сжиженный газ):
с 01.01.2020 до 30.06.2020 – 41,38 руб./кг;
с 01.07.2020 до 31.12.2020 – 42,70[2] руб./кг;
обращение с твердыми коммунальными отходами:
с 01.01.2020 до 30.06.2020 – 502,48[2] руб./куб. м;
с 01.07.2020 до 31.12.2020 – 523,08[2] руб./куб. м.

Нормативы потребления коммунальных услуг (нормативы накопления твердых коммунальных отходов), нормативы потребления коммунальных услуг при использовании земельного участка и надворных построек не изменяются.

Численность населения, изменение размера платы за коммунальные услуги в отношении которого равно установленному предельному индексу, – 1468 чел.

Доля населения, изменение размера платы за коммунальные услуги в отношении которого равно установленному предельному индексу, в общей численности населения муниципального образования – 56,57%, в общей численности населения Астраханской области – 0,14%.

Численность населения, изменение размера платы за коммунальные услуги в отношении которого равно (или менее) установленному индексу по Астраханской области, – 872 чел.

Доля населения, изменение размера платы за коммунальные услуги в отношении которого равно (или менее) установленному индексу по Астраханской области, в общей численности населения муниципального образования – 33,60%, в общей численности населения Астраханской области – 0,09%.

Численность населения, изменение размера платы за коммунальные услуги в отношении которого более установленного индекса по Астраханской области, но менее (или равно) установленного предельного индекса, превышающего установленный индекс по Астраханской области не более чем на величину отклонения по Астраханской области, – 1723 чел.

Доля населения, изменение размера платы за коммунальные услуги в отношении которого более установленного индекса по Астраханской области, но менее (или равно) установленного предельного индекса, превышающего установленный индекс по Астраханской области не более чем на величину отклонения по Астраханской области, в общей численности населения муниципального образования– 66,40%, в общей численности населения Астраханской области – 0,17%.

Совокупная сумма увеличения вносимой гражданами муниципального образования платы за коммунальные услуги в результате установления по муниципальному образованию предельных индексов, превышающих установленный индекс по Астраханской области, составит 104,07 тыс. руб. в месяц.

| | | | | |
|---|---|---|---|---|
| 8 | Красноярский район | | | |
| 8.1 | Аксарайский сельсовет | холодное водоснабжение | - | - |
| | | водоотведение | - | - |
| | | горячее водоснабжение | - | - |
| | | отопление | - | - |
| | | электроснабжение | ПАО «Астраханская энергосбытовая компания» | 105,0[2] |
| | | газоснабжение | ООО «Газпром межрегионгаз Астрахань» (сетевой) | 103,2[2] |
| | | обращение с твердыми коммунальными отходами | ООО «ЭкоЦентр» | 104,1[2] |

Максимальное значение индекса соответствует набору коммунальных услуг, потребляемых гражданами, проживающими в жилых домах всех типов благоустройства и являющимися потребителями услуги электроснабжения ПАО «Астраханская энергосбытовая компания».

Тарифы на коммунальные ресурсы составят:
электрическая энергия:
с 01.01.2020 до 30.06.2020 – 3,39[2] руб./кВтч;
с 01.07.2020 до 31.12.2020 – 3,56[2] руб./кВтч;
газоснабжение (сетевой газ):
с 01.01.2020 до 30.06.2020 – 5521,93 руб./1000 куб. м;
с 01.07.2020 до 31.12.2020 – 5698,63[2] руб./1000 куб. м;
обращение с твердыми коммунальными отходами:
с 01.01.2020 до 30.06.2020 – 502,48[2] руб./куб. м;
с 01.07.2020 до 31.12.2020 – 523,08[2] руб./куб. м.

Нормативы потребления коммунальных услуг (нормативы накопления твердых коммунальных отходов), нормативы потребления коммунальных услуг при использовании земельного участка и надворных построек не изменяются.

Численность населения, изменение размера платы за коммунальные услуги в отношении которого равно установленному предельному индексу, – 783 чел.

Доля населения, изменение размера платы за коммунальные услуги в отношении которого равно установленному предельному индексу, в общей численности населения муниципального образования – 100,00%, в общей численности населения Астраханской области – 0,08%.

Численность населения, изменение размера платы за коммунальные услуги в отношении которого более установленного индекса по Астраханской области, но менее (или равно) установленного предельного индекса, превышающего установленный индекс по Астраханской области не более чем на величину отклонения по Астраханской области, – 783 чел.

Доля населения, изменение размера платы за коммунальные услуги в отношении которого более установленного индекса по Астраханской области, но менее (или равно) установленного предельного индекса, превышающего установленный индекс по Астраханской области не более чем на величину отклонения по Астраханской области, в общей численности населения муниципального образования – 100,00%, в общей численности населения Астраханской области – 0,08%.

Совокупная сумма увеличения вносимой гражданами муниципального образования платы за коммунальные услуги в результате установления по муниципальному образованию предельных индексов, превышающих установленный индекс по Астраханской области, составит 13,52 тыс. руб. в месяц.

| | | | | |
|---|---|---|---|---|
| 8.2 | Ахтубинский сельсовет | холодное водоснабжение | МУП «Водоканал» | 104,1[2] |
| | | водоотведение | - | - |
| | | горячее водоснабжение | - | - |
| | | отопление | МУП с. Красный Яр «АвангардЪ» | 104,0[2] |
| | | | ГАУ АО «Красноярский лесхоз» (дрова из твердолиственных пород) | 104,0[2] |
| | | электроснабжение | ПАО «Астраханская энергосбытовая компания» | 105,0[2] |
| | | газоснабжение | ООО «Газпром межрегионгаз Астрахань» (сетевой) | 103,2[2] |
| | | обращение с твердыми коммунальными отходами | ООО «ЭкоЦентр» | 104,1[2] |

Максимальное значение индекса соответствует набору коммунальных услуг, потребляемых гражданами, проживающими в жилых домах всех типов благоустройства и являющимися потребителями услуги электроснабжения ПАО «Астраханская энергосбытовая компания».

Тарифы на коммунальные ресурсы составят:
питьевая вода:
с 01.01.2020 до 30.06.2020 – 45,22[2] руб./куб. м;
с 01.07.2020 до 31.12.2020 – 47,07[2] руб./куб. м;
тепловая энергия:
с 01.01.2020 до 30.06.2020 – 1 796,93 руб./Гкал;
с 01.07.2020 до 31.12.2020 – 1 868,81[2] руб./Гкал;
твердое топливо ГАУ АО «Красноярский лесхоз»:
с 01.01.2020 до 30.06.2020 – 688,00[2] руб./ плотный куб. м;
с 01.07.2020 до 31.12.2020 – 715,40[2] руб./ плотный куб. м;
электрическая энергия:
с 01.01.2020 до 30.06.2020 – 3,39[2] руб./кВтч;
с 01.07.2020 до 31.12.2020 – 3,56[2] руб./кВтч;
газоснабжение (сетевой газ):
с 01.01.2020 до 30.06.2020 – 5521,93 руб./1000 куб. м;
с 01.07.2020 до 31.12.2020 – 5698,63[2] руб./1000 куб. м;
обращение с твердыми коммунальными отходами:
с 01.01.2020 до 30.06.2020 – 502,48[2] руб./куб. м;
с 01.07.2020 до 31.12.2020 – 523,08[2] руб./куб. м.

Нормативы потребления коммунальных услуг (нормативы накопления твердых коммунальных отходов), нормативы потребления коммунальных услуг при использовании земельного участка и надворных построек не изменяются.

Численность населения, изменение размера платы за коммунальные услуги в отношении которого равно установленному предельному индексу, – 3128 чел.

Доля населения, изменение размера платы за коммунальные услуги в отношении которого равно установленному предельному индексу, в общей численности населения муниципального образования – 100,00 %, в общей численности населения Астраханской области – 0,31%.

Численность населения, изменение размера платы за коммунальные услуги в отношении которого более установленного индекса по Астраханской области, но менее (или равно) установленного предельного индекса, превышающего установленный индекс по Астраханской области не более чем на величину отклонения по Астраханской области, – 3128 чел.

Доля населения, изменение размера платы за коммунальные услуги в отношении которого более установленного индекса по Астраханской области, но менее (или равно) установленного предельного индекса, превышающего установленный индекс по Астраханской области не более чем на величину отклонения по Астраханской области, в общей численности населения муниципального образования– 100,00%, в общей численности населения Астраханской области – 0,31%.

Совокупная сумма увеличения вносимой гражданами муниципального образования платы за коммунальные услуги в результате установления по муниципальному образованию предельных индексов, превышающих установленный индекс по Астраханской области, в неотопительный период составит 89,82 тыс. руб. в месяц и в отопительный период составит 95,04 тыс. руб. в месяц.

| | | | | |
|---|---|---|---|---|
| 8.3 | Байбекский сельсовет | холодное водоснабжение | МУП «Водоканал» | 104,1[2] |
| | | водоотведение | - | - |
| | | горячее водоснабжение | - | - |
| | | отопление | ГАУ АО «Красноярский лесхоз» (дрова из твердолиственных пород) | 104,0[2] |
| | | электроснабжение | ПАО «Астраханская энергосбытовая компания» | 105,0[2] |
| | | газоснабжение | ООО «Газпром межрегионгаз Астрахань» (сетевой) | 103,2[2] |
| | | обращение с твердыми коммунальными отходами | ООО «ЭкоЦентр» | 104,1[2] |

Максимальное значение индекса соответствует набору коммунальных услуг, потребляемых гражданами, проживающими в жилых домах всех типов благоустройства и являющимися потребителями услуги электроснабжения ПАО «Астраханская энергосбытовая компания».

Тарифы на коммунальные ресурсы составят:
питьевая вода:
с 01.01.2020 до 30.06.2020 – 45,22[2] руб./куб. м;
с 01.07.2020 до 31.12.2020 – 47,07[2] руб./куб. м;
электрическая энергия:
с 01.01.2020 до 30.06.2020 – 3,39[2] руб./кВтч;
с 01.07.2020 до 31.12.2020 – 3,56[2] руб./кВтч;
газоснабжение (сетевой газ):
с 01.01.2020 до 30.06.2020 – 5521,93 руб./1000 куб. м;
с 01.07.2020 до 31.12.2020 – 5698,63[2] руб./1000 куб. м;
твердое топливо ГАУ АО «Красноярский лесхоз»:
с 01.01.2020 до 30.06.2020 – 688,00[2] руб./ плотный куб. м;
с 01.07.2020 до 31.12.2020 – 715,40[2] руб./ плотный куб. м;
обращение с твердыми коммунальными отходами:
с 01.01.2020 до 30.06.2020 – 502,48[2] руб./куб. м;
с 01.07.2020 до 31.12.2020 – 523,08[2] руб./куб. м.

Нормативы потребления коммунальных услуг (нормативы накопления твердых коммунальных отходов), нормативы потребления коммунальных услуг при использовании земельного участка и надворных построек не изменяются.

Численность населения, изменение размера платы за коммунальные услуги в отношении которого равно установленному предельному индексу, – 3482 чел.

Доля населения, изменение размера платы за коммунальные услуги в отношении которого равно установленному предельному индексу, в общей численности населения муниципального образования – 100,00%, в общей численности населения Астраханской области – 0,34%.

Численность населения, изменение размера платы за коммунальные услуги в отношении которого более установленного индекса по Астраханской области, но менее (или равно) установленного предельного индекса, превышающего установленный индекс по Астраханской области не более чем на величину отклонения по Астраханской области, – 3482 чел.

Доля населения, изменение размера платы за коммунальные услуги в отношении которого более установленного индекса по Астраханской области, но менее (или равно) установленного предельного индекса, превышающего установленный индекс по Астраханской области не более чем на величину отклонения по Астраханской области, в общей численности населения муниципального образования– 100,00%, в общей численности населения Астраханской области – 0,34%.

Совокупная сумма увеличения вносимой гражданами муниципального образования платы за коммунальные услуги в результате установления по муниципальному образованию предельных индексов, превышающих установленный индекс по Астраханской области, составит 37,36 тыс. руб. в месяц.

| | | | | |
|---|---|---|---|---|
| 8.4 | Бузанский сельсовет | холодное водоснабжение | - | - |
| | | водоотведение | - | - |
| | | горячее водоснабжение | - | - |
| | | отопление | МУП с. Красный Яр «АвангардЪ» | 104,0[2] |
| | | | ГАУ АО «Красноярский лесхоз» (дрова из твердолиственных пород) | 104,0[2] |
| | | электроснабжение | ПАО «Астраханская энергосбытовая компания» | 105,0[2] |
| | | газоснабжение | ООО «Газпром межрегионгаз Астрахань» (сетевой) | 103,2[2] |
| | | обращение с твердыми коммунальными отходами | ООО «ЭкоЦентр» | 104,1[2] |

Максимальное значение индекса соответствует набору коммунальных услуг, потребляемых гражданами, проживающими в жилых домах всех типов благоустройства и являющимися потребителями услуги электроснабжения ПАО «Астраханская энергосбытовая компания».

Тарифы на коммунальные ресурсы составят:
тепловая энергия:
с 01.01.2020 до 30.06.2020 – 1 796,93[2] руб./Гкал;
с 01.07.2020 до 31.12.2020 – 1 868,81[2] руб./Гкал;
твердое топливо ГАУ АО «Красноярский лесхоз»:
с 01.01.2020 до 30.06.2020 – 688,00[2] руб./ плотный куб. м;
с 01.07.2020 до 31.12.2020 – 715,40[2] руб./ плотный куб. м;
электрическая энергия:
с 01.01.2020 до 30.06.2020 – 3,39[2] руб./кВтч;
с 01.07.2020 до 31.12.2020 – 3,56[2] руб./кВтч;
газоснабжение (сетевой газ):
с 01.01.2020 до 30.06.2020 – 5521,93 руб./1000 куб. м;
с 01.07.2020 до 31.12.2020 – 5698,63[2] руб./1000 куб. м;
обращение с твердыми коммунальными отходами:
с 01.01.2020 до 30.06.2020 – 502,48[2] руб./куб. м;
с 01.07.2020 до 31.12.2020 – 523,08[2] руб./куб. м.

Нормативы потребления коммунальных услуг (нормативы накопления твердых коммунальных отходов), нормативы потребления коммунальных услуг при использовании земельного участка и надворных построек не изменяются.

Численность населения, изменение размера платы за коммунальные услуги в отношении которого равно установленному предельному индексу, – 5365 чел.

Доля населения, изменение размера платы за коммунальные услуги в отношении которого равно установленному предельному индексу, в общей численности населения муниципального образования – 100,00 %, в общей численности населения Астраханской области – 0,53 %.

Численность населения, изменение размера платы за коммунальные услуги в отношении которого более установленного индекса по Астраханской области, но менее (или равно) установленного предельного индекса, превышающего установленный индекс по Астраханской области не более чем на величину отклонения по Астраханской области, – 5365 чел.

Доля населения, изменение размера платы за коммунальные услуги в отношении которого более установленного индекса по Астраханской области, но менее (или равно) установленного предельного индекса, превышающего установленный индекс по Астраханской области не более чем на величину отклонения по Астраханской области, в общей численности населения муниципального образования– 100,00%, в общей численности населения Астраханской области – 0,53%.

Совокупная сумма увеличения вносимой гражданами муниципального образования платы за коммунальные услуги в результате установления по муниципальному образованию предельных индексов, превышающих установленный индекс по Астраханской области, в неотопительный период составит 203,32 тыс. руб. в месяц и в отопительный период составит 206,96 тыс. руб. в месяц.

| | | | | |
|---|---|---|---|---|
| 8.5 | Ватаженский сельсовет | холодное водоснабжение | МУП «Водоканал» | 104,1[2] |
| | | водоотведение | - | - |
| | | горячее водоснабжение | - | - |
| | | отопление | ГАУ АО «Красноярский лесхоз» (дрова из твердолиственных пород) | 104,0[2] |
| | | электроснабжение | ПАО «Астраханская энергосбытовая компания» | 105,0[2] |
| | | газоснабжение | ООО «Газпром межрегионгаз Астрахань» (сетевой) | 103,2[2] |

| | | | | |
|---|---|---|---|---|
| | | обращение с твердыми коммунальными отходами | ООО «ЭкоЦентр» | 104,1[2] |

Максимальное значение индекса соответствует набору коммунальных услуг, потребляемых гражданами, проживающими в жилых домах всех типов благоустройства и являющимися потребителями услуги электроснабжения ПАО «Астраханская энергосбытовая компания».

Тарифы на коммунальные ресурсы составят:
питьевая вода:
с 01.01.2020 до 30.06.2020 – 45,22[2] руб./куб. м;
с 01.07.2020 до 31.12.2020 – 47,07[2] руб./куб. м;
твердое топливо ГАУ АО «Красноярский лесхоз»:
с 01.01.2020 до 30.06.2020 – 688,00[2] руб./ плотный куб. м;
с 01.07.2020 до 31.12.2020 – 715,40[2] руб./ плотный куб. м;
электрическая энергия:
с 01.01.2020 до 30.06.2020 – 3,39[2] руб./кВтч;
с 01.07.2020 до 31.12.2020 – 3,56[2] руб./кВтч;
газоснабжение (сетевой газ):
с 01.01.2020 до 30.06.2020 – 5521,93 руб./1000 куб. м;
с 01.07.2020 до 31.12.2020 – 5698,63[2] руб./1000 куб. м;
обращение с твердыми коммунальными отходами:
с 01.01.2020 до 30.06.2020 – 502,48[2] руб./куб. м;
с 01.07.2020 до 31.12.2020 – 523,08[2] руб./куб. м.

Нормативы потребления коммунальных услуг (нормативы накопления твердых коммунальных отходов), нормативы потребления коммунальных услуг при использовании земельного участка и надворных построек не изменяются.

Численность населения, изменение размера платы за коммунальные услуги в отношении которого равно установленному предельному индексу, – 3933 чел.

Доля населения, изменение размера платы за коммунальные услуги в отношении которого равно установленному предельному индексу, в общей численности населения муниципального образования – 100,00%, в общей численности населения Астраханской области – 0,39%.

Численность населения, изменение размера платы за коммунальные услуги в отношении которого более установленного индекса по Астраханской области, но менее (или равно) установленного предельного индекса, превышающего установленный индекс по Астраханской области не более чем на величину отклонения по Астраханской области, – 3933 чел.

Доля населения, изменение размера платы за коммунальные услуги в отношении которого более установленного индекса по Астраханской области, но менее (или равно) установленного предельного индекса, превышающего установленный индекс по Астраханской области не более чем на величину отклонения по Астраханской области, в общей численности населения муниципального образования– 100,00%, в общей численности населения Астраханской области – 0,39%.

Совокупная сумма увеличения вносимой гражданами муниципального образования платы за коммунальные услуги в результате установления по муниципальному образованию предельных индексов, превышающих установленный индекс по Астраханской области, составит 45,35 тыс. руб. в месяц.

| | | | | |
|---|---|---|---|---|
| 8.6 | Джанайский сельсовет | холодное водоснабжение | - | - |
| | | водоотведение | - | - |
| | | горячее водоснабжение | - | - |
| | | отопление | - | - |
| | | электроснабжение | ПАО «Астраханская энергосбытовая компания» | 105,0[2] |
| | | газоснабжение | ООО «Газпром межрегионгаз Астрахань» (сетевой) | 103,2[2] |
| | | обращение с твердыми коммунальными отходами | ООО «ЭкоЦентр» | 104,1[2] |

Максимальное значение индекса соответствует набору коммунальных услуг, потребляемых гражданами, проживающими в жилых домах всех типов благоустройства и являющимися потребителями услуги электроснабжения ПАО «Астраханская энергосбытовая компания».

Тарифы на коммунальные ресурсы составят:
электрическая энергия:
с 01.01.2020 до 30.06.2020 – 3,39[2] руб./кВтч;
с 01.07.2020 до 31.12.2020 – 3,56[2] руб./кВтч;
газоснабжение (сетевой газ):
с 01.01.2020 до 30.06.2020 – 5521,93 руб./1000 куб. м;
с 01.07.2020 до 31.12.2020 – 5698,63[2] руб./1000 куб. м;
обращение с твердыми коммунальными отходами:
с 01.01.2020 до 30.06.2020 – 502,48[2] руб./куб. м;
с 01.07.2020 до 31.12.2020 – 523,08[2] руб./куб. м.

Нормативы потребления коммунальных услуг (нормативы накопления твердых коммунальных отходов), нормативы потребления коммунальных услуг при использовании земельного участка и надворных построек не изменяются.

Численность населения, изменение размера платы за коммунальные услуги в отношении которого равно установленному предельному индексу, – 1533 чел.

Доля населения, изменение размера платы за коммунальные услуги в отношении которого равно установленному предельному индексу, в общей численности населения муниципального образования – 100,00%, в общей численности населения Астраханской области – 0,15%.

Численность населения, изменение размера платы за коммунальные услуги в отношении которого более установленного индекса по Астраханской области, но менее (или равно) установленного предельного индекса, превышающего установленный индекс по Астраханской области не более чем на величину отклонения по Астраханской области, – 1533 чел.

Доля населения, изменение размера платы за коммунальные услуги в отношении которого более установленного индекса по Астраханской области, но менее (или равно) установленного предельного индекса, превышающего установленный индекс по Астраханской области не более чем на величину отклонения по Астраханской области, в общей численности населения муниципального образования – 100,00%, в общей численности населения Астраханской области – 0,15%.

Совокупная сумма увеличения вносимой гражданами муниципального образования платы за коммунальные услуги в результате установления по муниципальному образованию предельных индексов, превышающих установленный индекс по Астраханской области, составит 30,02 тыс. руб. в месяц.

| | | | | |
|---|---|---|---|---|
| 8.7 | Красноярский сельсовет | холодное водоснабжение | МУП «Водоканал» | 104,1[2] |
| | | водоотведение | МУП «Водоканал» | 105,6[2] |
| | | горячее водоснабжение | - | - |
| | | отопление | МУП с. Красный Яр «АвангардЪ» | 104,0[2] |
| | | | ГАУ АО «Красноярский лесхоз» (дрова из твердолиственных пород) | 104,0[2] |
| | | электроснабжение | ПАО «Астраханская энергосбытовая компания» | 105,0[2] |
| | | газоснабжение | ООО «Газпром межрегионгаз Астрахань» (сетевой) | 103,2[2] |
| | | обращение с твердыми коммунальными отходами | ООО «ЭкоЦентр» | 104,1[2] |

Максимальное значение индекса соответствует набору коммунальных услуг, потребляемых гражданами, проживающими в жилых домах всех типов благоустройства и являющимися потребителями услуги водоотведения МУП «Водоканал».

Тарифы на коммунальные ресурсы составят:
питьевая вода:
с 01.01.2020 до 30.06.2020 – 45,22[2] руб./куб. м;
с 01.07.2020 до 31.12.2020 – 47,07[2] руб./куб. м;
водоотведение:
с 01.01.2020 до 30.06.2020 – 38,87[2] руб./куб. м;
с 01.07.2020 до 31.12.2020 – 41,04[2] руб./куб. м;
тепловая энергия:
с 01.01.2020 до 30.06.2020 – 1 796,93[2] руб./Гкал;
с 01.07.2020 до 31.12.2020 – 1 868,81[2] руб./Гкал;
твердое топливо ГАУ АО «Красноярский лесхоз»:
с 01.01.2020 до 30.06.2020 – 688,00[2] руб./ плотный куб. м;
с 01.07.2020 до 31.12.2020 – 715,40[2] руб./ плотный куб. м;
электрическая энергия:
с 01.01.2020 до 30.06.2020 – 3,39[2] руб./кВтч;
с 01.07.2020 до 31.12.2020 – 3,56[2] руб./кВтч;
газоснабжение (сетевой газ):
с 01.01.2020 до 30.06.2020 – 5521,93 руб./1000 куб. м;
с 01.07.2020 до 31.12.2020 – 5698,63[2] руб./1000 куб. м;
обращение с твердыми коммунальными отходами:
с 01.01.2020 до 30.06.2020 – 502,48[2] руб./куб. м;
с 01.07.2020 до 31.12.2020 – 523,08[2] руб./куб. м.

Нормативы потребления коммунальных услуг (нормативы накопления твердых коммунальных отходов), нормативы потребления коммунальных услуг при использовании земельного участка и надворных построек не изменяются.

Численность населения, изменение размера платы за коммунальные услуги в отношении которого равно установленному предельному индексу, – 1272 чел.

Доля населения, изменение размера платы за коммунальные услуги в отношении которого равно установленному предельному индексу, в общей численности населения муниципального образования – 7,41%, в общей численности населения Астраханской области – 0,13%.

Численность населения, изменение размера платы за коммунальные услуги в отношении которого равно (или менее) установленному индексу по Астраханской области, – 4795 чел.

Доля населения, изменение размера платы за коммунальные услуги в отношении которого равно (или менее) установленному индексу по Астраханской области, в общей численности населения муниципального образования – 27,94%, в общей численности населения Астраханской области – 0,47%.

Численность населения, изменение размера платы за коммунальные услуги в отношении которого более установленного индекса по Астраханской области, но менее (или равно) установленного предельного индекса, превышающего установленный индекс по Астраханской области не более чем на величину отклонения по Астраханской области, – 12368 чел.

Доля населения, изменение размера платы за коммунальные услуги в отношении которого более установленного индекса по Астраханской области, но менее (или равно) установленного предельного индекса, превышающего установленный индекс по Астраханской области не более чем на величину отклонения по Астраханской области, в общей численности населения муниципального образования– 72,06%, в общей численности населения Астраханской области – 1,22%.

Совокупная сумма увеличения вносимой гражданами муниципального образования платы за коммунальные услуги в результате установления по муниципальному образованию предельных индексов, превышающих установленный индекс по Астраханской области, в неотопительный период составит 425,31 тыс. руб. в месяц и в отопительный период составит 456,44 тыс. руб. в месяц.

| | | | | |
|---|---|---|---|---|
| 8.8 | Сеитовский сельсовет | холодное водоснабжение | - | - |
| | | водоотведение | - | - |
| | | горячее водоснабжение | - | - |
| | | отопление | ГАУ АО «Красноярский лесхоз» (дрова из твердолиственных пород) | 104,0[2] |
| | | электроснабжение | ПАО «Астраханская энергосбытовая компания» | 105,0[2] |
| | | газоснабжение | ООО «Газпром межрегионгаз Астрахань» (сетевой) | 103,2[2] |
| | | обращение с твердыми коммунальными отходами | ООО «ЭкоЦентр» | 104,1[2] |

Максимальное значение индекса соответствует набору коммунальных услуг, потребляемых гражданами, проживающими в жилых домах всех типов благоустройства и являющимися потребителями услуги электроснабжения ПАО «Астраханская энергосбытовая компания».

Тарифы на коммунальные ресурсы составят:
твердое топливо ГАУ АО «Красноярский лесхоз»:
с 01.01.2020 до 30.06.2020 – 688,00[2] руб./ плотный куб. м;
с 01.07.2020 до 31.12.2020 – 715,40[2] руб./ плотный куб. м;
электрическая энергия:
с 01.01.2020 до 30.06.2020 – 3,39[2] руб./кВтч;
с 01.07.2020 до 31.12.2020 – 3,56[2] руб./кВтч;
газоснабжение (сетевой газ):
с 01.01.2020 до 30.06.2020 – 5521,93 руб./1000 куб. м;
с 01.07.2020 до 31.12.2020 – 5698,63[2] руб./1000 куб. м;
обращение с твердыми коммунальными отходами:
с 01.01.2020 до 30.06.2020 – 502,48[2] руб./куб. м;
с 01.07.2020 до 31.12.2020 – 523,08[2] руб./куб. м.

Нормативы потребления коммунальных услуг (нормативы накопления твердых коммунальных отходов), нормативы потребления коммунальных услуг при использовании земельного участка и надворных построек не изменяются.

Численность населения, изменение размера платы за коммунальные услуги в отношении которого равно установленному предельному индексу, – 1494 чел.

Доля населения, изменение размера платы за коммунальные услуги в отношении которого равно установленному предельному индексу, в общей численности населения муниципального образования – 100,00%, в общей численности населения Астраханской области – 0,15%.

Численность населения, изменение размера платы за коммунальные услуги в отношении которого более установленного индекса по Астраханской области, но менее (или равно) установленного предельного индекса, превышающего установленный индекс по Астраханской области не более чем на величину отклонения по Астраханской области, – 1494 чел.

Доля населения, изменение размера платы за коммунальные услуги в отношении которого более установленного индекса по Астраханской области, но менее (или равно) установленного предельного индекса, превышающего установленный индекс по Астраханской области не более чем на величину отклонения по Астраханской области, в общей численности населения муниципального образования– 100,00%, в общей численности населения Астраханской области – 0,15%.

Совокупная сумма увеличения вносимой гражданами муниципального образования платы за коммунальные услуги в результате установления по муниципальному образованию предельных индексов, превышающих установленный индекс по Астраханской области, составит 21,66 тыс. руб. в месяц.

| | | | | |
|---|---|---|---|---|
| 9 | Лиманский район | | | |
| 9.1 | Басинский сельсовет | холодное водоснабжение | МУП «Лиманские водопроводы» | 104,1[2] |
| | | водоотведение | - | - |
| | | горячее водоснабжение | - | - |
| | | отопление | - | - |
| | | электроснабжение | ПАО «Астраханская энергосбытовая компания» | 105,0[2] |
| | | газоснабжение | ООО «Газпром межрегионгаз Астрахань» (сетевой) | 103,2[2] |
| | | обращение с твердыми коммунальными отходами | ООО «ЭкоЦентр» | 104,1[2] |

Максимальное значение индекса соответствует набору коммунальных услуг, потребляемых гражданами, проживающими в жилых домах всех типов благоустройства и являющимися потребителями услуги электроснабжения ПАО «Астраханская энергосбытовая компания».

Тарифы на коммунальные ресурсы составят:
питьевая вода:
с 01.01.2020 до 30.06.2020 – 73,03[2] руб./куб. м;
с 01.07.2020 до 31.12.2020 – 76,02[2] руб./куб. м;
электрическая энергия:
с 01.01.2020 до 30.06.2020 – 3,39[2] руб./кВтч;
с 01.07.2020 до 31.12.2020 – 3,56[2] руб./кВтч;
газоснабжение (сетевой газ):
с 01.01.2020 до 30.06.2020 – 5521,93 руб./1000 куб. м;
с 01.07.2020 до 31.12.2020 – 5698,63[2] руб./1000 куб. м;
обращение с твердыми коммунальными отходами:
с 01.01.2020 до 30.06.2020 – 502,48[2] руб./куб. м;
с 01.07.2020 до 31.12.2020 – 523,08[2] руб./куб. м.

Нормативы потребления коммунальных услуг (нормативы накопления твердых коммунальных отходов), нормативы потребления коммунальных услуг при использовании земельного участка и надворных построек не изменяются.

Численность населения, изменение размера платы за коммунальные услуги в отношении которого равно установленному предельному индексу, – 1118 чел.

Доля населения, изменение размера платы за коммунальные услуги в отношении которого равно установленному предельному индексу, в общей численности населения муниципального образования – 100,00%, в общей численности населения Астраханской области – 0,11%.

Численность населения, изменение размера платы за коммунальные услуги в отношении которого более установленного индекса по Астраханской области, но менее (или равно) установленного предельного индекса, превышающего установленный индекс по Астраханской области не более чем на величину отклонения по Астраханской области, – 1118 чел.

Доля населения, изменение размера платы за коммунальные услуги в отношении которого более установленного индекса по Астраханской области, но менее (или равно) установленного предельного индекса, превышающего установленный индекс по Астраханской области не более чем на величину отклонения по Астраханской области, в общей численности населения муниципального образования – 100,00%, в общей численности населения Астраханской области – 0,11%.

Совокупная сумма увеличения вносимой гражданами муниципального образования платы за коммунальные услуги в результате установления по муниципальному образованию предельных индексов, превышающих установленный индекс по Астраханской области, составит 12,81 тыс. руб. в месяц.

| | | | | |
|---|---|---|---|---|
| 9.2 | Зензелинский сельсовет | холодное водоснабжение | МУП «Лиманские водопроводы» | 104,1[2] |
| | | водоотведение | - | - |
| | | горячее водоснабжение | - | - |
| | | отопление | - | - |
| | | электроснабжение | ПАО «Астраханская энергосбытовая компания» | 105,0[2] |
| | | газоснабжение | ООО «Газпром межрегионгаз Астрахань» (сетевой) | 103,2[2] |
| | | обращение с твердыми коммунальными отходами | ООО «ЭкоЦентр» | 104,1[2] |

Максимальное значение индекса соответствует набору коммунальных услуг, потребляемых гражданами, проживающими в жилых домах всех типов благоустройства и являющимися потребителями услуги электроснабжения ПАО «Астраханская энергосбытовая компания».

Тарифы на коммунальные ресурсы составят:
питьевая вода:
с 01.01.2020 до 30.06.2020 – 73,03[2] руб./куб. м;
с 01.07.2020 до 31.12.2020 – 76,02[2] руб./куб. м;
электрическая энергия:
с 01.01.2020 до 30.06.2020 – 3,39[2] руб./кВтч;
с 01.07.2020 до 31.12.2020 – 3,56[2] руб./кВтч;
газоснабжение (сетевой газ):
с 01.01.2020 до 30.06.2020 – 5521,93 руб./1000 куб. м;
с 01.07.2020 до 31.12.2020 – 5698,63[2] руб./1000 куб. м;
обращение с твердыми коммунальными отходами:
с 01.01.2020 до 30.06.2020 – 502,48[2] руб./куб. м;
с 01.07.2020 до 31.12.2020 – 523,08[2] руб./куб. м.

Нормативы потребления коммунальных услуг (нормативы накопления твердых коммунальных отходов), нормативы потребления коммунальных услуг при использовании земельного участка и надворных построек не изменяются.

Численность населения, изменение размера платы за коммунальные услуги в отношении которого равно установленному предельному индексу, – 3080 чел.

Доля населения, изменение размера платы за коммунальные услуги в отношении которого равно установленному предельному индексу, в общей численности населения муниципального образования – 100,00%, в общей численности населения Астраханской области – 0,30%.

Численность населения, изменение размера платы за коммунальные услуги в отношении которого более установленного индекса по Астраханской области, но менее (или равно) установленного предельного индекса, превышающего установленный индекс по Астраханской области не более чем на величину отклонения по Астраханской области, – 3080 чел.

Доля населения, изменение размера платы за коммунальные услуги в отношении которого более установленного индекса по Астраханской области, но менее (или равно) установленного предельного индекса, превышающего установленный индекс по Астраханской области не более чем на величину отклонения по Астраханской области, в общей численности населения муниципального образования– 100,00%, в общей численности населения Астраханской области – 0,30%.

Совокупная сумма увеличения вносимой гражданами муниципального образования платы за коммунальные услуги в результате установления по муниципальному образованию предельных индексов, превышающих установленный индекс по Астраханской области, составит 52,68 тыс. руб. в месяц.

| | | | | |
|---|---|---|---|---|
| 9.3 | Рабочий поселок Лиман | холодное водоснабжение | МУП «Лиманские водопроводы» | 104,1[2] |
| | | водоотведение | МУП «Лиманское», ЖКХ МО «Рабочий поселок Лиман» | 105,6[2] |
| | | горячее водоснабжение | - | - |
| | | отопление | МУП «Лиманское», ЖКХ МО «Рабочий поселок Лиман» | 104,0[2] |
| | | электроснабжение | ПАО «Астраханская энергосбытовая компания» | 105,0[2] |
| | | газоснабжение | ООО «Газпром межрегионгаз Астрахань» (сетевой) | 103,2[2] |

| | | | | |
|---|---|---|---|---|
| | | обращение с твердыми коммунальными отходами | ООО «ЭкоЦентр» | 104,1[2] |

Максимальное значение индекса соответствует набору коммунальных услуг, потребляемых гражданами, проживающими в жилых домах всех типов благоустройства и являющимися потребителями услуги водоотведения МУП «Лиманское», ЖКХ МО «Рабочий поселок Лиман».

Тарифы на коммунальные ресурсы составят:
питьевая вода:
с 01.01.2020 до 30.06.2020 – 73,03[2] руб./куб. м;
с 01.07.2020 до 31.12.2020 – 76,02[2] руб./куб. м;
водоотведение:
с 01.01.2020 до 30.06.2020 – 64,08[2] руб./куб. м;
с 01.07.2020 до 31.12.2020 – 67,66[2] руб./куб. м;
тепловая энергия:
с 01.01.2020 до 30.06.2020 – 1 273,11 руб./Гкал;
с 01.07.2020 до 31.12.2020 – 1 324,03[2] руб./ Гкал;
электрическая энергия:
с 01.01.2020 до 30.06.2020 – 4,84[2] руб./кВтч;
с 01.07.2020 до 31.12.2020 – 5,08[2] руб./кВтч;
газоснабжение (сетевой газ):
с 01.01.2020 до 30.06.2020 – 5521,93 руб./1000 куб. м;
с 01.07.2020 до 31.12.2020 – 5698,63[2] руб./1000 куб. м;
обращение с твердыми коммунальными отходами:
с 01.01.2020 до 30.06.2020 – 502,48[2] руб./куб. м;
с 01.07.2020 до 31.12.2020 – 523,08[2] руб./куб. м.

Нормативы потребления коммунальных услуг (нормативы накопления твердых коммунальных отходов), нормативы потребления коммунальных услуг при использовании земельного участка и надворных построек не изменяются.

Численность населения, изменение размера платы за коммунальные услуги в отношении которого равно установленному предельному индексу, – 541 чел.

Доля населения, изменение размера платы за коммунальные услуги в отношении которого равно установленному предельному индексу, в общей численности населения муниципального образования – 3,11%, в общей численности населения Астраханской области – 0,05%.

Численность населения, изменение размера платы за коммунальные услуги в отношении которого равно (или менее) установленному индексу по Астраханской области, – 16709 чел.

Доля населения, изменение размера платы за коммунальные услуги в отношении которого равно (или менее) установленному индексу по Астраханской области, в общей численности населения муниципального образования – 96,17%, в общей численности населения Астраханской области – 1,64%.

Численность населения, изменение размера платы за коммунальные услуги в отношении которого более установленного индекса по Астраханской области, но менее (или равно) установленного предельного индекса, превышающего установленный индекс по Астраханской области не более чем на величину отклонения по Астраханской области, – 666 чел.

Доля населения, изменение размера платы за коммунальные услуги в отношении которого более установленного индекса по Астраханской области, но менее (или равно) установленного предельного индекса, превышающего установленный индекс по Астраханской области не более чем на величину отклонения по Астраханской области, в общей численности населения муниципального образования– 3,83%, в общей численности населения Астраханской области – 0,07%.

Совокупная сумма увеличения вносимой гражданами муниципального образования платы за коммунальные услуги в результате установления по муниципальному образованию предельных индексов, превышающих установленный индекс по Астраханской области, в неотопительный период составит 352,73 тыс. руб. в месяц и в отопительный период составит 392,61 тыс. руб. в месяц.

**9.4 Олинский сельсовет**

| | | |
|---|---|---|
| холодное водоснабжение | МУП «Лиманские водопроводы» | 104,1[2] |
| водоотведение | - | - |
| горячее водоснабжение | - | - |
| отопление | - | - |
| электроснабжение | ПАО «Астраханская энергосбытовая компания» | 105,0[2] |
| газоснабжение | ООО «Газпром межрегионгаз Астрахань» (сетевой) | 103,2[2] |
| обращение с твердыми коммунальными отходами | ООО «ЭкоЦентр» | 104,1[2] |

Максимальное значение индекса соответствует набору коммунальных услуг, потребляемых гражданами, проживающими в жилых домах всех типов благоустройства и являющимися потребителями услуги электроснабжения ПАО «Астраханская энергосбытовая компания».

Тарифы на коммунальные ресурсы составят:
питьевая вода:
с 01.01.2020 до 30.06.2020 – 73,03[2] руб./куб. м;
с 01.07.2020 до 31.12.2020 – 76,02[2] руб./куб. м;
электрическая энергия:
с 01.01.2020 до 30.06.2020 – 3,39[2] руб./кВтч;
с 01.07.2020 до 31.12.2020 – 3,56[2] руб./кВтч;
газоснабжение (сетевой газ):
с 01.01.2020 до 30.06.2020 – 5521,93 руб./1000 куб. м;
с 01.07.2020 до 31.12.2020 – 5698,63[2] руб./1000 куб. м;
обращение с твердыми коммунальными отходами:
с 01.01.2020 до 30.06.2020 – 502,48[2] руб./куб. м;
с 01.07.2020 до 31.12.2020 – 523,08[2] руб./куб. м.

Нормативы потребления коммунальных услуг (нормативы накопления твердых коммунальных отходов), нормативы потребления коммунальных услуг при использовании земельного участка и надворных построек не изменяются.

Численность населения, изменение размера платы за коммунальные услуги в отношении которого равно установленному предельному индексу, – 3444 чел.

Доля населения, изменение размера платы за коммунальные услуги в отношении которого равно установленному предельному индексу, в общей численности населения муниципального образования – 100,00%, в общей численности населения Астраханской области – 0,34%.

Численность населения, изменение размера платы за коммунальные услуги в отношении которого более установленного индекса по Астраханской области, но менее (или равно) установленного предельного индекса, превышающего установленный индекс по Астраханской области не более чем на величину отклонения по Астраханской области, – 3444 чел.

Доля населения, изменение размера платы за коммунальные услуги в отношении которого более установленного индекса по Астраханской области, но менее (или равно) установленного предельного индекса, превышающего установленный индекс по Астраханской области не более чем на величину отклонения по Астраханской области, в общей численности населения муниципального образования– 100,00%, в общей численности населения Астраханской области – 0,34%.

Совокупная сумма увеличения вносимой гражданами муниципального образования платы за коммунальные услуги в результате установления по муниципальному образованию предельных индексов, превышающих установленный индекс по Астраханской области, составит 67,58 тыс. руб. в месяц.

**9.5 Промысловский сельсовет**

| | | |
|---|---|---|
| холодное водоснабжение | МУП «Лиманские водопроводы» | 104,1[2] |
| водоотведение | - | - |
| горячее водоснабжение | - | - |
| отопление | - | - |
| электроснабжение | ПАО «Астраханская энергосбытовая компания» | 105,0[2] |
| газоснабжение | ООО «Газпром межрегионгаз Астрахань» (сетевой) | 103,2[2] |
| обращение с твердыми коммунальными отходами | ООО «ЭкоЦентр» | 104,1[2] |

Максимальное значение индекса соответствует набору коммунальных услуг, потребляемых гражданами, проживающими в жилых домах всех типов благоустройства и являющимися потребителями услуги электроснабжения ПАО «Астраханская энергосбытовая компания».

Тарифы на коммунальные ресурсы составят:
питьевая вода:
с 01.01.2020 до 30.06.2020 – 73,03[2] руб./куб. м;
с 01.07.2020 до 31.12.2020 – 76,02[2] руб./куб. м;
электрическая энергия:
с 01.01.2020 до 30.06.2020 – 3,39[2] руб./кВтч;
с 01.07.2020 до 31.12.2020 – 3,56[2] руб./кВтч;
газоснабжение (сетевой газ):
с 01.01.2020 до 30.06.2020 – 5521,93 руб./1000 куб. м;
с 01.07.2020 до 31.12.2020 – 5698,63[2] руб./1000 куб. м;
обращение с твердыми коммунальными отходами:
с 01.01.2020 до 30.06.2020 – 502,48[2] руб./куб. м;
с 01.07.2020 до 31.12.2020 – 523,08[2] руб./куб. м.

Нормативы потребления коммунальных услуг (нормативы накопления твердых коммунальных отходов), нормативы потребления коммунальных услуг при использовании земельного участка и надворных построек не изменяются.

Численность населения, изменение размера платы за коммунальные услуги в отношении которого равно установленному предельному индексу, – 1462 чел.

Доля населения, изменение размера платы за коммунальные услуги в отношении которого равно установленному предельному индексу, в общей численности населения муниципального образования – 100,00%, в общей численности населения Астраханской области – 0,14%.

Численность населения, изменение размера платы за коммунальные услуги в отношении которого более установленного индекса по Астраханской области, но менее (или равно) установленного предельного индекса, превышающего установленный индекс по Астраханской области не более чем на величину отклонения по Астраханской области, – 1462 чел.

Доля населения, изменение размера платы за коммунальные услуги в отношении которого более установленного индекса по Астраханской области, но менее (или равно) установленного предельного индекса, превышающего установленный индекс по Астраханской области не более чем на величину отклонения по Астраханской области, в общей численности населения муниципального образования– 100,00%, в общей численности населения Астраханской области – 0,14%.

Совокупная сумма увеличения вносимой гражданами муниципального образования платы за коммунальные услуги в результате установления по муниципальному образованию предельных индексов, превышающих установленный индекс по Астраханской области, составит 34,15 тыс. руб. в месяц.

**9.6 Яндыковский сельсовет**

| | | |
|---|---|---|
| холодное водоснабжение | МУП «Лиманские водопроводы» | 104,1[2] |
| водоотведение | - | - |
| горячее водоснабжение | - | - |
| отопление | - | - |
| электроснабжение | ПАО «Астраханская энергосбытовая компания» | 105,0[2] |
| газоснабжение | ООО «Газпром межрегионгаз Астрахань» (сетевой) | 103,2[2] |
| обращение с твердыми коммунальными отходами | ООО «ЭкоЦентр» | 104,1[2] |

Максимальное значение индекса соответствует набору коммунальных услуг, потребляемых гражданами, проживающими в жилых домах всех типов благоустройства и являющимися потребителями услуги электроснабжения ПАО «Астраханская энергосбытовая компания».

Тарифы на коммунальные ресурсы составят:
питьевая вода:
с 01.01.2020 до 30.06.2020 – 73,032 руб./куб. м;
с 01.07.2020 до 31.12.2020 – 76,022 руб./куб. м;
электрическая энергия:
с 01.01.2020 до 30.06.2020 – 3,392 руб./кВтч;
с 01.07.2020 до 31.12.2020 – 3,562 руб./кВтч;
газоснабжение (сетевой газ):
с 01.01.2020 до 30.06.2020 – 5521,93 руб./1000 куб. м;
с 01.07.2020 до 31.12.2020 – 5698,632 руб./1000 куб. м;
обращение с твердыми коммунальными отходами:
с 01.01.2020 до 30.06.2020 – 502,482 руб./куб. м;
с 01.07.2020 до 31.12.2020 – 523,082 руб./куб. м.

Нормативы потребления коммунальных услуг (нормативы накопления твердых коммунальных отходов), нормативы потребления коммунальных услуг при использовании земельного участка и надворных построек не изменяются.

Численность населения, изменение размера платы за коммунальные услуги в отношении которого равно установленному предельному индексу, – 3189 чел.

Доля населения, изменение размера платы за коммунальные услуги в отношении которого равно установленному предельному индексу, в общей численности населения муниципального образования – 100,00%, в общей численности населения Астраханской области – 0,31%.

Численность населения, изменение размера платы за коммунальные услуги в отношении которого более установленного индекса по Астраханской области, но менее (или равно) установленного предельного индекса, превышающего установленный индекс по Астраханской области не более чем на величину отклонения по Астраханской области, – 3189 чел.

Доля населения, изменение размера платы за коммунальные услуги в отношении которого более установленного индекса по Астраханской области, но менее (или равно) установленного предельного индекса, превышающего установленный индекс по Астраханской области не более чем на величину отклонения по Астраханской области, в общей численности населения муниципального образования– 100,00%, в общей численности населения Астраханской области – 0,31%.

Совокупная сумма увеличения вносимой гражданами муниципального образования платы за коммунальные услуги в результате установления по муниципальному образованию предельных индексов, превышающих установленный индекс по Астраханской области, составит 76,88 тыс. руб. в месяц.

**10 Наримановский район**

**10.1 Астраханский сельсовет**

| | | |
|---|---|---|
| холодное водоснабжение | - | - |
| водоотведение | - | - |
| горячее водоснабжение | - | - |
| отопление | - | - |
| электроснабжение | ПАО «Астраханская энергосбытовая компания» | 105,0[2] |
| газоснабжение | ООО «Газпром межрегионгаз Астрахань» (сетевой) | 103,2[2] |
| обращение с твердыми коммунальными отходами | ООО «ЭкоЦентр» | 104,1[2] |

Максимальное значение индекса соответствует набору коммунальных услуг, потребляемых гражданами, проживающими в жилых домах всех типов благоустройства и являющимися потребителями услуги электроснабжения ПАО «Астраханская энергосбытовая компания».

Тарифы на коммунальные ресурсы составят:
электрическая энергия:
с 01.01.2020 до 30.06.2020 – 3,39[2] руб./кВтч;
с 01.07.2020 до 31.12.2020 – 3,56[2] руб./кВтч;
газоснабжение (сетевой газ):
с 01.01.2020 до 30.06.2020 – 5521,93 руб./1000 куб. м;
с 01.07.2020 до 31.12.2020 – 5698,63[2] руб./1000 куб. м;
обращение с твердыми коммунальными отходами:
с 01.01.2020 до 30.06.2020 – 502,48[2] руб./куб. м;
с 01.07.2020 до 31.12.2020 – 523,08[2] руб./куб. м.

Нормативы потребления коммунальных услуг (нормативы накопления твердых коммунальных отходов), нормативы потребления коммунальных услуг при использовании земельного участка и надворных построек не изменяются.

Численность населения, изменение размера платы за коммунальные услуги в отношении которого равно установленному предельному индексу, – 2852 чел.

Доля населения, изменение размера платы за коммунальные услуги в отношении которого равно установленному предельному индексу, в общей численности населения муниципального образования – 100,00%, в общей численности населения Астраханской области – 0,28%.

Численность населения, изменение размера платы за коммунальные услуги в отношении которого более установленного индекса по Астраханской области, но менее (или равно) установленного предельного индекса, превышающего установленный индекс по Астраханской области не более чем на величину отклонения по Астраханской области, – 2852 чел.

Доля населения, изменение размера платы за коммунальные услуги в отношении которого более установленного индекса по Астраханской области, но менее (или равно) установленного предельного индекса, превышающего установленный индекс по Астраханской области не более чем на величину отклонения по Астраханской области, в общей численности населения муниципального образования– 100,00%, в общей численности населения Астраханской области – 0,28%.

Совокупная сумма увеличения вносимой гражданами муниципального образования платы за коммунальные услуги в результате установления по муниципальному образованию предельных индексов, превышающих установленный индекс по Астраханской области, составит 68,72 тыс. руб. в месяц.

**10.2 Ахматовский сельсовет**

| | | |
|---|---|---|
| холодное водоснабжение | - | - |
| водоотведение | - | - |
| горячее водоснабжение | - | - |
| отопление | - | - |
| электроснабжение | ПАО «Астраханская энергосбытовая компания» | 105,0[2] |
| газоснабжение | ООО «Газпром межрегионгаз Астрахань» (сетевой) | 103,2[2] |
| обращение с твердыми коммунальными отходами | ООО «ЭкоЦентр» | 104,1[2] |

Максимальное значение индекса соответствует набору коммунальных услуг, потребляемых гражданами, проживающими в жилых домах всех типов благоустройства и являющимися потребителями услуги электроснабжения ПАО «Астраханская энергосбытовая компания».

Тарифы на коммунальные ресурсы составят:
питьевая вода:
с 01.01.2020 до 30.06.2020 – 21,98[2] руб./куб. м;
с 01.07.2020 до 31.12.2020 – 23,00[2] руб./куб. м;
электрическая энергия:
с 01.01.2020 до 30.06.2020 – 3,39[2] руб./кВтч;
с 01.07.2020 до 31.12.2020 – 3,56[2] руб./кВтч;
газоснабжение (сетевой газ):
с 01.01.2020 до 30.06.2020 – 5521,93 руб./1000 куб. м;
с 01.07.2020 до 31.12.2020 – 5698,63[2] руб./1000 куб. м;
обращение с твердыми коммунальными отходами:
с 01.01.2020 до 30.06.2020 – 502,48[2] руб./куб. м;
с 01.07.2020 до 31.12.2020 – 523,08[2] руб./куб. м.

Нормативы потребления коммунальных услуг (нормативы накопления твердых коммунальных отходов), нормативы потребления коммунальных услуг при использовании земельного участка и надворных построек не изменяются.

Численность населения, изменение размера платы за коммунальные услуги в отношении которого равно установленному предельному индексу, – 1318 чел.

Доля населения, изменение размера платы за коммунальные услуги в отношении которого равно установленному предельному индексу, в общей численности населения муниципального образования – 100,00%, в общей численности населения Астраханской области – 0,13%.

Численность населения, изменение размера платы за коммунальные услуги в отношении которого более установленного индекса по Астраханской области, но менее (или равно) установленного предельного индекса, превышающего установленный индекс по Астраханской области не более чем на величину отклонения по Астраханской области, – 1318 чел.

Доля населения, изменение размера платы за коммунальные услуги в отношении которого более установленного индекса по Астраханской области, но менее (или равно) установленного предельного индекса, превышающего установленный индекс по Астраханской области не более чем на величину отклонения по Астраханской области, в общей численности населения муниципального образования– 100,00%, в общей численности населения Астраханской области – 0,13%.

Совокупная сумма увеличения вносимой гражданами муниципального образования платы за коммунальные услуги в результате установления по муниципальному образованию предельных индексов, превышающих установленный индекс по Астраханской области, составит 27,61 тыс. руб. в месяц.

**10.3 Барановский сельсовет**

| | | |
|---|---|---|
| холодное водоснабжение | - | - |
| водоотведение | - | - |
| горячее водоснабжение | - | - |
| отопление | - | - |
| электроснабжение | ПАО «Астраханская энергосбытовая компания» | 105,0[2] |
| газоснабжение | ООО «Газпром межрегионгаз Астрахань» (сетевой) | 103,2[2] |
| обращение с твердыми коммунальными отходами | ООО «ЭкоЦентр» | 104,2 |

Максимальное значение индекса соответствует набору коммунальных услуг, потребляемых гражданами, проживающими в жилых домах всех типов благоустройства и являющимися потребителями услуги электроснабжения ПАО «Астраханская энергосбытовая компания».

Тарифы на коммунальные ресурсы составят:
электрическая энергия:
с 01.01.2020 до 30.06.2020 – 3,39[2] руб./кВтч;

с 01.07.2020 до 31.12.2020 – 3,56[2] руб./кВтч;
газоснабжение (сетевой газ):
с 01.01.2020 до 30.06.2020 – 5521,93 руб./1000 куб. м;
с 01.07.2020 до 31.12.2020 – 5698,63[2] руб./1000 куб. м;
обращение с твердыми коммунальными отходами:
с 01.01.2020 до 30.06.2020 – 502,48[2] руб./куб. м;
с 01.07.2020 до 31.12.2020 – 523,08[2] руб./куб. м.

Нормативы потребления коммунальных услуг (нормативы накопления твердых коммунальных отходов), нормативы потребления коммунальных услуг при использовании земельного участка и надворных построек не изменяются.

Численность населения, изменение размера платы за коммунальные услуги в отношении которого равно установленному предельному индексу, – 998 чел.

Доля населения, изменение размера платы за коммунальные услуги в отношении которого равно установленному предельному индексу, в общей численности населения муниципального образования – 100,00%, в общей численности населения Астраханской области – 0,10%.

Численность населения, изменение размера платы за коммунальные услуги в отношении которого более установленного индекса по Астраханской области, но менее (или равно) установленного предельного индекса, превышающего установленный индекс по Астраханской области не более чем на величину отклонения по Астраханской области, – 998 чел.

Доля населения, изменение размера платы за коммунальные услуги в отношении которого более установленного индекса по Астраханской области, но менее (или равно) установленного предельного индекса, превышающего установленный индекс по Астраханской области не более чем на величину отклонения по Астраханской области, в общей численности населения муниципального образования– 100,00%, в общей численности населения Астраханской области – 0,10%.

Совокупная сумма увеличения вносимой гражданами муниципального образования платы за коммунальные услуги в результате установления по муниципальному образованию предельных индексов, превышающих установленный индекс по Астраханской области, составит 21,42 тыс. руб. в месяц.

**10.4 Волжский сельсовет**

| | | |
|---|---|---|
| холодное водоснабжение | МУП «Водоканал» МО «Город Нариманов» | 105,6[2] |
| водоотведение | - | - |
| горячее водоснабжение | - | - |
| отопление | - | - |
| электроснабжение | ПАО «Астраханская энергосбытовая компания» | 105,0[2] |
| газоснабжение | ООО «Газпром межрегионгаз Астрахань» (сетевой) | 103,2[2] |
| обращение с твердыми коммунальными отходами | ООО «ЭкоЦентр» | 104,1[2] |

Максимальное значение индекса соответствует набору коммунальных услуг, потребляемых гражданами, проживающими в жилых домах всех типов благоустройства и являющимися потребителями услуги водоснабжения МУП «Водоканал» МО «Город Нариманов».

Тарифы на коммунальные ресурсы составят:
питьевая вода:
с 01.01.2020 до 30.06.2020 – 31,40[2] руб./куб. м;
с 01.07.2020 до 31.12.2020 – 33,15[2] руб./куб. м;
электрическая энергия:
с 01.01.2020 до 30.06.2020 – 3,39[2] руб./кВтч;
с 01.07.2020 до 31.12.2020 – 3,56[2] руб./кВтч;
газоснабжение (сетевой газ):
с 01.01.2020 до 30.06.2020 – 5521,93 руб./1000 куб. м;
с 01.07.2020 до 31.12.2020 – 5698,63[2] руб./1000 куб. м;
обращение с твердыми коммунальными отходами:
с 01.01.2020 до 30.06.2020 – 502,48[2] руб./куб. м;
с 01.07.2020 до 31.12.2020 – 523,08[2] руб./куб. м.

Нормативы потребления коммунальных услуг (нормативы накопления твердых коммунальных отходов), нормативы потребления коммунальных услуг при использовании земельного участка и надворных построек не изменяются.

Численность населения, изменение размера платы за коммунальные услуги в отношении которого равно установленному предельному индексу, – 179 чел.

Доля населения, изменение размера платы за коммунальные услуги в отношении которого равно установленному предельному индексу, в общей численности населения муниципального образования – 4,73%, в общей численности населения Астраханской области – 0,02%.

Численность населения, изменение размера платы за коммунальные услуги в отношении которого равно (или менее) установленному индексу по Астраханской области, – 724 чел.

Доля населения, изменение размера платы за коммунальные услуги в отношении которого равно (или менее) установленному индексу по Астраханской области, в общей численности населения муниципального образования – 19,13%, в общей численности населения Астраханской области – 0,07%.

Численность населения, изменение размера платы за коммунальные услуги в отношении которого более установленного индекса по Астраханской области, но менее (или равно) установленного предельного индекса, превышающего установленный индекс по Астраханской области не более чем на величину отклонения по Астраханской области, – 3061 чел.

Доля населения, изменение размера платы за коммунальные услуги в отношении которого более установленного индекса по Астраханской области, но менее (или равно) установленного предельного индекса, превышающего установленный индекс по Астраханской области не более чем на величину отклонения по Астраханской области, в общей численности населения муниципального образования – 80,87%, в общей численности населения Астраханской области – 0,30%.

Совокупная сумма увеличения вносимой гражданами муниципального образования платы за коммунальные услуги в результате установления по муниципальному образованию предельных индексов, превышающих установленный индекс по Астраханской области, составит 41,54 тыс. руб. в месяц.

**10.5 Линейнинский сельсовет**

| | | |
|---|---|---|
| холодное водоснабжение | МКУ «ЕДДС Нариманoвского района» | 105,6[2] |
| водоотведение | - | - |
| горячее водоснабжение | - | - |
| отопление | - | - |
| электроснабжение | ПАО «Астраханская энергосбытовая компания» | 105,0[2] |
| газоснабжение | ООО «Газпром межрегионгаз Астрахань» (сетевой) | 103,2[2] |
| обращение с твердыми коммунальными отходами | ООО «ЭкоЦентр» | 104,1[2] |

Максимальное значение индекса соответствует набору коммунальных услуг, потребляемых гражданами, проживающими в жилых домах всех типов благоустройства и являющимися потребителями услуг водоснабжения МКУ «ЕДДС Нариманoвского района».

Тарифы на коммунальные ресурсы составят:
питьевая вода:
с 01.01.2020 до 30.06.2020 – 67,15[2] руб./куб. м;
с 01.07.2020 до 31.12.2020 – 70,91[2] руб./куб. м;
электрическая энергия:
с 01.01.2020 до 30.06.2020 – 3,39[2] руб./кВтч;
с 01.07.2020 до 31.12.2020 – 3,56[2] руб./кВтч;
газоснабжение (сетевой газ):
с 01.01.2020 до 30.06.2020 – 5521,93 руб./1000 куб. м;
с 01.07.2020 до 31.12.2020 – 5698,63[2] руб./1000 куб. м;
обращение с твердыми коммунальными отходами:
с 01.01.2020 до 30.06.2020 – 502,48[2] руб./куб. м;
с 01.07.2020 до 31.12.2020 – 523,08[2] руб./куб. м.

Нормативы потребления коммунальных услуг (нормативы накопления твердых коммунальных отходов), нормативы потребления коммунальных услуг при использовании земельного участка и надворных построек не изменяются.

Численность населения, изменение размера платы за коммунальные услуги в отношении которого равно установленному предельному индексу, – 925 чел.

Доля населения, изменение размера платы за коммунальные услуги в отношении которого равно установленному предельному индексу, в общей численности населения муниципального образования – 38,05%, в общей численности населения Астраханской области – 0,09%.

Численность населения, изменение размера платы за коммунальные услуги в отношении которого равно (или менее) установленному индексу по Астраханской области, – 914 чел.

Доля населения, изменение размера платы за коммунальные услуги в отношении которого равно (или менее) установленному индексу по Астраханской области, в общей численности населения муниципального образования – 37,60%, в общей численности населения Астраханской области – 0,09%.

Численность населения, изменение размера платы за коммунальные услуги в отношении которого более установленного индекса по Астраханской области, но менее (или равно) установленного предельного индекса, превышающего установленный индекс по Астраханской области не более чем на величину отклонения по Астраханской области, – 1517 чел.

Доля населения, изменение размера платы за коммунальные услуги в отношении которого более установленного индекса по Астраханской области, но менее (или равно) установленного предельного индекса, превышающего установленный индекс по Астраханской области не более чем на величину отклонения по Астраханской области, в общей численности населения муниципального образования– 62,40%, в общей численности населения Астраханской области – 0,15%.

Совокупная сумма увеличения вносимой гражданами муниципального образования платы за коммунальные услуги в результате установления по муниципальному образованию предельных индексов, превышающих установленный индекс по Астраханской области, составит 51,09 тыс. руб. в месяц.

**10.6 Город Нариманов**

| | | |
|---|---|---|
| холодное водоснабжение | МУП «Водоканал» МО «Город Нариманов» | 105,6[2] |
| водоотведение | МУП «Водоканал» МО «Город Нариманов» | 105,6[2] |
| горячее водоснабжение | МУП «Водоканал» МО «Город Нариманов» | компонент на холодную воду |
| | | 105,6[2] |
| | | компонент на тепловую энергию |
| | | 104,0[2] |
| отопление | МУП «Водоканал» МО «Город Нариманов» | 104,0[2] |
| электроснабжение | ПАО «Астраханская энергосбытовая компания» | 105,0[2] |
| газоснабжение | ООО «Газпром межрегионгаз Астрахань» (сетевой) | 103,2[2] |
| обращение с твердыми коммунальными отходами | ООО «ЭкоЦентр» | 104,1[2] |

Максимальное значение индекса соответствует набору коммунальных услуг, потребляемых гражданами, проживающими в жилых домах всех типов благоустройства и являющимися потребителями услуг водоснабжения, водоотведения МУП «Водоканал» МО «Город Нариманов».

Тарифы на коммунальные ресурсы составят:
питьевая вода:
с 01.01.2020 до 30.06.2020 – 31,40[2] руб./куб. м;
с 01.07.2020 до 31.12.2020 – 33,15[2] руб./куб. м;
водоотведение:
с 01.01.2020 до 30.06.2020 – 47,27[2] руб./куб. м;
с 01.07.2020 до 31.12.2020 – 49,91[2] руб./куб. м;
горячая вода:
компонент на холодную воду:
с 01.01.2020 до 30.06.2020 – 31,40[2] руб./куб. м;
с 01.07.2020 до 31.12.2020 – 33,15[2] руб./куб. м;
компонент на тепловую энергию:
с 01.01.2020 до 30.06.2020 – 1947,50[2] руб./Гкал;
с 01.07.2020 до 31.12.2020 – 2025,40[2] руб./ Гкал;
тепловая энергия:
с 01.01.2020 до 30.06.2020 – 1 947,50[2] руб./Гкал;
с 01.07.2020 до 31.12.2020 – 2 025,40[2] руб./ Гкал;
электрическая энергия:
с 01.01.2020 до 30.06.2020 – 4,84[2] руб./кВтч;
с 01.07.2020 до 31.12.2020 – 5,08[2] руб./кВтч;
газоснабжение (сетевой газ):
с 01.01.2020 до 30.06.2020 – 5521,93 руб./1000 куб. м;
с 01.07.2020 до 31.12.2020 – 5698,63[2] руб./1000 куб. м;
обращение с твердыми коммунальными отходами:
с 01.01.2020 до 30.06.2020 – 502,48[2] руб./куб. м;
с 01.07.2020 до 31.12.2020 – 523,08[2] руб./куб. м.

Нормативы потребления коммунальных услуг (нормативы накопления твердых коммунальных отходов), нормативы потребления коммунальных услуг при использовании земельного участка и надворных построек не изменяются.

Численность населения, изменение размера платы за коммунальные услуги в отношении которого равно установленному предельному индексу, – 3544 чел.

Доля населения, изменение размера платы за коммунальные услуги в отношении которого равно установленному предельному индексу, в общей численности населения муниципального образования – 32,35%, в общей численности населения Астраханской области – 0,35%.

Численность населения, изменение размера платы за коммунальные услуги в отношении которого равно (или менее) установленному индексу по Астраханской области, – 3552 чел.

Доля населения, изменение размера платы за коммунальные услуги в отношении которого равно (или менее) установленному индексу по Астраханской области, в общей численности населения муниципального образования – 32,42%, в общей численности населения Астраханской области – 0,35%.

Численность населения, изменение размера платы за коммунальные услуги в отношении которого более установленного индекса по Астраханской области, но менее (или равно) установленного предельного индекса, превышающего установленный индекс по Астраханской области не более чем на величину отклонения по Астраханской области, – 7404 чел.

Доля населения, изменение размера платы за коммунальные услуги в отношении которого более установленного индекса по Астраханской области, но менее (или равно) установленного предельного индекса, превышающего установленный индекс по Астраханской области не более чем на величину отклонения по Астраханской области, в общей численности населения муниципального образования – 67,58%, в общей численности населения Астраханской области – 0,73%.

Совокупная сумма увеличения вносимой гражданами муниципального образования платы за коммунальные услуги в результате установления по муниципальному образованию предельных индексов, превышающих установленный индекс по Астраханской области, в неотопительный период составит 532,64 тыс. руб. в месяц и в отопительный период составит 917,36 тыс. руб. в месяц.

**10.7 Николаевский сельсовет**

| | | |
|---|---|---|
| холодное водоснабжение | - | - |
| водоотведение | - | - |
| горячее водоснабжение | - | - |
| отопление | - | - |
| электроснабжение | ПАО «Астраханская энергосбытовая компания» | 105,0[2] |
| газоснабжение | ООО «Газпром межрегионгаз Астрахань» (сетевой) | 103,2[2] |
| обращение с твердыми коммунальными отходами | ООО «ЭкоЦентр» | 104,1[2] |

Максимальное значение индекса соответствует набору коммунальных услуг, потребляемых гражданами, проживающими в жилых домах всех типов благоустройства и являющимися потребителями услуги электроснабжения ПАО «Астраханская энергосбытовая компания».

Тарифы на коммунальные ресурсы составят:
электрическая энергия:
с 01.01.2020 до 30.06.2020 – 3,39[2] руб./кВтч;
с 01.07.2020 до 31.12.2020 – 3,56[2] руб./кВтч;
газоснабжение (сетевой газ):
с 01.01.2020 до 30.06.2020 – 5521,93 руб./1000 куб. м;
с 01.07.2020 до 31.12.2020 – 5698,63[2] руб./1000 куб. м;
обращение с твердыми коммунальными отходами:
с 01.01.2020 до 30.06.2020 – 502,48[2] руб./куб. м;
с 01.07.2020 до 31.12.2020 – 523,08[2] руб./куб. м.

Нормативы потребления коммунальных услуг (нормативы накопления твердых коммунальных отходов), нормативы потребления коммунальных услуг при использовании земельного участка и надворных построек не изменяются.

Численность населения, изменение размера платы за коммунальные услуги в отношении которого равно установленному предельному индексу, – 1717 чел.

Доля населения, изменение размера платы за коммунальные услуги в отношении которого равно установленному предельному индексу, в общей численности населения муниципального образования – 100,00%, в общей численности населения Астраханской области – 0,17%.

Численность населения, изменение размера платы за коммунальные услуги в отношении которого более установленного индекса по Астраханской области, но менее (или равно) установленного предельного индекса, превышающего установленный индекс по Астраханской области не более чем на величину отклонения по Астраханской области, – 1717 чел.

Доля населения, изменение размера платы за коммунальные услуги в отношении которого более установленного индекса по Астраханской области, но менее (или равно) установленного предельного индекса, превышающего установленный индекс по Астраханской области не более чем на величину отклонения по Астраханской области, в общей численности населения муниципального образования– 100,00%, в общей численности населения Астраханской области – 0,17%.

Совокупная сумма увеличения вносимой гражданами муниципального образования платы за коммунальные услуги в результате установления по муниципальному образованию предельных индексов, превышающих установленный индекс по Астраханской области, составит 30,39 тыс. руб. в месяц.

**10.8 Прикаспийский сельсовет**

| | | |
|---|---|---|
| холодное водоснабжение | - | - |
| водоотведение | МКУ «ЕДДС Нариманoвского района» | 105,6[2] |
| горячее водоснабжение | - | - |
| отопление | МКУ «ЕДДС Нариманoвского района» | 104,0[2] |
| электроснабжение | ПАО «Астраханская энергосбытовая компания» | 105,0[2] |
| газоснабжение | ООО «Газпром межрегионгаз Астрахань» (сетевой) | 103,2[2] |
| обращение с твердыми коммунальными отходами | ООО «ЭкоЦентр» | 104,1[2] |

Максимальное значение индекса соответствует набору коммунальных услуг, потребляемых гражданами, проживающими в жилых домах всех типов благоустройства и являющимися потребителями услуги водоотведения МКУ «ЕДДС Нариманoвского района».

Тарифы на коммунальные ресурсы составят:
водоотведение:
с 01.01.2020 до 30.06.2020 – 36,34[2] руб./куб. м;
с 01.07.2020 до 31.12.2020 – 38,37[2] руб./куб. м;
тепловая энергия:
с 01.01.2020 до 30.06.2020 – 1 940,45[2] руб./Гкал;
с 01.07.2020 до 31.12.2020 – 2 018,07[2] руб./ Гкал;
электрическая энергия:
с 01.01.2020 до 30.06.2020 – 3,39[2] руб./кВтч;
с 01.07.2020 до 31.12.2020 – 3,56[2] руб./кВтч;
газоснабжение (сетевой газ):
с 01.01.2020 до 30.06.2020 – 5521,93 руб./1000 куб. м;
с 01.07.2020 до 31.12.2020 – 5698,63[2] руб./1000 куб. м;
обращение с твердыми коммунальными отходами:
с 01.01.2020 до 30.06.2020 – 502,48[2] руб./куб. м;
с 01.07.2020 до 31.12.2020 – 523,08[2] руб./куб. м.

Нормативы потребления коммунальных услуг (нормативы накопления твердых коммунальных отходов), нормативы потребления коммунальных услуг при использовании земельного участка и надворных построек не изменяются.

Численность населения, изменение размера платы за коммунальные услуги в отношении которого равно установленному предельному индексу, – 512 чел.

Доля населения, изменение размера платы за коммунальные услуги в отношении которого равно установленному предельному индексу, в общей численности населения муниципального образования – 26,14%, в общей численности населения Астраханской области – 0,05%.

Численность населения, изменение размера платы за коммунальные услуги в отношении которого равно (или менее) установленному индексу по Астраханской области, – 1143 чел.

Доля населения, изменение размера платы за коммунальные услуги в отношении которого равно (или менее) установленному индексу по Астраханской области, в общей численности населения муниципального образования – 58,35%, в общей численности населения Астраханской области – 0,11%.

Численность населения, изменение размера платы за коммунальные услуги в отношении которого более установленного индекса по Астраханской области, но менее (или равно) установленного предельного индекса, превышающего установленный индекс по Астраханской области не более чем на величину отклонения по Астраханской области, –

816 чел.

Доля населения, изменение размера платы за коммунальные услуги в отношении которого более установленного индекса по Астраханской области, но менее (или равно) установленного предельного индекса, превышающего установленный индекс по Астраханской области не более чем на величину отклонения по Астраханской области, в общей численности населения муниципального образования– 41,65%, в общей численности населения Астраханской области – 0,08%.

Совокупная сумма увеличения вносимой гражданами муниципального образования платы за коммунальные услуги в результате установления по муниципальному образованию предельных индексов, превышающих установленный индекс по Астраханской области, в неотопительный период составит 34,98 тыс. руб. в месяц и в отопительный период составит 37,15 тыс. руб. в месяц.

**10.9 Разночиновский сельсовет**

| | | |
|---|---|---|
| холодное водоснабжение | - | - |
| водоотведение | - | - |
| горячее водоснабжение | - | - |
| отопление | - | - |
| электроснабжение | ПАО «Астраханская энергосбытовая компания» | 105,0[2] |
| газоснабжение | ООО «Газпром межрегионгаз Астрахань» (сетевой) | 103,2[2] |
| обращение с твердыми коммунальными отходами | ООО «ЭкоЦентр» | 104,1[2] |

Максимальное значение индекса соответствует набору коммунальных услуг, потребляемых гражданами, проживающими в жилых домах всех типов благоустройства и являющимися потребителями услуги электроснабжения ПАО «Астраханская энергосбытовая компания».

Тарифы на коммунальные ресурсы составят:
электрическая энергия:
с 01.01.2020 до 30.06.2020 – 3,39[2] руб./кВтч;
с 01.07.2020 до 31.12.2020 – 3,56[2] руб./кВтч;
газоснабжение (сетевой газ):
с 01.01.2020 до 30.06.2020 – 5521,93 руб./1000 куб. м;
с 01.07.2020 до 31.12.2020 – 5698,63[2] руб./1000 куб. м;
обращение с твердыми коммунальными отходами:
с 01.01.2020 до 30.06.2020 – 502,48[2] руб./куб. м;
с 01.07.2020 до 31.12.2020 – 523,08[2] руб./куб. м.

Нормативы потребления коммунальных услуг (нормативы накопления твердых коммунальных отходов), нормативы потребления коммунальных услуг при использовании земельного участка и надворных построек не изменяются.

Численность населения, изменение размера платы за коммунальные услуги в отношении которого равно установленному предельному индексу, – 1781 чел.

Доля населения, изменение размера платы за коммунальные услуги в отношении которого равно установленному предельному индексу, в общей численности населения муниципального образования – 100,00%, в общей численности населения Астраханской области – 0,18%.

Численность населения, изменение размера платы за коммунальные услуги в отношении которого более установленного индекса по Астраханской области, но менее (или равно) установленного предельного индекса, превышающего установленный индекс по Астраханской области не более чем на величину отклонения по Астраханской области, – 1781 чел.

Доля населения, изменение размера платы за коммунальные услуги в отношении которого более установленного индекса по Астраханской области, но менее (или равно) установленного предельного индекса, превышающего установленный индекс по Астраханской области не более чем на величину отклонения по Астраханской области, в общей численности населения муниципального образования – 100,00%, в общей численности населения Астраханской области – 0,18%.

Совокупная сумма увеличения вносимой гражданами муниципального образования платы за коммунальные услуги в результате установления по муниципальному образованию предельных индексов, превышающих установленный индекс по Астраханской области, составит 38,70 тыс. руб. в месяц.

**10.10 Рассветский сельсовет**

| | | |
|---|---|---|
| холодное водоснабжение | МУП г. Астрахани «Астрводоканал» | 105,6[2] |
| водоотведение | МУП г. Астрахани «Астрводоканал» | 105,6[2] |
| горячее водоснабжение | - | - |
| отопление | - | - |
| электроснабжение | ПАО «Астраханская энергосбытовая компания» | 105,0[2] |
| газоснабжение | ООО «Газпром межрегионгаз Астрахань» (сетевой) | 103,2[2] |
| обращение с твердыми коммунальными отходами | ООО «ЭкоЦентр» | 104,1[2] |

Максимальное значение индекса соответствует набору коммунальных услуг, потребляемых гражданами, проживающими в жилых домах всех типов благоустройства и являющимися потребителями услуг водоснабжения и водоотведения МУП г. Астрахани «Астрводоканал».

Тарифы на коммунальные ресурсы составят:
питьевая вода:
с 01.01.2020 до 30.06.2020 – 22,98[2] руб./куб. м;
с 01.07.2020 до 31.12.2020 – 24,26[2] руб./куб. м;
водоотведение:
с 01.01.2020 до 30.06.2020 – 27,12[2] руб./куб. м;
с 01.07.2020 до 31.12.2020 – 28,63[2] руб./куб. м.
электрическая энергия:
с 01.01.2020 до 30.06.2020 – 3,39[2] руб./кВтч;
с 01.07.2020 до 31.12.2020 – 3,56[2] руб./кВтч;
газоснабжение (сетевой газ):
с 01.01.2020 до 30.06.2020 – 5521,93 руб./1000 куб. м;
с 01.07.2020 до 31.12.2020 – 5698,63[2] руб./1000 куб. м;
обращение с твердыми коммунальными отходами:
с 01.01.2020 до 30.06.2020 – 502,48[2] руб./куб. м;
с 01.07.2020 до 31.12.2020 – 523,08[2] руб./куб. м.

Нормативы потребления коммунальных услуг (нормативы накопления твердых коммунальных отходов), нормативы потребления коммунальных услуг при использовании земельного участка и надворных построек не изменяются.

Численность населения, изменение размера платы за коммунальные услуги в отношении которого равно установленному предельному индексу, – 2087 чел.

Доля населения, изменение размера платы за коммунальные услуги в отношении которого равно установленному предельному индексу, в общей численности населения муниципального образования – 100,00%, в общей численности населения Астраханской области – 0,21%.

Численность населения, изменение размера платы за коммунальные услуги в отношении которого более установленного индекса по Астраханской области, но менее (или равно) установленного предельного индекса, превышающего установленный индекс по Астраханской области не более чем на величину отклонения по Астраханской области, – 2087 чел.

Доля населения, изменение размера платы за коммунальные услуги в отношении которого более установленного индекса по Астраханской области, но менее (или равно) установленного предельного индекса, превышающего установленный индекс по Астраханской области не более чем на величину отклонения по Астраханской области, в общей численности населения муниципального образования– 100,00%, в общей численности населения Астраханской области – 0,21%.

Совокупная сумма увеличения вносимой гражданами муниципального образования платы за коммунальные услуги в результате установления по муниципальному образованию предельных индексов, превышающих установленный индекс по Астраханской области, составит 40,82 тыс. руб. в месяц.

**10.11 Солянский сельсовет**

| | | |
|---|---|---|
| холодное водоснабжение | МУП г. Астрахани «Астрводоканал» | 105,6[2] |
| | ФГБУ «ЦЖКУ» Минобороны России | 104,1[2] |
| водоотведение | МУП г. Астрахани «Астрводоканал» | 105,6[2] |
| | ФГБУ «ЦЖКУ» Минобороны России | 105,6[2] |
| горячее водоснабжение | - | - |
| отопление | ФГБУ «ЦЖКУ» Минобороны России | 105,5[2] |
| электроснабжение | ПАО «Астраханская энергосбытовая компания» | 105,0[2] |
| газоснабжение | ООО «Газпром межрегионгаз Астрахань» (сетевой) | 103,2[2] |
| обращение с твердыми коммунальными отходами | ООО «ЭкоЦентр» | 104,1[2] |

Максимальное значение индекса соответствует набору коммунальных услуг, потребляемых гражданами, проживающими в жилых домах всех типов благоустройства и являющимися потребителями услуг водоснабжения и водоотведения МУП г. Астрахани «Астрводоканал».

Тарифы на коммунальные ресурсы составят:
питьевая вода МУП г. Астрахани «Астрводоканал»:
с 01.01.2020 до 30.06.2020 – 22,98[2] руб./куб. м;
с 01.07.2020 до 31.12.2020 – 24,26[2] руб./куб. м;
питьевая вода ФГБУ «ЦЖКУ» Минобороны России:
с 01.01.2020 до 30.06.2020 – 87,26[2] руб./куб. м;
с 01.07.2020 до 31.12.2020 – 90,83[2] руб./куб. м;
водоотведение МУП г. Астрахани «Астрводоканал»:
с 01.01.2020 до 30.06.2020 – 27,12[2] руб./куб. м;
с 01.07.2020 до 31.12.2020 – 28,63[2] руб./куб. м.
водоотведение ФГБУ «ЦЖКУ» Минобороны России:
с 01.01.2020 до 30.06.2020 – 36,90[2] руб./куб. м;
с 01.07.2020 до 31.12.2020 – 38,96[2] руб./куб. м;
тепловая энергия:
с 01.01.2020 до 30.06.2020 – 3 198,18[2] руб./ Гкал;
с 01.07.2020 до 31.12.2020 – 3 374,08[2] руб./ Гкал;
электрическая энергия:
с 01.01.2020 до 30.06.2020 – 3,39[2] руб./кВтч;
с 01.07.2020 до 31.12.2020 – 3,56[2] руб./кВтч;
газоснабжение (сетевой газ):
с 01.01.2020 до 30.06.2020 – 5521,93 руб./1000 куб. м;
с 01.07.2020 до 31.12.2020 – 5698,63[2] руб./1000 куб. м;
обращение с твердыми коммунальными отходами:
с 01.01.2020 до 30.06.2020 – 502,48[2] руб./куб. м;
с 01.07.2020 до 31.12.2020 – 523,08[2] руб./куб. м.

Нормативы потребления коммунальных услуг (нормативы накопления твердых коммунальных отходов), нормативы потребления коммунальных услуг при использовании земельного участка и надворных построек не изменяются.

Численность населения, изменение размера платы за коммунальные услуги в отношении которого равно установленному предельному индексу, – 1748 чел.

Доля населения, изменение размера платы за коммунальные услуги в отношении которого равно установленному предельному индексу, в общей численности населения муниципального образования – 21,43%, в общей численности населения Астраханской области – 0,17%.

Численность населения, изменение размера платы за коммунальные услуги в отношении которого равно (или менее) установленному индексу по Астраханской области, – 3704 чел.

Доля населения, изменение размера платы за коммунальные услуги в отношении которого равно (или менее) установленному индексу по Астраханской области, в общей численности населения муниципального образования – 45,40%, в общей численности населения Астраханской области – 0,37%.

Численность населения, изменение размера платы за коммунальные услуги в отношении которого более установленного индекса по Астраханской области, но менее (или равно) установленного предельного индекса, превышающего установленный индекс по Астраханской области не более чем на величину отклонения по Астраханской области, – 4454 чел.

Доля населения, изменение размера платы за коммунальные услуги в отношении которого более установленного индекса по Астраханской области, но менее (или равно) установленного предельного индекса, превышающего установленный индекс по Астраханской области не более чем на величину отклонения по Астраханской области, в общей численности населения муниципального образования– 54,60%, в общей численности населения Астраханской области – 0,43%.

Совокупная сумма увеличения вносимой гражданами муниципального образования платы за коммунальные услуги в результате установления по муниципальному образованию предельных индексов, превышающих установленный индекс по Астраханской области, в неотопительный период составит 259,42 тыс. руб. в месяц и в отопительный период составит 261,70 тыс. руб. в месяц.

**10.12 Старокучергановский сельсовет**

| | | |
|---|---|---|
| холодное водоснабжение | МУП г. Астрахани «Астрводоканал» | 105,6[2] |
| водоотведение | МУП г. Астрахани «Астрводоканал» | 105,6[2] |
| горячее водоснабжение | - | - |
| отопление | - | - |
| электроснабжение | ПАО «Астраханская энергосбытовая компания» | 105,0[2] |
| газоснабжение | ООО «Газпром межрегионгаз Астрахань» (сетевой) | 103,2[2] |
| обращение с твердыми коммунальными отходами | ООО «ЭкоЦентр» | 104,1[2] |

Максимальное значение индекса соответствует набору коммунальных услуг, потребляемых гражданами, проживающими в жилых домах всех типов благоустройства и являющимися потребителями услуг водоснабжения и водоотведения МУП г. Астрахани «Астрводоканал».

Тарифы на коммунальные ресурсы составят:
питьевая вода:
с 01.01.2020 до 30.06.2020 – 22,98[2] руб./куб. м;
с 01.07.2020 до 31.12.2020 – 24,26[2] руб./куб. м;
водоотведение:
с 01.01.2020 до 30.06.2020 – 27,12[2] руб./куб. м;
с 01.07.2020 до 31.12.2020 – 28,63[2] руб./куб. м.
электрическая энергия:
с 01.01.2020 до 30.06.2020 – 3,39[2] руб./кВтч;
с 01.07.2020 до 31.12.2020 – 3,56[2] руб./кВтч;
газоснабжение (сетевой газ):
с 01.01.2020 до 30.06.2020 – 5521,93 руб./1000 куб. м;
с 01.07.2020 до 31.12.2020 – 5698,63[2] руб./1000 куб. м;
обращение с твердыми коммунальными отходами:
с 01.01.2020 до 30.06.2020 – 502,48[2] руб./куб. м;
с 01.07.2020 до 31.12.2020 – 523,08[2] руб./куб. м.

Нормативы потребления коммунальных услуг (нормативы накопления твердых коммунальных отходов), нормативы потребления коммунальных услуг при использовании земельного участка и надворных построек не изменяются.

Численность населения, изменение размера платы за коммунальные услуги в отношении которого равно (или менее) установленному индексу по Астраханской области, – 4700 чел.

Доля населения, изменение размера платы за коммунальные услуги в отношении которого равно установленному предельному индексу, в общей численности населения муниципального образования – 46,16%, в общей численности населения Астраханской области – 0,46%.

Численность населения, изменение размера платы за коммунальные услуги в отношении которого равно (или менее) установленному индексу по Астраханской области, – 5481 чел.

Доля населения, изменение размера платы за коммунальные услуги в отношении которого равно (или менее) установленному индексу по Астраханской области, в общей численности населения муниципального образования – 53,84%, в общей численности населения Астраханской области – 0,54%.

Численность населения, изменение размера платы за коммунальные услуги в отношении которого более установленного индекса по Астраханской области, но менее (или равно) установленного предельного индекса, превышающего установленный индекс по Астраханской области не более чем на величину отклонения по Астраханской области, – 4700 чел.

Доля населения, изменение размера платы за коммунальные услуги в отношении которого более установленного индекса по Астраханской области, но менее (или равно) установленного предельного индекса, превышающего установленный индекс по Астраханской области не более чем на величину отклонения по Астраханской области, в общей численности населения муниципального образования – 46,16%, в общей численности населения Астраханской области – 0,46%.

Совокупная сумма увеличения вносимой гражданами муниципального образования платы за коммунальные услуги в результате установления по муниципальному образованию предельных индексов, превышающих установленный индекс по Астраханской области, составит 240,73 тыс. руб. в месяц.

**11 Приволжский район**

**11.1 Бирюковский сельсовет**

| | | |
|---|---|---|
| холодное водоснабжение | - | - |
| водоотведение | ООО «Давлеталиев» | 105,6[2] |
| горячее водоснабжение | - | - |
| отопление | - | - |
| электроснабжение | ПАО «Астраханская энергосбытовая компания» | 105,0[2] |
| газоснабжение | ООО «Газпром межрегионгаз Астрахань» (сетевой) | 103,2[2] |
| обращение с твердыми коммунальными отходами | ООО «ЭкоЦентр» | 104,1[2] |

Максимальное значение индекса соответствует набору коммунальных услуг, потребляемых гражданами, проживающими в жилых домах всех типов благоустройства и являющимися потребителями услуги водоотведения ООО «Давлеталиев».

Тарифы на коммунальные ресурсы составят:
водоотведение:
с 01.01.2020 до 30.06.2020 – 36,56[2] руб./куб. м;
с 01.07.2020 до 31.12.2020 – 38,60[2] руб./куб. м;
электрическая энергия:
с 01.01.2020 до 30.06.2020 – 3,39[2] руб./кВтч;
с 01.07.2020 до 31.12.2020 – 3,56[2] руб./кВтч;
газоснабжение (сетевой газ):
с 01.01.2020 до 30.06.2020 – 5521,93 руб./1000 куб. м;
с 01.07.2020 до 31.12.2020 – 5698,63[2] руб./1000 куб. м;
обращение с твердыми коммунальными отходами:
с 01.01.2020 до 30.06.2020 – 502,48[2] руб./куб. м;
с 01.07.2020 до 31.12.2020 – 523,08[2] руб./куб. м.

Нормативы потребления коммунальных услуг (нормативы накопления твердых коммунальных отходов), нормативы потребления коммунальных услуг при использовании земельного участка и надворных построек не изменяются.

Численность населения, изменение размера платы за коммунальные услуги в отношении которого равно установленному предельному индексу, – 256 чел.

Доля населения, изменение размера платы за коммунальные услуги в отношении которого равно установленному предельному индексу, в общей численности населения муниципального образования – 10,03%, в общей численности населения Астраханской области – 0,03%.

Численность населения, изменение размера платы за коммунальные услуги в отношении которого равно (или менее) установленному индексу по Астраханской области, – 1360 чел.

Доля населения, изменение размера платы за коммунальные услуги в отношении которого равно (или менее) установленному индексу по Астраханской области, в общей численности населения муниципального образования – 53,27%, в общей численности населения Астраханской области – 0,13%.

Численность населения, изменение размера платы за коммунальные услуги в отношении которого более установленного индекса по Астраханской области, но менее (или равно) установленного предельного индекса, превышающего установленный индекс по Астраханской области не более чем на величину отклонения по Астраханской области, – 1193 чел.

Доля населения, изменение размера платы за коммунальные услуги в отношении которого более установленного индекса по Астраханской области, но менее (или равно) установленного предельного индекса, превышающего установленный индекс по Астраханской области не более чем на величину отклонения по Астраханской области, в общей численности населения муниципального образования – 46,73%, в общей численности населения Астраханской области – 0,12%.

Совокупная сумма увеличения вносимой гражданами муниципального образования платы за коммунальные услуги в результате установления по муниципальному образованию предельных индексов, превышающих установленный индекс по Астраханской области, составит 47,43 тыс. руб. в месяц.

**11.2 Евпраксинский сельсовет**

| | | |
|---|---|---|
| холодное водоснабжение | МБУ «Дирекция ЖКХ» | 104,1[2] |
| водоотведение | - | - |
| горячее водоснабжение | - | - |
| отопление | - | - |
| электроснабжение | ПАО «Астраханская энергосбытовая компания» | 105,0[2] |
| газоснабжение | ООО «Газпром межрегионгаз Астрахань» (сетевой) | 103,2[2] |
| обращение с твердыми коммунальными отходами | ООО «ЭкоЦентр» | 104,1[2] |

Максимальное значение индекса соответствует набору коммунальных услуг, потребляемых гражданами, проживающими в жилых домах всех типов благоустройства и являющимися потребителями услуги электроснабжения ПАО «Астраханская энергосбытовая компания».

Тарифы на коммунальные ресурсы составят:
питьевая вода:
с 01.01.2020 до 30.06.2020 – 45,18[2] руб./куб. м;
с 01.07.2020 до 31.12.2020 – 47,03[2] руб./куб. м;
электрическая энергия:

с 01.01.2020 до 30.06.2020 – 3,39[2] руб./кВтч;
с 01.07.2020 до 31.12.2020 – 3,56[2] руб./кВтч;
газоснабжение (сетевой газ):
с 01.01.2020 до 30.06.2020 – 5521,93 руб./1000 куб. м;
с 01.07.2020 до 31.12.2020 – 5698,63[2] руб./1000 куб. м;
обращение с твердыми коммунальными отходами:
с 01.01.2020 до 30.06.2020 – 502,48[2] руб./куб. м;
с 01.07.2020 до 31.12.2020 – 523,08[2] руб./куб. м.

Нормативы потребления коммунальных услуг (нормативы накопления твердых коммунальных отходов), нормативы потребления коммунальных услуг при использовании земельного участка и надворных построек не изменяются.

Численность населения, изменение размера платы за коммунальные услуги в отношении которого равно установленному предельному индексу, – 2525 чел.

Доля населения, изменение размера платы за коммунальные услуги в отношении которого равно установленному предельному индексу, в общей численности населения муниципального образования – 100,00%, в общей численности населения Астраханской области – 0,25%.

Численность населения, изменение размера платы за коммунальные услуги в отношении которого более установленного индекса по Астраханской области, но менее (или равно) установленного предельного индекса, превышающего установленный индекс по Астраханской области не более чем на величину отклонения по Астраханской области, – 2525 чел.

Доля населения, изменение размера платы за коммунальные услуги в отношении которого более установленного индекса по Астраханской области, но менее (или равно) установленного предельного индекса, превышающего установленный индекс по Астраханской области не более чем на величину отклонения по Астраханской области, в общей численности населения муниципального образования – 100,00%, в общей численности населения Астраханской области – 0,25%.

Совокупная сумма увеличения вносимой гражданами муниципального образования платы за коммунальные услуги в результате установления по муниципальному образованию предельных индексов, превышающих установленный индекс по Астраханской области, составит 31,09 тыс. руб. в месяц.

| | | | | |
|---|---|---|---|---|
| 11.3 | Село Карагали | холодное водоснабжение | МУП г.Астрахани «Астрводоканал» | 105,6[2] |
| | | водоотведение | - | - |
| | | горячее водоснабжение | - | - |
| | | отопление | - | - |
| | | электроснабжение | ПАО «Астраханская энергосбытовая компания» | 105,0[2] |
| | | газоснабжение | ООО «Газпром межрегионгаз Астрахань» (сетевой) | 103,2[2] |
| | | обращение с твердыми коммунальными отходами | ООО «ЭкоЦентр» | 104,1[2] |

Максимальное значение индекса соответствует набору коммунальных услуг, потребляемых гражданами, проживающими в жилых домах всех типов благоустройства и являющимися потребителями услуг водоснабжения МУП г. Астрахани «Астрводоканал».

Тарифы на коммунальные ресурсы составят:
питьевая вода:
с 01.01.2020 до 30.06.2020 – 22,98[2] руб./куб. м;
с 01.07.2020 до 31.12.2020 – 24,26[2] руб./куб. м;
электрическая энергия:
с 01.01.2020 до 30.06.2020 – 3,39[2] руб./кВтч;
с 01.07.2020 до 31.12.2020 – 3,56[2] руб./кВтч;
газоснабжение (сетевой газ):
с 01.01.2020 до 30.06.2020 – 5521,93 руб./1000 куб. м;
с 01.07.2020 до 31.12.2020 – 5698,63[2] руб./1000 куб. м;
обращение с твердыми коммунальными отходами:
с 01.01.2020 до 30.06.2020 – 502,48[2] руб./куб. м;
с 01.07.2020 до 31.12.2020 – 523,08[2] руб./куб. м.

Нормативы потребления коммунальных услуг (нормативы накопления твердых коммунальных отходов), нормативы потребления коммунальных услуг при использовании земельного участка и надворных построек не изменяются.

Численность населения, изменение размера платы за коммунальные услуги в отношении которого равно установленному предельному индексу, – 82 чел.

Доля населения, изменение размера платы за коммунальные услуги в отношении которого равно установленному предельному индексу, в общей численности населения муниципального образования – 2,91%, в общей численности населения Астраханской области – 0,01%.

Численность населения, изменение размера платы за коммунальные услуги в отношении которого равно (или менее) установленному индексу по Астраханской области, – 1450 чел.

Доля населения, изменение размера платы за коммунальные услуги в отношении которого равно (или менее) установленному индексу по Астраханской области, в общей численности населения муниципального образования – 51,51%, в общей численности населения Астраханской области – 0,146%.

Численность населения, изменение размера платы за коммунальные услуги в отношении которого более установленного индекса по Астраханской области, но менее (или равно) установленного предельного индекса, превышающего установленный индекс по Астраханской области не более чем на величину отклонения по Астраханской области, – 1365 чел.

Доля населения, изменение размера платы за коммунальные услуги в отношении которого более установленного индекса по Астраханской области, но менее (или равно) установленного предельного индекса, превышающего установленный индекс по Астраханской области не более чем на величину отклонения по Астраханской области, в общей численности населения муниципального образования – 48,49%, в общей численности населения Астраханской области – 0,134%.

Совокупная сумма увеличения вносимой гражданами муниципального образования платы за коммунальные услуги в результате установления по муниципальному образованию предельных индексов, превышающих установленный индекс по Астраханской области, составит 57,04 тыс. руб. в месяц.

| | | | | |
|---|---|---|---|---|
| 11.4 | Килинчинский сельсовет | холодное водоснабжение | - | - |
| | | водоотведение | - | - |
| | | горячее водоснабжение | - | - |
| | | отопление | - | - |
| | | электроснабжение | ПАО «Астраханская энергосбытовая компания» | 105,0[2] |
| | | газоснабжение | ООО «Газпром межрегионгаз Астрахань» (сетевой) | 103,2[2] |
| | | обращение с твердыми коммунальными отходами | ООО «ЭкоЦентр» | 104,1[2] |

Максимальное значение индекса соответствует набору коммунальных услуг, потребляемых гражданами, проживающими в жилых домах всех типов благоустройства и являющимися потребителями услуги электроснабжения ПАО «Астраханская энергосбытовая компания».

Тарифы на коммунальные ресурсы составят:
электрическая энергия:
с 01.01.2020 до 30.06.2020 – 3,39[2] руб./кВтч;
с 01.07.2020 до 31.12.2020 – 3,56[2] руб./кВтч;
газоснабжение (сетевой газ):
с 01.01.2020 до 30.06.2020 – 5521,93 руб./1000 куб. м;
с 01.07.2020 до 31.12.2020 – 5698,63[2] руб./1000 куб. м;
обращение с твердыми коммунальными отходами:
с 01.01.2020 до 30.06.2020 – 502,48[2] руб./куб. м;
с 01.07.2020 до 31.12.2020 – 523,08[2] руб./куб. м.

Нормативы потребления коммунальных услуг (нормативы накопления твердых коммунальных отходов), нормативы потребления коммунальных услуг при использовании земельного участка и надворных построек не изменяются.

Численность населения, изменение размера платы за коммунальные услуги в отношении которого равно установленному предельному индексу, – 3624 чел.

Доля населения, изменение размера платы за коммунальные услуги в отношении которого равно установленному предельному индексу, в общей численности населения муниципального образования – 100,00%, в общей численности населения Астраханской области – 0,36%.

Численность населения, изменение размера платы за коммунальные услуги в отношении которого более установленного индекса по Астраханской области, но менее (или равно) установленного предельного индекса, превышающего установленный индекс по Астраханской области не более чем на величину отклонения по Астраханской области, – 3624 чел.

Доля населения, изменение размера платы за коммунальные услуги в отношении которого более установленного индекса по Астраханской области, но менее (или равно) установленного предельного индекса, превышающего установленный индекс по Астраханской области не более чем на величину отклонения по Астраханской области, в общей численности населения муниципального образования– 100,00%, в общей численности населения Астраханской области – 0,36%.

Совокупная сумма увеличения вносимой гражданами муниципального образования платы за коммунальные услуги в результате установления по муниципальному образованию предельных индексов, превышающих установленный индекс по Астраханской области, составит 39,24 тыс. руб. в месяц.

| | | | | |
|---|---|---|---|---|
| 11.5 | Началовский сельсовет | холодное водоснабжение | МУП г.Астрахани «Астрводоканал» | 105,6[2] |
| | | водоотведение | МУП г.Астрахани «Астрводоканал» | 105,6[2] |
| | | | МУП «Биом» | 104,1[2] |
| | | горячее водоснабжение | - | - |
| | | отопление | - | - |
| | | электроснабжение | ПАО «Астраханская энергосбытовая компания» | 105,0[2] |
| | | газоснабжение | ООО «Газпром межрегионгаз Астрахань» (сетевой) | 103,2[2] |
| | | обращение с твердыми коммунальными отходами | ООО «ЭкоЦентр» | 104,1[2] |

Максимальное значение индекса соответствует набору коммунальных услуг, потребляемых гражданами, проживающими в жилых домах всех типов благоустройства и являющимися потребителями услуги водоснабжения МУП г. Астрахани «Астрводоканал».

Тарифы на коммунальные ресурсы составят:
питьевая вода:
с 01.01.2020 до 30.06.2020 – 22,98[2] руб./куб. м;
с 01.07.2020 до 31.12.2020 – 24,26[2] руб./куб. м;
водоотведение МУП г. Астрахани «Астрводоканал»:
с 01.01.2020 до 30.06.2020 – 27,12[2] руб./куб. м;
с 01.07.2020 до 31.12.2020 – 28,63[2] руб./куб. м;
водоотведение МУП «Биом»:
с 01.01.2020 до 30.06.2020 – 63,78[2] руб./куб. м;
с 01.07.2020 до 31.12.2020 – 66,39[2] руб./куб. м;
электрическая энергия:
с 01.01.2020 до 30.06.2020 – 3,39[2] руб./кВтч;
с 01.07.2020 до 31.12.2020 – 3,56[2] руб./кВтч;
газоснабжение (сетевой газ):
с 01.01.2020 до 30.06.2020 – 5521,93 руб./1000 куб. м;
с 01.07.2020 до 31.12.2020 – 5698,63[2] руб./1000 куб. м;
обращение с твердыми коммунальными отходами:
с 01.01.2020 до 30.06.2020 – 502,48[2] руб./куб. м;
с 01.07.2020 до 31.12.2020 – 523,08[2] руб./куб. м.

Нормативы потребления коммунальных услуг (нормативы накопления твердых коммунальных отходов), нормативы потребления коммунальных услуг при использовании земельного участка и надворных построек не изменяются.

Численность населения, изменение размера платы за коммунальные услуги в отношении которого равно установленному предельному индексу, – 1773 чел.

Доля населения, изменение размера платы за коммунальные услуги в отношении которого равно установленному предельному индексу, в общей численности населения муниципального образования – 14,75%, в общей численности населения Астраханской области – 0,17%.

Численность населения, изменение размера платы за коммунальные услуги в отношении которого равно (или менее) установленному индексу по Астраханской области, – 4972 чел.

Доля населения, изменение размера платы за коммунальные услуги в отношении которого равно (или менее) установленному индексу по Астраханской области, в общей численности населения муниципального образования – 41,35%, в общей численности населения Астраханской области – 0,49%.

Численность населения, изменение размера платы за коммунальные услуги в отношении которого более установленного индекса по Астраханской области, но менее (или равно) установленного предельного индекса, превышающего установленный индекс по Астраханской области не более чем на величину отклонения по Астраханской области, – 7052 чел.

Доля населения, изменение размера платы за коммунальные услуги в отношении которого более установленного индекса по Астраханской области, но менее (или равно) установленного предельного индекса, превышающего установленный индекс по Астраханской области не более чем на величину отклонения по Астраханской области, в общей численности населения муниципального образования – 58,65%, в общей численности населения Астраханской области – 0,70%.

Совокупная сумма увеличения вносимой гражданами муниципального образования платы за коммунальные услуги в результате установления по муниципальному образованию предельных индексов, превышающих установленный индекс по Астраханской области, составит 187,22 тыс. руб. в месяц.

| | | | | |
|---|---|---|---|---|
| 11.6 | Новорычинский сельсовет | холодное водоснабжение | - | - |
| | | водоотведение | - | - |
| | | горячее водоснабжение | - | - |
| | | отопление | - | - |
| | | электроснабжение | ПАО «Астраханская энергосбытовая компания» | 105,0[2] |
| | | газоснабжение | ООО «Газпром межрегионгаз Астрахань» (сетевой) | 103,2[2] |
| | | обращение с твердыми коммунальными отходами | ООО «ЭкоЦентр» | 104,1[2] |

Максимальное значение индекса соответствует набору коммунальных услуг, потребляемых гражданами, проживающими в жилых домах всех типов благоустройства и являющимися потребителями услуги электроснабжения ПАО «Астраханская энергосбытовая компания».

Тарифы на коммунальные ресурсы составят:
электрическая энергия:
с 01.01.2020 до 30.06.2020 – 3,39[2] руб./кВтч;
с 01.07.2020 до 31.12.2020 – 3,56[2] руб./кВтч;
газоснабжение (сетевой газ):
с 01.01.2020 до 30.06.2020 – 5521,93 руб./1000 куб. м;
с 01.07.2020 до 31.12.2020 – 5698,63[2] руб./1000 куб. м;
обращение с твердыми коммунальными отходами:
с 01.01.2020 до 30.06.2020 – 502,48[2] руб./куб. м;
с 01.07.2020 до 31.12.2020 – 523,08[2] руб./куб. м.

Нормативы потребления коммунальных услуг (нормативы накопления твердых коммунальных отходов), нормативы потребления коммунальных услуг при использовании земельного участка и надворных построек не изменяются.

Численность населения, изменение размера платы за коммунальные услуги в отношении которого равно установленному предельному индексу, – 1498 чел.

Доля населения, изменение размера платы за коммунальные услуги в отношении которого равно установленному предельному индексу, в общей численности населения муниципального образования – 100,00%, в общей численности населения Астраханской области – 0,15%.

Численность населения, изменение размера платы за коммунальные услуги в отношении которого более установленного индекса по Астраханской области, но менее (или равно) установленного предельного индекса, превышающего установленный индекс по Астраханской области не более чем на величину отклонения по Астраханской области, – 1498 чел.

Доля населения, изменение размера платы за коммунальные услуги в отношении которого более установленного индекса по Астраханской области, но менее (или равно) установленного предельного индекса, превышающего установленный индекс по Астраханской области не более чем на величину отклонения по Астраханской области, в общей численности населения муниципального образования– 100,00%, в общей численности населения Астраханской области – 0,15%.

Совокупная сумма увеличения вносимой гражданами муниципального образования платы за коммунальные услуги в результате установления по муниципальному образованию предельных индексов, превышающих установленный индекс по Астраханской области, составит 20,29 тыс. руб. в месяц.

| | | | | |
|---|---|---|---|---|
| 11.7 | Село Осыпной Бугор | холодное водоснабжение | МУП г.Астрахани «Астрводоканал» | 105,6[2] |
| | | водоотведение | МУП г.Астрахани «Астрводоканал» | 105,6[2] |
| | | горячее водоснабжение | - | - |
| | | отопление | - | - |
| | | электроснабжение | ПАО «Астраханская энергосбытовая компания» | 105,0[2] |
| | | газоснабжение | ООО «Газпром межрегионгаз Астрахань» (сетевой) | 103,2[2] |
| | | обращение с твердыми коммунальными отходами | ООО «ЭкоЦентр» | 104,1[2] |

Максимальное значение индекса соответствует набору коммунальных услуг, потребляемых гражданами, проживающими в жилых домах всех типов благоустройства и являющимися потребителями услуг водоснабжения и водоотведения МУП г. Астрахани «Астрводоканал».

Тарифы на коммунальные ресурсы составят:
питьевая вода:
с 01.01.2020 до 30.06.2020 – 22,98[2] руб./куб. м;
с 01.07.2020 до 31.12.2020 – 24,26[2] руб./куб. м;
водоотведение:
с 01.01.2020 до 30.06.2020 – 27,12[2] руб./куб. м;
с 01.07.2020 до 31.12.2020 – 28,63[2] руб./куб. м.
электрическая энергия:
с 01.01.2020 до 30.06.2020 – 3,39[2] руб./кВтч;
с 01.07.2020 до 31.12.2020 – 3,56[2] руб./кВтч;
газоснабжение (сетевой газ):
с 01.01.2020 до 30.06.2020 – 5521,93 руб./1000 куб. м;
с 01.07.2020 до 31.12.2020 – 5698,63[2] руб./1000 куб. м;
обращение с твердыми коммунальными отходами:
с 01.01.2020 до 30.06.2020 – 502,48[2] руб./куб. м;
с 01.07.2020 до 31.12.2020 – 523,08[2] руб./куб. м.

Нормативы потребления коммунальных услуг (нормативы накопления твердых коммунальных отходов), нормативы потребления коммунальных услуг при использовании земельного участка и надворных построек не изменяются.

Численность населения, изменение размера платы за коммунальные услуги в отношении которого равно установленному предельному индексу, – 2800 чел.

Доля населения, изменение размера платы за коммунальные услуги в отношении которого равно установленному предельному индексу, в общей численности населения муниципального образования – 72,24%, в общей численности населения Астраханской области – 0,28%.

Численность населения, изменение размера платы за коммунальные услуги в отношении которого равно (или менее) установленному индексу по Астраханской области, – 1076 чел.

Доля населения, изменение размера платы за коммунальные услуги в отношении которого равно (или менее) установленному индексу по Астраханской области, в общей численности населения муниципального образования – 27,76%, в общей численности населения Астраханской области – 0,10%.

Численность населения, изменение размера платы за коммунальные услуги в отношении которого более установленного индекса по Астраханской области, но менее (или равно) установленного предельного индекса, превышающего установленный индекс по Астраханской области не более чем на величину отклонения по Астраханской области, – 2800 чел.

Доля населения, изменение размера платы за коммунальные услуги в отношении которого более установленного индекса по Астраханской области, но менее (или равно) установленного предельного индекса, превышающего установленный индекс по Астраханской области не более чем на величину отклонения по Астраханской области, в общей численности населения муниципального образования – 72,24%, в общей численности населения Астраханской области – 0,28%.

Совокупная сумма увеличения вносимой гражданами муниципального образования платы за коммунальные услуги в результате установления по муниципальному образованию предельных индексов, превышающих установленный индекс по Астраханской области, составит 73,01 тыс. руб. в месяц.

| | | | | |
|---|---|---|---|---|
| 11.8 | Село Растопуловка | холодное водоснабжение | МУП «Растопуловское ЖКХ» | 105,6[2] |
| | | водоотведение | МУП «Растопуловское ЖКХ» | 104,1[2] |
| | | горячее водоснабжение | - | - |
| | | отопление | - | - |
| | | электроснабжение | ПАО «Астраханская энергосбытовая компания» | 105,0[2] |
| | | газоснабжение | ООО «Газпром межрегионгаз Астрахань» (сетевой) | 103,2[2] |
| | | обращение с твердыми коммунальными отходами | ООО «ЭкоЦентр» | 104,1[2] |

Максимальное значение индекса соответствует набору коммунальных услуг, потребляемых гражданами, проживающими в жилых домах всех типов благоустройства и являющимися потребителями услуги водоснабжения и водоотведения МУП «Растопуловское ЖКХ».

Тарифы на коммунальные ресурсы составят:
питьевая вода:
с 01.01.2020 до 30.06.2020 – 34,59[2] руб./куб. м;

с 01.07.2020 до 31.12.2020 – 36,52[2] руб./куб. м;
водоотведение
с 01.01.2020 до 30.06.2020 – 48,73[2] руб./куб. м;
с 01.07.2020 до 31.12.2020 – 50,72[2] руб./куб. м;
электрическая энергия:
с 01.01.2020 до 30.06.2020 – 3,39[2] руб./кВтч;
с 01.07.2020 до 31.12.2020 – 3,56[2] руб./кВтч;
газоснабжение (сетевой газ):
с 01.01.2020 до 30.06.2020 – 5521,93 руб./1000 куб. м;
с 01.07.2020 до 31.12.2020 – 5698,63[2] руб./1000 куб. м;
обращение с твердыми коммунальными отходами:
с 01.01.2020 до 30.06.2020 – 502,48[2] руб./куб. м;
с 01.07.2020 до 31.12.2020 – 523,08[2] руб./куб. м.

Нормативы потребления коммунальных услуг (нормативы накопления твердых коммунальных отходов), нормативы потребления коммунальных услуг при использовании земельного участка и надворных построек не изменяются.

Численность населения, изменение размера платы за коммунальные услуги в отношении которого равно установленному предельному индексу, – 1054 чел.

Доля населения, изменение размера платы за коммунальные услуги в отношении которого равно установленному предельному индексу, в общей численности населения муниципального образования – 44,21%, в общей численности населения Астраханской области – 0,10%.

Численность населения, изменение размера платы за коммунальные услуги в отношении которого равно (или менее) установленному индексу по Астраханской области, – 1111 чел.

Доля населения, изменение размера платы за коммунальные услуги в отношении которого равно (или менее) установленному индексу по Астраханской области, в общей численности населения муниципального образования – 46,60%, в общей численности населения Астраханской области – 0,11%.

Численность населения, изменение размера платы за коммунальные услуги в отношении которого более установленного индекса по Астраханской области, но менее (или равно) установленного предельного индекса, превышающего установленный индекс по Астраханской области не более чем на величину отклонения по Астраханской области, – 1273 чел.

Доля населения, изменение размера платы за коммунальные услуги в отношении которого более установленного индекса по Астраханской области, но менее (или равно) установленного предельного индекса, превышающего установленный индекс по Астраханской области не более чем на величину отклонения по Астраханской области, в общей численности населения муниципального образования– 53,40%, в общей численности населения Астраханской области – 0,13%.

Совокупная сумма увеличения вносимой гражданами муниципального образования платы за коммунальные услуги в результате установления по муниципальному образованию предельных индексов, превышающих установленный индекс по Астраханской области, составит 70,26 тыс. руб. в месяц.

11.9 Татаробашмаковский сельсовет

| | | |
|---|---|---|
| холодное водоснабжение | - | - |
| водоотведение | - | - |
| горячее водоснабжение | - | - |
| отопление | - | - |
| электроснабжение | ПАО «Астраханская энергосбытовая компания» | 105,0[2] |
| газоснабжение | ООО «Газпром межрегионгаз Астрахань» (сетевой) | 103,2[2] |
| обращение с твердыми коммунальными отходами | ООО «ЭкоЦентр» | 104,1[2] |

Максимальное значение индекса соответствует набору коммунальных услуг, потребляемых гражданами, проживающими в жилых домах всех типов благоустройства и являющимися потребителями услуги электроснабжения ПАО «Астраханская энергосбытовая компания».

Тарифы на коммунальные ресурсы составят:
электрическая энергия:
с 01.01.2020 до 30.06.2020 – 3,39[2] руб./кВтч;
с 01.07.2020 до 31.12.2020 – 3,56[2] руб./кВтч;
газоснабжение (сетевой газ):
с 01.01.2020 до 30.06.2020 – 5521,93 руб./1000 куб. м;
с 01.07.2020 до 31.12.2020 – 5698,63[2] руб./1000 куб. м;
обращение с твердыми коммунальными отходами:
с 01.01.2020 до 30.06.2020 – 502,48[2] руб./куб. м;
с 01.07.2020 до 31.12.2020 – 523,08[2] руб./куб. м.

Нормативы потребления коммунальных услуг (нормативы накопления твердых коммунальных отходов), нормативы потребления коммунальных услуг при использовании земельного участка и надворных построек не изменяются.

Численность населения, изменение размера платы за коммунальные услуги в отношении которого равно установленному предельному индексу, – 4975 чел.

Доля населения, изменение размера платы за коммунальные услуги в отношении которого равно установленному предельному индексу, в общей численности населения муниципального образования – 100,00%, в общей численности населения Астраханской области – 0,49%.

Численность населения, изменение размера платы за коммунальные услуги в отношении которого более установленного индекса по Астраханской области, но менее (или равно) установленного предельного индекса, превышающего установленный индекс по Астраханской области не более чем на величину отклонения по Астраханской области, – 4975 чел.

Доля населения, изменение размера платы за коммунальные услуги в отношении которого более установленного индекса по Астраханской области, но менее (или равно) установленного предельного индекса, превышающего установленный индекс по Астраханской области не более чем на величину отклонения по Астраханской области, в общей численности населения муниципального образования – 100,00%, в общей численности населения Астраханской области – 0,49%.

Совокупная сумма увеличения вносимой гражданами муниципального образования платы за коммунальные услуги в результате установления по муниципальному образованию предельных индексов, превышающих установленный индекс по Астраханской области, составит 106,66 тыс. руб. в месяц.

11.10 Трехпротокский сельсовет

| | | |
|---|---|---|
| холодное водоснабжение | МУП г. Астрахани «Астрводоканал» | 105,6[2] |
| водоотведение | - | - |
| горячее водоснабжение | - | - |
| отопление | - | - |
| электроснабжение | ПАО «Астраханская энергосбытовая компания» | 105,0[2] |
| газоснабжение | ООО «Газпром межрегионгаз Астрахань» (сетевой) | 103,2[2] |
| обращение с твердыми коммунальными отходами | ООО «ЭкоЦентр» | 104,1[2] |

Максимальное значение индекса соответствует набору коммунальных услуг, потребляемых гражданами, проживающими в жилых домах всех типов благоустройства и являющимися потребителями услуги водоснабжения МУП г. Астрахани «Астрводоканал».

Тарифы на коммунальные ресурсы составят:
питьевая вода МУП г. Астрахани «Астрводоканал»:
с 01.01.2020 до 30.06.2020 – 22,98[2] руб./куб. м;
с 01.07.2020 до 31.12.2020 – 24,26[2] руб./куб. м;
электрическая энергия:
с 01.01.2020 до 30.06.2020 – 3,39[2] руб./кВтч;
с 01.07.2020 до 31.12.2020 – 3,56[2] руб./кВтч;
газоснабжение (сетевой газ):
с 01.01.2020 до 30.06.2020 – 5521,93 руб./1000 куб. м;
с 01.07.2020 до 31.12.2020 – 5698,63[2] руб./1000 куб. м;
обращение с твердыми коммунальными отходами:
с 01.01.2020 до 30.06.2020 – 502,48[2] руб./куб. м;
с 01.07.2020 до 31.12.2020 – 523,08[2] руб./куб. м.

Нормативы потребления коммунальных услуг (нормативы накопления твердых коммунальных отходов), нормативы потребления коммунальных услуг при использовании земельного участка и надворных построек не изменяются.

Численность населения, изменение размера платы за коммунальные услуги в отношении которого равно установленному предельному индексу, – 862 чел.

Доля населения, изменение размера платы за коммунальные услуги в отношении которого равно установленному предельному индексу, в общей численности населения муниципального образования – 16,34%, в общей численности населения Астраханской области – 0,09%.

Численность населения, изменение размера платы за коммунальные услуги в отношении которого равно (или менее) установленному индексу по Астраханской области, – 2046 чел.

Доля населения, изменение размера платы за коммунальные услуги в отношении которого равно (или менее) установленному индексу по Астраханской области, в общей численности населения муниципального образования – 38,78%, в общей численности населения Астраханской области – 0,20%.

Численность населения, изменение размера платы за коммунальные услуги в отношении которого более установленного индекса по Астраханской области, но менее (или равно) установленного предельного индекса, превышающего установленный индекс по Астраханской области не более чем на величину отклонения по Астраханской области, – 3230 чел.

Доля населения, изменение размера платы за коммунальные услуги в отношении которого более установленного индекса по Астраханской области, но менее (или равно) установленного предельного индекса, превышающего установленный индекс по Астраханской области не более чем на величину отклонения по Астраханской области, в общей численности населения муниципального образования – 61,22%, в общей численности населения Астраханской области – 0,32%.

Совокупная сумма увеличения вносимой гражданами муниципального образования платы за коммунальные услуги в результате установления по муниципальному образованию предельных индексов, превышающих установленный индекс по Астраханской области, составит 66,29 тыс. руб. в месяц.

11.11 Фунтовский сельсовет

| | | |
|---|---|---|
| холодное водоснабжение | - | - |
| водоотведение | - | - |
| горячее водоснабжение | - | - |
| отопление | - | - |
| электроснабжение | ПАО «Астраханская энергосбытовая компания» | 105,0[2] |
| газоснабжение | ООО «Газпром межрегионгаз Астрахань» (сетевой) | 103,2[2] |
| обращение с твердыми коммунальными отходами | ООО «ЭкоЦентр» | 104,1[2] |

Максимальное значение индекса соответствует набору коммунальных услуг, потребляемых гражданами, проживающими в жилых домах всех типов благоустройства и являющимися потребителями услуги электроснабжения ПАО «Астраханская энергосбытовая компания».

Тарифы на коммунальные ресурсы составят:
электрическая энергия:
с 01.01.2020 до 30.06.2020 – 3,39[2] руб./кВтч;
с 01.07.2020 до 31.12.2020 – 3,56[2] руб./кВтч;
газоснабжение (сетевой газ):
с 01.01.2020 до 30.06.2020 – 5521,93 руб./1000 куб. м;
с 01.07.2020 до 31.12.2020 – 5698,63[2] руб./1000 куб. м;
обращение с твердыми коммунальными отходами:
с 01.01.2020 до 30.06.2020 – 502,48[2] руб./куб. м;
с 01.07.2020 до 31.12.2020 – 523,08[2] руб./куб. м.

Нормативы потребления коммунальных услуг (нормативы накопления твердых коммунальных отходов), нормативы потребления коммунальных услуг при использовании земельного участка и надворных построек не изменяются.

Численность населения, изменение размера платы за коммунальные услуги в отношении которого равно установленному предельному индексу, – 5258 чел.

Доля населения, изменение размера платы за коммунальные услуги в отношении которого равно установленному предельному индексу, в общей численности населения муниципального образования – 100,00%, в общей численности населения Астраханской области – 0,52%.

Численность населения, изменение размера платы за коммунальные услуги в отношении которого более установленного индекса по Астраханской области, но менее (или равно) установленного предельного индекса, превышающего установленный индекс по Астраханской области не более чем на величину отклонения по Астраханской области, – 5258 чел.

Доля населения, изменение размера платы за коммунальные услуги в отношении которого более установленного индекса по Астраханской области, но менее (или равно) установленного предельного индекса, превышающего установленный индекс по Астраханской области не более чем на величину отклонения по Астраханской области, в общей численности населения муниципального образования – 100,00%, в общей численности населения Астраханской области – 0,52%.

Совокупная сумма увеличения вносимой гражданами муниципального образования платы за коммунальные услуги в результате установления по муниципальному образованию предельных индексов, превышающих установленный индекс по Астраханской области, составит 72,52 тыс. руб. в месяц.

11.12 Яксатовский сельсовет

| | | |
|---|---|---|
| холодное водоснабжение | МУП «Камызякский водопровод» МО «Камызякский район» | 105,6[2] |
| водоотведение | МБУ «Дирекция ЖКХ» | 104,1[2] |
| горячее водоснабжение | - | - |
| отопление | МБУ «Дирекция ЖКХ» | 104,0[2] |
| электроснабжение | ПАО «Астраханская энергосбытовая компания» | 105,0[2] |
| газоснабжение | ООО «Газпром межрегионгаз Астрахань» (сетевой) | 103,2[2] |
| обращение с твердыми коммунальными отходами | ООО «ЭкоЦентр» | 104,1[2] |

Максимальное значение индекса соответствует набору коммунальных услуг, потребляемых гражданами, проживающими в жилых домах всех типов благоустройства и являющимися потребителями услуги водоснабжения МУП «Камызякский водопровод» МО «Камызякский район».

Тарифы на коммунальные ресурсы составят:
питьевая вода:
с 01.01.2020 до 30.06.2020 – 45,71[2] руб./куб. м;
с 01.07.2020 до 31.12.2020 – 48,26[2] руб./куб. м;
водоотведение:
с 01.01.2020 до 30.06.2020 – 23,21[2] руб./куб. м;
с 01.07.2020 до 31.12.2020 – 24,16[2] руб./куб. м;
тепловая энергия:
с 01.01.2020 до 30.06.2020 – 1 329,77[2] руб./Гкал;
с 01.07.2020 до 31.12.2020 – 1 382,96[2] руб./Гкал;
электрическая энергия:
с 01.01.2020 до 30.06.2020 – 3,39[2] руб./кВтч;
с 01.07.2020 до 31.12.2020 – 3,56[2] руб./кВтч;
газоснабжение (сетевой газ):
с 01.01.2020 до 30.06.2020 – 5521,93 руб./1000 куб. м;
с 01.07.2020 до 31.12.2020 – 5698,63[2] руб./1000 куб. м;
обращение с твердыми коммунальными отходами:
с 01.01.2020 до 30.06.2020 – 502,48[2] руб./куб. м;
с 01.07.2020 до 31.12.2020 – 523,08[2] руб./куб. м.

Нормативы потребления коммунальных услуг (нормативы накопления твердых коммунальных отходов), нормативы потребления коммунальных услуг при использовании земельного участка и надворных построек не изменяются.

Численность населения, изменение размера платы за коммунальные услуги в отношении которого равно установленному предельному индексу, – 1600 чел.

Доля населения, изменение размера платы за коммунальные услуги в отношении которого равно установленному предельному индексу, в общей численности населения муниципального образования – 32,25%, в общей численности населения Астраханской области – 0,16%.

Численность населения, изменение размера платы за коммунальные услуги в отношении которого равно (или менее) установленному индексу по Астраханской области, – 3073 чел.

Доля населения, изменение размера платы за коммунальные услуги в отношении которого равно (или менее) установленному индексу по Астраханской области, в общей численности населения муниципального образования – 61,94%, в общей численности населения Астраханской области – 0,30%.

Численность населения, изменение размера платы за коммунальные услуги в отношении которого более установленного индекса по Астраханской области, но менее (или равно) установленного предельного индекса, превышающего установленный индекс по Астраханской области не более чем на величину отклонения по Астраханской области, – 1888 чел.

Доля населения, изменение размера платы за коммунальные услуги в отношении которого более установленного индекса по Астраханской области, но менее (или равно) установленного предельного индекса, превышающего установленный индекс по Астраханской области не более чем на величину отклонения по Астраханской области, в общей численности населения муниципального образования – 38,06%, в общей численности населения Астраханской области – 0,19%.

Совокупная сумма увеличения вносимой гражданами муниципального образования платы за коммунальные услуги в результате установления по муниципальному образованию предельных индексов, превышающих установленный индекс по Астраханской области, в неотопительный период составит 115,04 тыс. руб. в месяц и в отопительный период составит 118,11 тыс. руб. в месяц.

12 Харабалинский район

12.1 Воленский сельсовет

| | | |
|---|---|---|
| холодное водоснабжение | - | - |
| водоотведение | - | - |
| горячее водоснабжение | - | - |
| отопление | - | - |
| электроснабжение | ПАО «Астраханская энергосбытовая компания» | 105,0[2] |
| газоснабжение | ООО «ГЭС Поволжье» (сжиженный) | 103,2[2] |
| обращение с твердыми коммунальными отходами | ООО «ЭкоЦентр» | 104,1[2] |

Максимальное значение индекса соответствует набору коммунальных услуг, потребляемых гражданами, проживающими в жилых домах всех типов благоустройства и являющимися потребителями услуги электроснабжения ПАО «Астраханская энергосбытовая компания».

Тарифы на коммунальные ресурсы составят:
электрическая энергия:
с 01.01.2020 до 30.06.2020 – 3,39[2] руб./кВтч;
с 01.07.2020 до 31.12.2020 – 3,56[2] руб./кВтч;
газоснабжение (сжиженный газ):
с 01.01.2020 до 30.06.2020 – 41,38 руб./кг;
с 01.07.2020 до 31.12.2020 – 42,70[2] руб./кг;
обращение с твердыми коммунальными отходами:
с 01.01.2020 до 30.06.2020 – 502,48[2] руб./куб. м;
с 01.07.2020 до 31.12.2020 – 523,08[2] руб./куб. м.

Нормативы потребления коммунальных услуг (нормативы накопления твердых коммунальных отходов), нормативы потребления коммунальных услуг при использовании земельного участка и надворных построек не изменяются.

Численность населения, изменение размера платы за коммунальные услуги в отношении которого равно установленному предельному индексу, – 2394 чел.

Доля населения, изменение размера платы за коммунальные услуги в отношении которого равно установленному предельному индексу, в общей численности населения муниципального образования – 100,00%, в общей численности населения Астраханской области – 0,24%.

Численность населения, изменение размера платы за коммунальные услуги в отношении которого более установленного индекса по Астраханской области, но менее (или равно) установленного предельного индекса, превышающего установленный индекс по Астраханской области не более чем на величину отклонения по Астраханской области, – 2394 чел.

Доля населения, изменение размера платы за коммунальные услуги в отношении которого более установленного индекса по Астраханской области, но менее (или равно) установленного предельного индекса, превышающего установленный индекс по Астраханской области не более чем на величину отклонения по Астраханской области, в общей численности населения муниципального образования – 100,00%, в общей численности населения Астраханской области – 0,24%.

Совокупная сумма увеличения вносимой гражданами муниципального образования платы за коммунальные услуги в результате установления по муниципальному образованию предельных индексов, превышающих установленный индекс по Астраханской области, составит 37,48 тыс. руб. в месяц.

12.2 Заволжский сельсовет

| | | |
|---|---|---|
| холодное водоснабжение | - | - |
| водоотведение | - | - |
| горячее водоснабжение | - | - |
| отопление | - | - |
| электроснабжение | ПАО «Астраханская энергосбытовая компания» | 105,0[2] |
| газоснабжение | ООО «Газпром межрегионгаз Астрахань» (сетевой) | 103,2[2] |
| обращение с твердыми коммунальными отходами | ООО «ЭкоЦентр» | 104,1[2] |

Максимальное значение индекса соответствует набору коммунальных услуг, потребляемых гражданами, проживающими в жилых домах всех типов благоустройства и являющимися потребителями услуги электроснабжения ПАО «Астраханская энергосбытовая компания».

Тарифы на коммунальные ресурсы составят:

электрическая энергия:
с 01.01.2020 до 30.06.2020 – 3,39[2] руб./кВтч;
с 01.07.2020 до 31.12.2020 – 3,56[2] руб./кВтч;
газоснабжение (сетевой газ):
с 01.01.2020 до 30.06.2020 – 5521,93 руб./1000 куб. м;
с 01.07.2020 до 31.12.2020 – 5698,63[2] руб./1000 куб. м;
обращение с твердыми коммунальными отходами:
с 01.01.2020 до 30.06.2020 – 502,48[2] руб./куб. м;
с 01.07.2020 до 31.12.2020 – 523,08[2] руб./куб. м.

Нормативы потребления коммунальных услуг (нормативы накопления твердых коммунальных отходов), нормативы потребления коммунальных услуг при использовании земельного участка и надворных построек не изменяются.

Численность населения, изменение размера платы за коммунальные услуги в отношении которого равно установленному предельному индексу, – 1341 чел.

Доля населения, изменение размера платы за коммунальные услуги в отношении которого равно установленному предельному индексу, в общей численности населения муниципального образования – 100,00%, в общей численности населения Астраханской области – 0,13%.

Численность населения, изменение размера платы за коммунальные услуги в отношении которого более установленного индекса по Астраханской области, но менее (или равно) установленного предельного индекса, превышающего установленный индекс по Астраханской области не более чем на величину отклонения по Астраханской области, – 1341 чел.

Доля населения, изменение размера платы за коммунальные услуги в отношении которого более установленного индекса по Астраханской области, но менее (или равно) установленного предельного индекса, превышающего установленный индекс по Астраханской области не более чем на величину отклонения по Астраханской области, в общей численности населения муниципального образования – 100,00%, в общей численности населения Астраханской области – 0,13%.

Совокупная сумма увеличения вносимой гражданами муниципального образования платы за коммунальные услуги в результате установления по муниципальному образованию предельных индексов, превышающих установленный индекс по Астраханской области, составит 22,81 тыс. руб. в месяц.

12.3 Кочковатский сельсовет

| | | |
|---|---|---|
| холодное водоснабжение | МУП «Водопровод» | 104,1[2] |
| водоотведение | - | - |
| горячее водоснабжение | - | - |
| отопление | - | - |
| электроснабжение | ПАО «Астраханская энергосбытовая компания» | 105,0[2] |
| газоснабжение | ООО «ГЭС Поволжье» (сжиженный) | 103,2[2] |
| обращение с твердыми коммунальными отходами | ООО «ЭкоЦентр» | 104,1[2] |

Максимальное значение индекса соответствует набору коммунальных услуг, потребляемых гражданами, проживающими в жилых домах всех типов благоустройства и являющимися потребителями услуги электроснабжения ПАО «Астраханская энергосбытовая компания».

Тарифы на коммунальные ресурсы составят:
питьевая вода:
с 01.01.2020 до 30.06.2020 – 44,45[2] руб./куб. м;
с 01.07.2020 до 31.12.2020 – 46,27[2] руб./куб. м;
электрическая энергия:
с 01.01.2020 до 30.06.2020 – 3,39[2] руб./кВтч;
с 01.07.2020 до 31.12.2020 – 3,56[2] руб./кВтч;
газоснабжение (сжиженный газ):
с 01.01.2020 до 30.06.2020 – 41,38 руб./кг;
с 01.07.2020 до 31.12.2020 – 42,70[2] руб./кг;
обращение с твердыми коммунальными отходами:
с 01.01.2020 до 30.06.2020 – 502,48[2] руб./куб. м;
с 01.07.2020 до 31.12.2020 – 523,08[2] руб./куб. м.

Нормативы потребления коммунальных услуг (нормативы накопления твердых коммунальных отходов), нормативы потребления коммунальных услуг при использовании земельного участка и надворных построек не изменяются.

Численность населения, изменение размера платы за коммунальные услуги в отношении которого равно установленному предельному индексу, – 1954 чел.

Доля населения, изменение размера платы за коммунальные услуги в отношении которого равно установленному предельному индексу, в общей численности населения муниципального образования – 100,00%, в общей численности населения Астраханской области – 0,19%.

Численность населения, изменение размера платы за коммунальные услуги в отношении которого более установленного индекса по Астраханской области, но менее (или равно) установленного предельного индекса, превышающего установленный индекс по Астраханской области не более чем на величину отклонения по Астраханской области, – 1954 чел.

Доля населения, изменение размера платы за коммунальные услуги в отношении которого более установленного индекса по Астраханской области, но менее (или равно) установленного предельного индекса, превышающего установленный индекс по Астраханской области не более чем на величину отклонения по Астраханской области, в общей численности населения муниципального образования – 100,00%, в общей численности населения Астраханской области – 0,19%.

Совокупная сумма увеличения вносимой гражданами муниципального образования платы за коммунальные услуги в результате установления по муниципальному образованию предельных индексов, превышающих установленный индекс по Астраханской области, составит 28,53 тыс. руб. в месяц.

12.4 Михайловский сельсовет

| | | |
|---|---|---|
| холодное водоснабжение | - | - |
| водоотведение | - | - |
| горячее водоснабжение | - | - |
| отопление | - | - |
| электроснабжение | ПАО «Астраханская энергосбытовая компания» | 105,0[2] |
| газоснабжение | ООО «ГЭС Поволжье» (сжиженный) | 103,2 |
| обращение с твердыми коммунальными отходами | ООО «ЭкоЦентр» | 104,1[2] |

Максимальное значение индекса соответствует набору коммунальных услуг, потребляемых гражданами, проживающими в жилых домах всех типов благоустройства и являющимися потребителями услуги электроснабжения ПАО «Астраханская энергосбытовая компания».

Тарифы на коммунальные ресурсы составят:
электрическая энергия:
с 01.01.2020 до 30.06.2020 – 3,39[2] руб./кВтч;
с 01.07.2020 до 31.12.2020 – 3,56[2] руб./кВтч;
газоснабжение (сжиженный газ):
с 01.01.2020 до 30.06.2020 – 41,38 руб./кг;
с 01.07.2020 до 31.12.2020 – 42,70[2] руб./кг;
обращение с твердыми коммунальными отходами:
с 01.01.2020 до 30.06.2020 – 502,48[2] руб./куб. м;
с 01.07.2020 до 31.12.2020 – 523,08[2] руб./куб. м.

Нормативы потребления коммунальных услуг (нормативы накопления твердых коммунальных отходов), нормативы потребления коммунальных услуг при использовании земельного участка и надворных построек не изменяются.

Численность населения, изменение размера платы за коммунальные услуги в отношении которого равно установленному предельному индексу, – 1119 чел.

Доля населения, изменение размера платы за коммунальные услуги в отношении которого равно установленному предельному индексу, в общей численности населения муниципального образования – 100,00%, в общей численности населения Астраханской области – 0,11%.

Численность населения, изменение размера платы за коммунальные услуги в отношении которого более установленного индекса по Астраханской области, но менее (или равно) установленного предельного индекса, превышающего установленный индекс по Астраханской области не более чем на величину отклонения по Астраханской области, – 1119 чел.

Доля населения, изменение размера платы за коммунальные услуги в отношении которого более установленного индекса по Астраханской области, но менее (или равно) установленного предельного индекса, превышающего установленный индекс по Астраханской области не более чем на величину отклонения по Астраханской области, в общей численности населения муниципального образования – 100,00%, в общей численности населения Астраханской области – 0,11%.

Совокупная сумма увеличения вносимой гражданами муниципального образования платы за коммунальные услуги в результате установления по муниципальному образованию предельных индексов, превышающих установленный индекс по Астраханской области, составит 21,31 тыс. руб. в месяц.

12.5 Речновский сельсовет

| | | |
|---|---|---|
| холодное водоснабжение | - | - |
| водоотведение | - | - |
| горячее водоснабжение | - | - |
| отопление | - | - |
| электроснабжение | ПАО «Астраханская энергосбытовая компания» | 105,0[2] |
| газоснабжение | ООО «Газпром межрегионгаз Астрахань» (сетевой) | 103,2[2] |
| обращение с твердыми коммунальными отходами | ООО «ЭкоЦентр» | 104,1[2] |

Максимальное значение индекса соответствует набору коммунальных услуг, потребляемых гражданами, проживающими в жилых домах всех типов благоустройства и являющимися потребителями услуги электроснабжения ПАО «Астраханская энергосбытовая компания».

Тарифы на коммунальные ресурсы составят:
электрическая энергия:
с 01.01.2020 до 30.06.2020 – 3,39[2] руб./кВтч;
с 01.07.2020 до 31.12.2020 – 3,56[2] руб./кВтч;
газоснабжение (сетевой газ):
с 01.01.2020 до 30.06.2020 – 5521,93 руб./1000 куб. м;
с 01.07.2020 до 31.12.2020 – 5698,63[2] руб./1000 куб. м;
обращение с твердыми коммунальными отходами:
с 01.01.2020 до 30.06.2020 – 502,48[2] руб./куб. м;
с 01.07.2020 до 31.12.2020 – 523,08[2] руб./куб. м.

Нормативы потребления коммунальных услуг (нормативы накопления твердых коммунальных отходов), нормативы потребления коммунальных услуг при использовании земельного участка и надворных построек не изменяются.

Численность населения, изменение размера платы за коммунальные услуги в отношении которого равно установленному предельному индексу, – 862 чел.

Доля населения, изменение размера платы за коммунальные услуги в отношении которого равно установленному предельному индексу, в общей численности населения муниципального образования – 100,00%, в общей численности населения Астраханской области – 0,09%.

Численность населения, изменение размера платы за коммунальные услуги в отношении которого более установленного индекса по Астраханской области, но менее (или равно) установленного предельного индекса, превышающего установленный индекс по Астраханской области не более чем на величину отклонения по Астраханской области, – 862 чел.

Доля населения, изменение размера платы за коммунальные услуги в отношении которого более установленного индекса по Астраханской области, но менее (или равно) установленного предельного индекса, превышающего установленный индекс по Астраханской области не более чем на величину отклонения по Астраханской области, в общей численности населения муниципального образования – 100,00%, в общей численности населения Астраханской области – 0,09%.

Совокупная сумма увеличения вносимой гражданами муниципального образования платы за коммунальные услуги в результате установления по муниципальному образованию предельных индексов, превышающих установленный индекс по Астраханской области, составит 12,20 тыс. руб. в месяц.

12.6 Сасыкольский сельсовет

| | | |
|---|---|---|
| холодное водоснабжение | - | - |
| водоотведение | - | - |
| горячее водоснабжение | - | - |
| отопление | МУП ЖКХ МО «Сасыкольский сельсовет» | 105,6[2] |
| электроснабжение | ПАО «Астраханская энергосбытовая компания» | 105,0[2] |
| газоснабжение | ООО «ГЭС Поволжье» (сжиженный) | 103,2[2] |
| обращение с твердыми коммунальными отходами | ООО «ЭкоЦентр» | 104,1[2] |

Максимальное значение индекса соответствует набору коммунальных услуг, потребляемых гражданами, проживающими в жилых домах всех типов благоустройства и являющимися потребителями услуги отопления МУП ЖКХ МО «Сасыкольский сельсовет».

Тарифы на коммунальные ресурсы составят:
тепловая энергия:
с 01.01.2020 до 30.06.2020 – 3 366,70[2] руб./Гкал;
с 01.07.2020 до 31.12.2020 – 3 555,24[2] руб./Гкал;
электрическая энергия:
с 01.01.2020 до 30.06.2020 – 3,39[2] руб./кВтч;
с 01.07.2020 до 31.12.2020 – 3,56[2] руб./кВтч;
газоснабжение (сжиженный газ):
с 01.01.2020 до 30.06.2020 – 41,38 руб./кг;
с 01.07.2020 до 31.12.2020 – 42,70[2] руб./кг;
обращение с твердыми коммунальными отходами:
с 01.01.2020 до 30.06.2020 – 502,48[2] руб./куб. м;
с 01.07.2020 до 31.12.2020 – 523,08[2] руб./куб. м.

Нормативы потребления коммунальных услуг (нормативы накопления твердых коммунальных отходов), нормативы потребления коммунальных услуг при использовании земельного участка и надворных построек не изменяются.

Численность населения, изменение размера платы за коммунальные услуги в отношении которого равно установленному предельному индексу, – 131 чел.

Доля населения, изменение размера платы за коммунальные услуги в отношении которого равно установленному предельному индексу, в общей численности населения муниципального образования – 2,41%, в общей численности населения Астраханской области – 0,01%.

Численность населения, изменение размера платы за коммунальные услуги в отношении которого более установленного индекса по Астраханской области, но менее (или равно) установленного предельного индекса, превышающего установленный индекс по Астраханской области не более чем на величину отклонения по Астраханской области, – 5431 чел.

Доля населения, изменение размера платы за коммунальные услуги в отношении которого более установленного индекса по Астраханской области, но менее (или равно) установленного предельного индекса, превышающего установленный индекс по Астраханской области не более чем на величину отклонения по Астраханской области, в общей численности населения муниципального образования– 100,00%, в общей численности населения Астраханской области – 0,54%.

Совокупная сумма увеличения вносимой гражданами муниципального образования платы за коммунальные услуги в результате установления по муниципальному образованию предельных индексов, превышающих установленный индекс по Астраханской области, в неотопительный период составит 68,27 тыс. руб. в месяц и в отопительный период составит 87,63 тыс. руб. в месяц.

12.7 Селитренский сельсовет

| | | |
|---|---|---|
| холодное водоснабжение | - | - |
| водоотведение | - | - |
| горячее водоснабжение | - | - |
| отопление | - | - |
| электроснабжение | ПАО «Астраханская энергосбытовая компания» | 105,0[2] |
| газоснабжение | ООО «ГЭС Поволжье» (сжиженный) | 103,2[2] |
| обращение с твердыми коммунальными отходами | ООО «ЭкоЦентр» | 104,1[2] |

Максимальное значение индекса соответствует набору коммунальных услуг, потребляемых гражданами, проживающими в жилых домах всех типов благоустройства и являющимися потребителями услуги электроснабжения ПАО «Астраханская энергосбытовая компания».

Тарифы на коммунальные ресурсы составят:
электрическая энергия:
с 01.01.2020 до 30.06.2020 – 3,39[2] руб./кВтч;
с 01.07.2020 до 31.12.2020 – 3,56[2] руб./кВтч;
газоснабжение (сжиженный газ):
с 01.01.2020 до 30.06.2020 – 41,38 руб./кг;
с 01.07.2020 до 31.12.2020 – 42,70[2] руб./кг;
обращение с твердыми коммунальными отходами:
с 01.01.2020 до 30.06.2020 – 502,48[2] руб./куб. м;
с 01.07.2020 до 31.12.2020 – 523,08[2] руб./куб. м.

Нормативы потребления коммунальных услуг (нормативы накопления твердых коммунальных отходов), нормативы потребления коммунальных услуг при использовании земельного участка и надворных построек не изменяются.

Численность населения, изменение размера платы за коммунальные услуги в отношении которого равно установленному предельному индексу, – 1806 чел.

Доля населения, изменение размера платы за коммунальные услуги в отношении которого равно установленному предельному индексу, в общей численности населения муниципального образования – 100,00%, в общей численности населения Астраханской области – 0,18%.

Численность населения, изменение размера платы за коммунальные услуги в отношении которого более установленного индекса по Астраханской области, но менее (или равно) установленного предельного индекса, превышающего установленный индекс по Астраханской области не более чем на величину отклонения по Астраханской области, – 1806 чел.

Доля населения, изменение размера платы за коммунальные услуги в отношении которого более установленного индекса по Астраханской области, но менее (или равно) установленного предельного индекса, превышающего установленный индекс по Астраханской области не более чем на величину отклонения по Астраханской области, в общей численности населения муниципального образования– 100,00%, в общей численности населения Астраханской области – 0,18%.

Совокупная сумма увеличения вносимой гражданами муниципального образования платы за коммунальные услуги в результате установления по муниципальному образованию предельных индексов, превышающих установленный индекс по Астраханской области, составит 34,38 тыс. руб. в месяц.

12.8 Тамбовский сельсовет

| | | |
|---|---|---|
| холодное водоснабжение | МУП «Водопровод» | 104,1[2] |
| | ФГБУ «ЦЖКУ» Минобороны России | 104,1[2] |
| водоотведение | ФГБУ «ЦЖКУ» Минобороны России | 105,6[2] |
| горячее водоснабжение | - | - |
| отопление | ФГБУ «ЦЖКУ» Минобороны России | 105,5[2] |
| | МУП «Исток» МО «Тамбовский сельсовет» | 105,6[2] |
| электроснабжение | ПАО «Астраханская энергосбытовая компания» | 105,0[2] |
| газоснабжение | ООО «ГЭС Поволжье» (сжиженный) | 103,2[2] |
| обращение с твердыми коммунальными отходами | ООО «ЭкоЦентр» | 104,1[2] |

Максимальное значение индекса соответствует набору коммунальных услуг, потребляемых гражданами, проживающими в жилых домах всех типов благоустройства и являющимися потребителями услуг водоотведения ФГБУ «ЦЖКУ» Минобороны России, отопления МУП «Исток» МО «Тамбовский сельсовет».

Тарифы на коммунальные ресурсы составят:
питьевая вода МУП «Водопровод»:
с 01.01.2020 до 30.06.2020 – 44,45[2] руб./куб. м;
с 01.07.2020 до 31.12.2020 – 46,27[2] руб./куб. м;
питьевая вода ФГБУ «ЦЖКУ» Минобороны России:
с 01.01.2020 до 30.06.2020 – 44,64[2] руб./куб. м;
с 01.07.2020 до 31.12.2020 – 46,47[2] руб./куб. м;
водоотведение:
с 01.01.2020 до 30.06.2020 – 26,03[2] руб./куб. м;
с 01.07.2020 до 31.12.2020 – 27,48[2] руб./куб. м;
тепловая энергия ФГБУ «ЦЖКУ» Минобороны России:
с 01.01.2020 до 30.06.2020 – 3 198,18[2] руб./Гкал;
с 01.07.2020 до 31.12.2020 – 3 374,08[2] руб./Гкал;
тепловая энергия МУП «Исток» МО «Тамбовский сельсовет»:
с 01.01.2020 до 30.06.2020 – 3 252,22[2] руб./Гкал;
с 01.07.2020 до 31.12.2020 – 3 434,34[2] руб./Гкал;
электрическая энергия:
с 01.01.2020 до 30.06.2020 – 3,39[2] руб./кВтч;
с 01.07.2020 до 31.12.2020 – 3,56[2] руб./кВтч;
газоснабжение (сжиженный газ):
с 01.01.2020 до 30.06.2020 – 41,38 руб./кг;
с 01.07.2020 до 31.12.2020 – 42,70[2] руб./кг;
обращение с твердыми коммунальными отходами:
с 01.01.2020 до 30.06.2020 – 502,48[2] руб./куб. м;
с 01.07.2020 до 31.12.2020 – 523,08[2] руб./куб. м.

Нормативы потребления коммунальных услуг (нормативы накопления твердых коммунальных отходов), нормативы потребления коммунальных услуг при использовании земельного участка и надворных построек не изменяются.

Численность населения, изменение размера платы за коммунальные услуги в отношении которого равно установленному предельному индексу, – 3355 чел.

Доля населения, изменение размера платы за коммунальные услуги в отношении

которого равно установленному предельному индексу, в общей численности населения муниципального образования – 83,56%, в общей численности населения Астраханской области – 0,33%.

Численность населения, изменение размера платы за коммунальные услуги в отношении которого более установленного индекса по Астраханской области, но менее (или равно) установленного предельного индекса, превышающего установленный индекс по Астраханской области не более чем на величину отклонения по Астраханской области, – 4015 чел.

Доля населения, изменение размера платы за коммунальные услуги в отношении которого более установленного индекса по Астраханской области, но менее (или равно) установленного предельного индекса, превышающего установленный индекс по Астраханской области не более чем на величину отклонения по Астраханской области, в общей численности населения муниципального образования– 100,00%, в общей численности населения Астраханской области – 0,40%.

Совокупная сумма увеличения вносимой гражданами муниципального образования платы за коммунальные услуги в результате установления по муниципальному образованию предельных индексов, превышающих установленный индекс по Астраханской области, в неотопительный период составит 71,79 тыс. руб. в месяц и в отопительный период составит 170,35 тыс. руб. в месяц.

| | | | | |
|---|---|---|---|---|
| 12.9 | Город Харабали | холодное водоснабжение | МУП «Водопровод» | 104,1[2] |
| | | водоотведение | МУП «ЖКХ «Южное» МО «Город Харабали» | 105,6[2] |
| | | горячее водоснабжение | - | - |
| | | отопление | МУП «ЖКХ «Южное» МО «Город Харабали» | 105,6[2] |
| | | электроснабжение | ПАО «Астраханская энергосбытовая компания» | 105,0[2] |
| | | газоснабжение | ООО «ГЭС Поволжье» (сжиженный) | 103,2[2] |
| | | обращение с твердыми коммунальными отходами | ООО «ЭкоЦентр» | 104,1[2] |

Максимальное значение индекса соответствует набору коммунальных услуг, потребляемых гражданами, проживающими в жилых домах всех типов благоустройства и являющимися потребителями услуг водоотведения и теплоснабжения МУП «ЖКХ «Южное» МО «Город Харабали».

Тарифы на коммунальные ресурсы составят:
питьевая вода:
с 01.01.2020 до 30.06.2020 – 44,45[2] руб./куб. м;
с 01.07.2020 до 31.12.2020 – 46,27[2] руб./куб. м;
водоотведение:
с 01.01.2020 до 30.06.2020 – 32,54[2] руб./куб. м;
с 01.07.2020 до 31.12.2020 – 34,36[2] руб./куб. м;
тепловая энергия МУП «ЖКХ «Южное» МО «Город Харабали»:
с 01.01.2020 до 30.06.2020 – 3 732,76[2] руб./Гкал;
с 01.07.2020 до 31.12.2020 – 3 941,79[2] руб./Гкал;
электрическая энергия:
с 01.01.2020 до 30.06.2020 – 4,84[2] руб./кВтч;
с 01.07.2020 до 31.12.2020 – 5,08[2] руб./кВтч;
газоснабжение (сжиженный газ):
с 01.01.2020 до 30.06.2020 – 41,38 руб./кг;
с 01.07.2020 до 31.12.2020 – 42,70[2] руб./кг;
обращение с твердыми коммунальными отходами:
с 01.01.2020 до 30.06.2020 – 502,48[2] руб./куб. м;
с 01.07.2020 до 31.12.2020 – 523,08[2] руб./куб. м.

Нормативы потребления коммунальных услуг (нормативы накопления твердых коммунальных отходов), нормативы потребления коммунальных услуг при использовании земельного участка и надворных построек не изменяются.

Численность населения, изменение размера платы за коммунальные услуги в отношении которого равно установленному предельному индексу, – 1196 чел.

Доля населения, изменение размера платы за коммунальные услуги в отношении которого равно установленному предельному индексу, в общей численности населения муниципального образования – 6,66%, в общей численности населения Астраханской области – 0,12%.

Численность населения, изменение размера платы за коммунальные услуги в отношении которого более установленного индекса по Астраханской области, но менее (или равно) установленного предельного индекса, превышающего установленный индекс по Астраханской области не более чем на величину отклонения по Астраханской области, – 17952 чел.

Доля населения, изменение размера платы за коммунальные услуги в отношении которого более установленного индекса по Астраханской области, но менее (или равно) установленного предельного индекса, превышающего установленный индекс по Астраханской области не более чем на величину отклонения по Астраханской области, в общей численности населения муниципального образования– 100,00%, в общей численности населения Астраханской области – 1,77%.

Совокупная сумма увеличения вносимой гражданами муниципального образования платы за коммунальные услуги в результате установления по муниципальному образованию предельных индексов, превышающих установленный индекс по Астраханской области, в неотопительный период составит 315,38 тыс. руб. в месяц и в отопительный период составит 926,31 тыс. руб. в месяц.

| | | | | |
|---|---|---|---|---|
| 12.10 | Хошеутовский сельсовет | холодное водоснабжение | - | - |
| | | водоотведение | - | - |
| | | горячее водоснабжение | - | - |
| | | отопление | - | - |
| | | электроснабжение | ПАО «Астраханская энергосбытовая компания» | 105,0[2] |
| | | газоснабжение | ООО «Газпром межрегионгаз Астрахань» (сетевой) | 103,2[2] |
| | | обращение с твердыми коммунальными отходами | ООО «ЭкоЦентр» | 104,1[2] |

Максимальное значение индекса соответствует набору коммунальных услуг, потребляемых гражданами, проживающими в жилых домах всех типов благоустройства и являющимися потребителями услуги электроснабжения ПАО «Астраханская энергосбытовая компания».

Тарифы на коммунальные ресурсы составят:
электрическая энергия:
с 01.01.2020 до 30.06.2020 – 3,39[2] руб./кВтч;
с 01.07.2020 до 31.12.2020 – 3,56[2] руб./кВтч;
газоснабжение (сетевой газ):
с 01.01.2020 до 30.06.2020 – 5521,93 руб./1000 куб. м;
с 01.07.2020 до 31.12.2020 – 5698,63[2] руб./1000 куб. м;
обращение с твердыми коммунальными отходами:
с 01.01.2020 до 30.06.2020 – 502,48[2] руб./куб. м;
с 01.07.2020 до 31.12.2020 – 523,08[2] руб./куб. м.

Нормативы потребления коммунальных услуг (нормативы накопления твердых коммунальных отходов), нормативы потребления коммунальных услуг при использовании земельного участка и надворных построек не изменяются.

Численность населения, изменение размера платы за коммунальные услуги в отношении которого равно установленному предельному индексу, – 3200 чел.

Доля населения, изменение размера платы за коммунальные услуги в отношении которого равно установленному предельному индексу, в общей численности населения муниципального образования – 100,00%, в общей численности населения Астраханской области – 0,32%.

Численность населения, изменение размера платы за коммунальные услуги в отношении которого более установленного индекса по Астраханской области, но менее (или равно) установленного предельного индекса, превышающего установленный индекс по Астраханской области не более чем на величину отклонения по Астраханской области, – 3200 чел.

Доля населения, изменение размера платы за коммунальные услуги в отношении которого более установленного индекса по Астраханской области, но менее (или равно) установленного предельного индекса, превышающего установленный индекс по Астраханской области не более чем на величину отклонения по Астраханской области, в общей численности населения муниципального образования– 100,00%, в общей численности населения Астраханской области – 0,32%.

Совокупная сумма увеличения вносимой гражданами муниципального образования платы за коммунальные услуги в результате установления по муниципальному образованию предельных индексов, превышающих установленный индекс по Астраханской области, составит 37,21 тыс. руб. в месяц.

| | | | | |
|---|---|---|---|---|
| 13 | Черноярский район | | | |
| 13.1 | Село Ушаковка | холодное водоснабжение | МУП «Каменноярское коммунальное хозяйство» | 104,1[2] |
| | | водоотведение | МУП «Каменноярское коммунальное хозяйство» | 104,1[2] |
| | | горячее водоснабжение | - | - |
| | | отопление | МУП «Каменноярское коммунальное хозяйство» | 105,6[2] |
| | | | ГАУ АО «Черноярский лесхоз» (дрова из мягколиственных пород) | 105,0[2] |
| | | | ГАУ АО «Черноярский лесхоз» (дрова из твердолиственных пород) | 104,9[2] |
| | | | ООО «ХАРАБАЛИНСКИЙ УГОЛЬ» | 103,0[2] |
| | | электроснабжение | ПАО «Астраханская энергосбытовая компания» | 105,0[2] |
| | | газоснабжение | ООО «ГЭС Поволжье» (сжиженный) | 103,2[2] |
| | | обращение с твердыми коммунальными отходами | ООО «ЭкоЦентр» | 104,1[2] |

Максимальное значение индекса соответствует набору коммунальных услуг, потребляемых гражданами, проживающими в жилых домах всех типов благоустройства и являющимися потребителями услуги отопления МУП «Каменноярское коммунальное хозяйство».

Тарифы на коммунальные ресурсы составят:
питьевая вода:
с 01.01.2020 до 30.06.2020 – 31,98[2] руб./куб. м;
с 01.07.2020 до 31.12.2020 – 33,29[2] руб./куб. м;
водоотведение:
с 01.01.2020 до 30.06.2020 – 37,47[2] руб./куб. м;
с 01.07.2020 до 31.12.2020 – 39,00[2] руб./куб. м;
тепловая энергия:
с 01.01.2020 до 30.06.2020 – 3 493,74 руб./Гкал;
с 01.07.2020 до 31.12.2020 – 3 689,39[2] руб./Гкал;
твердое топливо ГАУ АО «Черноярский лесхоз» (дрова из мягколиственных пород):
с 01.01.2020 до 30.06.2020 – 605,60[2] руб./ плотный куб. м;
с 01.07.2020 до 31.12.2020 – 636,00[2] руб./ плотный куб. м;
электрическая энергия:
с 01.01.2020 до 30.06.2020 – 3,39[2] руб./кВтч;
с 01.07.2020 до 31.12.2020 – 3,56[2] руб./кВтч;
газоснабжение (сжиженный газ):
с 01.01.2020 до 30.06.2020 – 41,38 руб./кг;
с 01.07.2020 до 31.12.2020 – 42,70[2] руб./кг;
обращение с твердыми коммунальными отходами:
с 01.01.2020 до 30.06.2020 – 502,48[2] руб./куб. м;
с 01.07.2020 до 31.12.2020 – 523,08[2] руб./куб. м.

Нормативы потребления коммунальных услуг (нормативы накопления твердых коммунальных отходов), нормативы потребления коммунальных услуг при использовании земельного участка и надворных построек не изменяются.

Численность населения, изменение размера платы за коммунальные услуги в отношении которого равно установленному предельному индексу, – 492 чел.

Доля населения, изменение размера платы за коммунальные услуги в отношении которого равно установленному предельному индексу, в общей численности населения муниципального образования – 35,19%, в общей численности населения Астраханской области – 0,05%.

Численность населения, изменение размера платы за коммунальные услуги в отношении которого более установленного индекса по Астраханской области, но менее (или равно) установленного предельного индекса, превышающего установленный индекс по Астраханской области не более чем на величину отклонения по Астраханской области, – 1398 чел.

Доля населения, изменение размера платы за коммунальные услуги в отношении которого более установленного индекса по Астраханской области, но менее (или равно) установленного предельного индекса, превышающего установленный индекс по Астраханской области не более чем на величину отклонения по Астраханской области, в общей численности населения муниципального образования– 100,00%, в общей численности населения Астраханской области – 0,14%.

Совокупная сумма увеличения вносимой гражданами муниципального образования платы за коммунальные услуги в результате установления по муниципальному образованию предельных индексов, превышающих установленный индекс по Астраханской области, в неотопительный период составит 45,84 тыс. руб. в месяц и в отопительный период составит 91,62 тыс. руб. в месяц.

| | | | | |
|---|---|---|---|---|
| 13.2 | Черноярский сельсовет | холодное водоснабжение | - | - |
| | | водоотведение | МУП «Каменноярское коммунальное хозяйство» | 104,1[2] |
| | | горячее водоснабжение | - | - |
| | | отопление | МУП «Каменноярское коммунальное хозяйство» | 105,6[2] |
| | | | ГАУ АО «Черноярский лесхоз» (дрова из мягколиственных пород) | 105,0[2] |
| | | | ГАУ АО «Черноярский лесхоз» (дрова из твердолиственных пород) | 104,9[2] |
| | | | ООО «ХАРАБАЛИНСКИЙ УГОЛЬ» | 103,0[2] |
| | | электроснабжение | ПАО «Астраханская энергосбытовая компания» | 105,0[2] |
| | | газоснабжение | ООО «Газпром межрегионгаз Астрахань» (сетевой) | 103,2[2] |
| | | | ООО «ГЭС Поволжье» (сжиженный) | 103,2[2] |
| | | обращение с твердыми коммунальными отходами | ООО «ЭкоЦентр» | 104,1[2] |

Максимальное значение индекса соответствует набору коммунальных услуг, потребляемых гражданами, проживающими в жилых домах всех типов благоустройства и являющимися потребителями услуги отопления МУП «Каменноярское коммунальное хозяйство».

Тарифы на коммунальные ресурсы составят:
водоотведение:
с 01.01.2020 до 30.06.2020 – 37,47[2] руб./куб. м;
с 01.07.2020 до 31.12.2020 – 39,00[2] руб./куб. м;
тепловая энергия:
с 01.01.2020 до 30.06.2020 – 3 493,74[2] руб./Гкал;
с 01.07.2020 до 31.12.2020 – 3 689,39[2] руб./Гкал;
твердое топливо ГАУ АО «Черноярский лесхоз» (дрова из мягколиственных пород):
с 01.01.2020 до 30.06.2020 – 605,60[2] руб./ плотный куб. м;
с 01.07.2020 до 31.12.2020 – 636,00[2] руб./ плотный куб. м;
электрическая энергия:
с 01.01.2020 до 30.06.2020 – 3,39[2] руб./кВтч;
с 01.07.2020 до 31.12.2020 – 3,56[2] руб./кВтч;
газоснабжение (сетевой газ):
с 01.01.2020 до 30.06.2020 – 5521,93 руб./1000 куб. м;
с 01.07.2020 до 31.12.2020 – 5698,63[1] руб./1000 куб. м;
газоснабжение (сжиженный газ):
с 01.01.2020 до 30.06.2020 – 41,38 руб./кг;
с 01.07.2020 до 31.12.2020 – 42,70[2] руб./кг;
обращение с твердыми коммунальными отходами:
с 01.01.2020 до 30.06.2020 – 502,48[2] руб./куб. м;
с 01.07.2020 до 31.12.2020 – 523,08[2] руб./куб. м.

Нормативы потребления коммунальных услуг (нормативы накопления твердых коммунальных отходов), нормативы потребления коммунальных услуг при использовании земельного участка и надворных построек не изменяются.

Численность населения, изменение размера платы за коммунальные услуги в отношении которого равно установленному предельному индексу, – 2426 чел.

Доля населения, изменение размера платы за коммунальные услуги в отношении которого равно установленному предельному индексу, в общей численности населения муниципального образования – 14,00%, в общей численности населения Астраханской области – 0,24%.

Численность населения, изменение размера платы за коммунальные услуги в отношении которого равно (или менее) установленному индексу по Астраханской области, – 7620 чел.

Доля населения, изменение размера платы за коммунальные услуги в отношении которого равно (или менее) установленному индексу по Астраханской области, в общей численности населения муниципального образования – 43,96%, в общей численности населения Астраханской области – 0,75%.

Численность населения, изменение размера платы за коммунальные услуги в отношении которого более установленного индекса по Астраханской области, но менее (или равно) установленного предельного индекса, превышающего установленный индекс по Астраханской области не более чем на величину отклонения по Астраханской области, – 9712 чел.

Доля населения, изменение размера платы за коммунальные услуги в отношении которого более установленного индекса по Астраханской области, но менее (или равно) установленного предельного индекса, превышающего установленный индекс по Астраханской области не более чем на величину отклонения по Астраханской области, в общей численности населения муниципального образования – 56,04%, в общей численности населения Астраханской области – 0,96%.

Совокупная сумма увеличения вносимой гражданами муниципального образования платы за коммунальные услуги в результате установления по муниципальному образованию предельных индексов, превышающих установленный индекс по Астраханской области, в неотопительный период составит 310,54 тыс. руб. в месяц и в отопительный период составит 514,18 тыс. руб. в месяц.

[1] При установлении тарифов на коммунальные ресурсы соблюдается условие непревышения величины указанных тарифов в первом полугодии очередного годового периода регулирования над величиной соответствующих тарифов во втором полугодии предшествующего годового периода регулирования по состоянию на 31 декабря.

[2] Прогнозные величины, определенные в соответствии с Прогнозом социально-экономического развития Российской Федерации на 2020 год и на плановый период 2021 и 2022 годов.

# ПОСТАНОВЛЕНИЕ
## Правительства Астраханской области

**10.12.2019 № 492-П**

## О ВНЕСЕНИИ ИЗМЕНЕНИЯ В ПОСТАНОВЛЕНИЕ ПРАВИТЕЛЬСТВА АСТРАХАНСКОЙ ОБЛАСТИ от 18.06.2009 № 303-П

В целях обеспечения осуществления государственных полномочий, эффективного управления государственным имуществом Астраханской области

Правительство Астраханской области

ПОСТАНОВЛЯЕТ:

1. Внести в постановление Правительства Астраханской области от 18.06.2009 № 303-П «О Порядке предоставления имущества, находящегося в государственной собственности Астраханской области, в безвозмездное пользование» изменение, изложив абзац третий пункта 1.1 раздела 1 Порядка предоставления имущества, находящегося в государственной собственности Астраханской области, в безвозмездное пользование, утвержденного постановлением, в новой редакции:

«Действие настоящего Порядка не распространяется на отношения, связанные с распоряжением земельными участками и природными ресурсами, на отношения, связанные с реализацией Федерального закона от 30.11.2010 № 327-ФЗ «О передаче религиозным организациям имущества религиозного назначения, находящегося в государственной или муниципальной собственности», а также на отношения по передаче медицинской организацией пациенту (его законному представителю) медицинских изделий, предназначенных для поддержания функций органов и систем организма человека, для использования на дому при оказании паллиативной медицинской помощи в соответствии с приказом Министерства здравоохранения Российской Федерации от 10.07.2019 № 505н «Об утверждении порядка передачи от медицинской организации пациенту (его законному представителю) медицинских изделий, предназначенных для поддержания функций органов и систем организма человека, для использования на дому при оказании паллиативной медицинской помощи.».

2. Постановление вступает в силу по истечении 10 дней после дня его официального опубликования.

***Губернатор Астраханской области***
***И.Ю. БАБУШКИН***

# ПОСТАНОВЛЕНИЕ
## Правительства Астраханской области

**12.12.2019** **№ 495-П**

## О ВНЕСЕНИИ ИЗМЕНЕНИЙ В ПОСТАНОВЛЕНИЯ ПРАВИТЕЛЬСТВА АСТРАХАНСКОЙ ОБЛАСТИ

В соответствии со статьями 134, 148 Трудового кодекса Российской Федерации, пунктом 3 постановления Правительства Российской Федерации от 19.01.2019 № 17 «О внесении изменений в постановление Правительства Российской Федерации от 05 августа 2008 г. № 583», Законом Астраханской области от 09.12.2008 № 75/2008-ОЗ «О системах оплаты труда работников государственных и муниципальных учреждений Астраханской области» и распоряжением Правительства Астраханской области от 16.08.2019 № 364-Пр «О мерах по повышению оплаты труда отдельных категорий работников»

Правительство Астраханской области

ПОСТАНОВЛЯЕТ:

1. Внести в постановление Правительства Астраханской области от 05.03.2008 № 98-П «Об оплате труда работников государственного казенного учреждения Астраханской области «Управление по техническому обеспечению деятельности министерства социального развития и труда Астраханской области» следующие изменения:

1.1. Приложение к постановлению изложить в новой редакции согласно приложению № 1 к настоящему постановлению.

1.2. В Положении о системе оплаты труда работников государственного казенного учреждения Астраханской области «Управление по техническому обеспечению деятельности министерства социального развития и труда Астраханской области», утвержденном постановлением:

- в пункте 5:

в подпункте 5.1 после слов «с учетом мнения» дополнить словами «первичной профсоюзной организации либо»;

в подпункте 5.5:

после слов «с учетом мнения» дополнить словами «первичной профсоюзной организации либо»;

в абзаце втором слова «5.3.1 подпункта 5.3» заменить словами «5.4.1 подпункта 5.4»;

- в пунктах 8, 10 после слов «с учетом мнения» дополнить словами «первичной профсоюзной организации либо».

1.3. Абзац десятый раздела 2 Порядка выплаты ежемесячной надбавки за выслугу лет к окладу (должностному окладу) работников государственного казенного учреждения Астраханской области «Управление по техническому обеспечению деятельности министерства социального развития и труда Астраханской области», утвержденного постановлением, изложить в новой редакции:

«- период получения пособия по безработице при условии, если вышеперечисленному периоду непосредственно предшествовала и за ним непосредственно следовала работа, дающая право на ежемесячную надбавку к окладу (должностному окладу) за выслугу лет;».

2. Внести в постановление Правительства Астраханской области от 18.12.2008 № 666-П «О системе оплаты труда работников государственных учреждений социального обслуживания Астраханской области, подведомственных министерству социального развития и труда Астраханской области» следующие изменения:

2.1. В абзаце третьем пункта 5 постановления слова «на очередной финансовый год и плановый период» исключить.

2.2. В Положении о системе оплаты труда работников государственных учреждений социального обслуживания Астраханской области, подведомственных министерству социального развития и труда Астраханской области, утвержденном постановлением:

- пункт 1.7 раздела 1 дополнить абзацем восьмым следующего содержания:

«ежемесячная надбавка к окладу за безаварийную эксплуатацию автомобильной техники и поддержание ее в исправном состоянии;»;

- в разделе 2:

пункт 2.4 изложить в новой редакции:

«2.4. Выплата за работу в местностях с особыми климатическими условиями устанавливается работодателем в соответствии со статьей 148 Трудового кодекса Российской Федерации.»;

пункт 2.8 признать утратившим силу;

- в разделе 3:

дополнить пунктом 3.7 следующего содержания:

«3.7. Ежемесячная надбавка к окладу за безаварийную эксплуатацию автомобильной техники и поддержание ее в исправном состоянии может устанавливаться водителям автомобилей в размере до 70 процентов оклада в пределах средств, выделяемых учреждению в бюджете Астраханской области по фонду оплаты труда работников учреждения.

Порядок установления и выплаты ежемесячной надбавки за безаварийную эксплуатацию автомобильной техники и поддержание ее в исправном состоянии устанавливается коллективным договором или локальным нормативным актом учреждения с учетом мнения представительного органа работников.

Конкретный размер ежемесячной надбавки за безаварийную эксплуатацию автомобильной техники и поддержание ее в исправном состоянии устанавливается руководителем учреждения в соответствии с коллективным договором или локальным нормативным актом учреждения с учетом мнения представительного органа работников.»;

пункты 3.7 – 3.8 считать соответственно пунктами 3.8 – 3.9;

- приложение № 1 изложить в новой редакции согласно приложению № 2 к настоящему постановлению;

- пункт 1 приложения № 2 изложить в новой редакции согласно приложению № 3 к настоящему постановлению.

2.3. В Порядке выплаты ежемесячной надбавки за выслугу лет работникам государственных учреждений социального обслуживания Астраханской области, подведомственных министерству социального развития и труда Астраханской области, утвержденном постановлением, пункт 3.1 раздела 3 изложить в новой редакции:

«3.1. Стаж работы, дающий право на получение ежемесячной надбавки за выслугу лет, определяется комиссией по установлению трудового стажа учреждения (далее - комиссия).».

3. Внести в постановление Правительства Астраханской области от 15.06.2009 № 276-П «Об оплате труда работников государственного казенного учреждения Астраханской области «Центр информационно-технологического обеспечения деятельности министерства социального развития и труда Астраханской области» следующие изменения:

3.1. Приложение к постановлению изложить в новой редакции согласно приложению № 4 к настоящему постановлению.

3.2. В Положении об оплате труда работников государственного казенного учреждения Астраханской области «Центр информационно-технологического обеспечения деятельности министерства социального развития и труда Астраханской области», утвержденном постановлением:

- в абзаце шестом пункта 3 слова «(должностному окладу)» исключить;

- подпункт 4.4 пункта 4 признать утратившим силу;

- в пункте 5:

дополнить подпунктом 5.1 следующего содержания:

«5.1. Ежемесячная надбавка к окладу за безаварийную эксплуатацию автомобильной техники и поддержание ее в исправном состоянии может устанавливаться водителям автомобилей в размере до 70 процентов оклада в пределах средств, выделяемых учреждению в бюджете Астраханской области по фонду оплаты труда работников учреждения.

Порядок установления и выплаты ежемесячной надбавки за безаварийную эксплуатацию автомобильной техники и поддержание ее в исправном состоянии устанавливается коллективным договором или локальным нормативным актом учреждения с учетом мнения представительного органа работников.

Конкретный размер ежемесячной надбавки за безаварийную эксплуатацию автомобильной техники и поддержание ее в исправном состоянии устанавливается руководителем учреждения в соответствии с коллективным договором или локальным нормативным актом учреждения с учетом мнения представительного органа работников.»;

подпункты 5.1 – 5.6 считать соответственно подпунктами 5.2 – 5.7;

в абзаце втором подпункта 5.7 слова «подпункта 5.3» заменить словами «подпункта 5.4 пункта 5»;

- пункт 7 изложить в новой редакции:

«7. Заработная плата руководителя учреждения, заместителей руководителя и главного бухгалтера учреждения состоит из должностного оклада, выплат компенсационного и стимулирующего характера.

Выплаты компенсационного характера для руководителя, заместителей руководителя, главного бухгалтера учреждения устанавливаются в соответствии с пунктами 3, 4 настоящего Положения.

Выплаты стимулирующего характера руководителю учреждения устанавливаются в соответствии с пунктом 3 настоящего Положения.

Конкретные размеры выплат стимулирующего характера руководителю учреждения устанавливаются правовым актом министерства социального развития и труда Астраханской области.

Надбавка к должностному окладу за сложность, напряженность и интенсивность в труде и ежемесячная премия по итогам работы выплачиваются руководителю учреждения с учетом результатов деятельности учреждения и показателей эффективности работы руководителя учреждения, утверждаемых правовым актом министерства социального развития и труда Астраханской области.

Выплаты стимулирующего характера для заместителей руководителя, главного бухгалтера учреждения устанавливаются в соответствии с пунктами 3, 5 настоящего Положения.

Предельный уровень соотношения среднемесячной заработной платы руководителя, его заместителей, главного бухгалтера учреждения, формируемой за счет всех источников финансового обеспечения и рассчитываемой за календарный год, и среднемесячной заработной платы работников учреждения (без учета заработной платы руководителя, его заместителей, главного бухгалтера) определяется министерством социального развития и труда Астраханской области в размере, не превышающем пятикратного размера.».

3.3. В Порядке выплаты ежемесячной надбавки за выслугу лет к окладу (должностному окладу) работникам государственного казенного учреждения Астраханской области «Центр информационно-технологического обеспечения деятельности министерства социального развития и труда Астраханской области», утвержденном постановлением:

- в пункте 1.1 раздела 1 после слов «работники учреждения» дополнить словом «, учреждение», слова «подпунктом 5.1» заменить словами «подпунктом 5.2»;

- абзац десятый раздела 2 изложить в новой редакции:

«- период получения пособия по безработице при условии, если вышеперечисленному периоду непосредственно предшествовала и за ним непосредственно следовала работа, дающая право на ежемесячную надбавку за выслугу лет;»;

- в разделе 4:

- пункты 4.1, 4.2 изложить в новой редакции:

«4.1. Стаж работы, дающий право на получение ежемесячной надбавки за выслугу лет, определяется комиссией по установлению трудового стажа учреждения (далее - комиссия).

4.2. Состав комиссии и положение о ней утверждаются локальным нормативным актом учреждения.»;

- пункт 4.3 дополнить абзацем следующего содержания:

«Включение в стаж работы, дающий право на получение ежемесячной надбавки за выслугу лет, периодов работы, указанных в абзаце третьем раздела 2 Порядка выплаты ежемесячной надбавки за выслугу лет к окладу (должностному окладу) работникам государственного казенного учреждения Астраханской области «Центр информационно-технологического обеспечения деятельности министерства социального развития и труда Астраханской области», осуществляется в порядке, определенном локальным нормативным актом учреждения.».

4. Внести в постановление Правительства Астраханской области от 18.03.2010 № 105-П «Об оплате труда работников государственного автономного учреждения Астраханской области «Многопрофильный социальный центр «Содействие» следующие изменения:

4.1. Приложение к постановлению изложить в новой редакции согласно приложению № 5 к настоящему постановлению.

4.2. В Положении о системе оплаты труда работников государственного автономного учреждения Астраханской области «Многопрофильный социальный центр «Содействие»:

- в абзаце пятом пункта 3 слова «(должностному окладу)» исключить;

- подпункт 4.3 пункта 4 признать утратившим силу;

- в пункте 5:

дополнить подпунктом 5.1 следующего содержания:

«5.1. Ежемесячная надбавка к окладу за безаварийную эксплуатацию автомобильной техники и поддержание ее в исправном состоянии может устанавливаться водителям автомобилей в размере до 70 процентов оклада в пределах средств, выделяемых учреждению в бюджете Астраханской области по фонду оплаты труда работников учреждения.

Порядок установления и выплаты ежемесячной надбавки за безаварийную эксплуатацию автомобильной техники и поддержание ее в исправном состоянии устанавливается коллективным договором или локальным нормативным актом учреждения с учетом мнения представительного органа работников.

Конкретный размер ежемесячной надбавки за безаварийную эксплуатацию автомобильной техники и поддержание ее в исправном состоянии устанавливается руководителем учреждения в соответствии с коллективным договором или локальным нормативным актом учреждения с учетом мнения представительного органа работников.»;

подпункты 5.2 – 5.7 считать соответственно подпунктами 5.3 – 5.8;

в абзаце втором подпункта 5.8 слова «подпункта 5.6» заменить словами «подпункта 5.7 пункта 5».

4.3. В Порядке выплаты ежемесячной надбавки за выслугу лет к окладу (должностному окладу) работникам государственного автономного учреждения Астраханской области «Многопрофильный социальный центр «Содействие», утвержденном постановлением:

- в пункте 1.1 раздела 1 после слов «работники учреждения» дополнить словом «, учреждение», слова «подпунктом 5.1» заменить словами «подпунктом 5.2»;

- в разделе 4:

пункт 4.2 изложить в новой редакции:

«4.2. Состав комиссии и положение о ней утверждаются локальным нормативным актом учреждения.»;

пункт 4.3 дополнить абзацем следующего содержания:

«Включение в стаж работы, дающий право на получение ежемесячной надбавки за выслугу лет, периодов работы, указанных в абзаце третьем раздела 2 Порядка выплаты ежемесячной надбавки за выслугу лет к окладу (должностному окладу) работникам государственного автономного учреждения Астраханской области «Многопрофильный социальный центр «Содействие», осуществляется в порядке, определенном локальным нормативным актом учреждения.».

5. Внести в постановление Правительства Астраханской области от 16.12.2010 № 567-П «О системе оплаты труда работников государственных казенных учреждений Астраханской области – центров социальной поддержки населения муниципальных районов и районов города Астрахани» следующие изменения:

5.1. В наименовании и по всему тексту постановления, в наименовании Положения о системе оплаты труда работников государственных казенных учреждений Астраханской области – центров социальной поддержки населения муниципальных районов и районов города Астрахани, утвержденного постановлением, слова «и районов города Астрахани» заменить словами «, центров социальной поддержки населения районов города Астрахани, центра социальной поддержки населения закрытого административно-территориального образования Знаменск».

5.2. В Положении о системе оплаты труда работников государственных казенных учреждений Астраханской области – центров социальной поддержки населения муниципальных районов, центров социальной поддержки населения районов города Астрахани, центра социальной поддержки населения закрытого административно-территориального образования Знаменск, утвержденном постановлением:

- в пункте 1 слова «и районов города Астрахани» заменить словами «, центров социальной поддержки населения районов города Астрахани, центра социальной поддержки населения закрытого административно-территориального образования Знаменск»;

- в пункте 4:

подпункт 4.4 изложить в новой редакции:

«4.4 Выплата за работу в местностях с особыми климатическими условиями устанавливается работодателем в соответствии со статьей 148 Трудового кодекса Российской Федерации.»;

подпункты 4.6, 4.7 признать утратившими силу;

- в пункте 5:

дополнить подпунктом 5.2 следующего содержания:

«5.2. Ежемесячная надбавка за безаварийную эксплуатацию автомобильной техники и поддержание ее в исправном состоянии может устанавливаться водителям автомобилей в размере до 70 процентов оклада в пределах средств, выделяемых учреждению в бюджете Астраханской области по фонду оплаты труда работников учреждения.

Порядок установления и выплаты ежемесячной надбавки за безаварийную эксплуатацию автомобильной техники и поддержание ее в исправном состоянии устанавливается коллективным договором или локальным нормативным актом учреждения с учетом мнения представительного органа работников.

Конкретный размер ежемесячной надбавки за безаварийную эксплуатацию автомобильной техники и поддержание ее в исправном состоянии устанавливается руководителем учреждения в соответствии с коллективным договором или локальным нормативным актом учреждения с учетом мнения представительного органа работников.»;

подпункты 5.2 – 5.11 считать соответственно подпунктами 5.3 – 5.12;

в подпункте 5.3 слова «и районов города Астрахани» заменить словами «, центров социальной поддержки населения районов города Астрахани, центра социальной поддержки населения закрытого административно-территориального образования Знаменск»;

в абзаце первом подпункта 5.10 слова «подпункте 5.6, абзаце втором подпункта 5.7» заменить словами «подпункте 5.7, абзаце втором подпункта 5.8» соответственно;

подпункт 5.12 признать утратившим силу;

- дополнить пунктом 8 следующего содержания:

«8. В целях доведения месячной заработной платы работников учреждений, месячная заработная плата которых ниже установленного федеральным законом минимального размера оплаты труда, полностью отработавших за этот период норму рабочего времени и выполнивших нормы труда (трудовые обязанности), до уровня установленного федеральным законом минимального размера оплаты труда данным работникам учреждений устанавливается локальными нормативными актами учреждений доплата в размере разницы между установленным федеральным законодательством минимальным размером оплаты труда и величиной рассчитанной заработной платы.»;

- пункты 8 - 10 считать соответственно пунктами 9 – 11;

- пункт 9 изложить в новой редакции:

«9. Заработная плата руководителей учреждений, заместителей руководителей и главных бухгалтеров учреждений состоит из должностного оклада, выплат компенсационного и стимулирующего характера.

Выплаты компенсационного характера для руководителей, заместителей руководителей, главных бухгалтеров учреждений устанавливаются в соответствии с пунктами 3, 4 настоящего Положения.

Выплаты стимулирующего характера руководителям учреждений устанавливаются в соответствии с пунктом 3 настоящего Положения.

Конкретные размеры выплат стимулирующего характера руководителям учреждений устанавливаются правовым актом министерства социального развития и труда Астраханской области.

Надбавка к окладу (должностному окладу) за сложность, напряженность и интенсивность в труде и премиальные выплаты по итогам работы выплачиваются руководителям учреждений с учетом результатов деятельности учреждений и показателей эффективности работы руководителей учреждений, утверждаемых правовым актом министерства социального развития и труда Астраханской области.

Выплаты стимулирующего характера для заместителей руководителей, главных бухгалтеров учреждений устанавливаются в соответствии с пунктами 3, 5 настоящего Положения.

Предельный уровень соотношения среднемесячной заработной платы руководителей, их заместителей, главных бухгалтеров учреждений, формируемой за счет всех источников финансового обеспечения и рассчитываемой за календарный год, и среднемесячной заработной платы работников учреждений (без учета заработной платы руководителей, их заместителей, главных бухгалтеров) определяется министерством социального развития и труда Астраханской области в размере, не превышающем пятикратного размера.»;

- приложение изложить в новой редакции согласно приложению № 6 к настоящему постановлению.

5.3. В наименовании Порядка выплаты ежемесячной надбавки за выслугу лет работникам государственных казенных учреждений Астраханской области – центров социальной поддержки населения муниципальных районов и районов города Астрахани, утвержденного постановлением, слова «и районов города Астрахани» заменить словами «, центров социальной поддержки населения районов города Астрахани, центра социальной поддержки населения закрытого административно-территориального образования Знаменск».

5.4. В Порядке выплаты ежемесячной надбавки за выслугу лет работникам государственных казенных учреждений Астраханской области – центров социальной поддержки населения муниципальных районов, центров социальной поддержки населения районов города Астрахани, центра социальной поддержки населения закрытого административно-территориального образования Знаменск, утвержденном постановлением:

- пункт 1.1 раздела 1 изложить в новой редакции:

«1.1. Выплата ежемесячной надбавки к окладу (должностному окладу) за выслугу лет (далее - ежемесячная надбавка за выслугу лет) работникам государственных казенных учреждений Астраханской области - центров социальной поддержки населения муниципальных районов, центров социальной поддержки населения районов города Астрахани, центра социальной поддержки населения закрытого административно-территориального образования Знаменск (далее – работники учреждений) производится дифференцированно в зависимости от общего стажа работы, дающего право на получение ежемесячной надбавки за выслугу лет в размерах, установленных подпунктом 5.3 пункта 5 Положения о системе оплаты труда работников государственных казенных учреждений Астраханской области - центров социальной поддержки населения муниципальных районов центров социальной поддержки населения районов города Астрахани, центра социальной поддержки населения закрытого административно-территориального образования Знаменск (далее – учреждения), утвержденного настоящим постановлением.»;

- абзац десятый раздела 2 изложить в новой редакции:

«- период получения пособия по безработице при условии, если вышеперечисленному периоду непосредственно предшествовала и за ним непосредственно следовала работа, дающая право на ежемесячную надбавку за выслугу лет;»;

- в разделе 4:

пункты 4.1, 4.2 изложить в новой редакции:

«4.1. Стаж работы, дающий право на получение ежемесячной надбавки за выслугу лет, определяется комиссией по установлению трудового стажа учреждения (далее - комиссия).

4.2. Состав комиссии и положение о ней утверждаются локальным нормативным актом учреждения.»;

пункт 4.3 дополнить абзацем следующего содержания:

«Включение в стаж работы, дающий право на получение ежемесячной надбавки за выслугу лет, периодов работы, указанных в абзаце третьем раздела 2 Порядка выплаты ежемесячной надбавки за выслугу лет работникам государственных казенных учреждений Астраханской области – центров социальной поддержки населения муниципальных районов, центров социальной поддержки населения районов города Астрахани, центра социальной поддержки населения закрытого административно-территориального образования Знаменск, осуществляется в порядке, определенном локальным нормативным актом учреждения.».

6. Внести в постановление Правительства Астраханской области от 29.12.2014 № 625-П «О системе оплаты труда работников государственных учреждений здравоохранения Астраханской области – специализированных домов ребенка» следующие изменения:

6.1. В наименовании и по всему тексту постановления слова «государственных учреждений здравоохранения Астраханской области – специализированных домов ребенка» заменить словами «государственного казенного учреждения здравоохранения Астраханской области «Специализированный дом ребенка «Капелька».

6.2. Пункт 3 постановления изложить в новой редакции:

«3. Финансирование расходов, связанных с реализацией настоящего постановления, осуществлять исходя из объема лимитов бюджетных обязательств, предусмотренных законом Астраханской области о бюджете Астраханской области на оплату труда работников государственного казенного учреждения здравоохранения Астраханской области «Специализированный дом ребенка «Капелька», подведомственного министерству социального развития и труда Астраханской области.».

6.3. В наименовании Положения о системе оплаты труда работников государственных учреждений здравоохранения Астраханской области – специализированных домов ребенка, утвержденного постановлением, слова «государственных учреждений здравоохранения Астраханской области – специализированных домов ребенка» заменить словами «государственного казенного учреждения здравоохранения Астраханской области «Специализированный дом ребенка «Капелька».

6.4. В Положении о системе оплаты труда работников государственного казенного учреждения здравоохранения Астраханской области «Специализированный дом ребенка «Капелька», утвержденного постановлением (далее – Положение):

- по всему тексту Положения слова «работники учреждений», «руководители учреждений» заменить словами «работники учреждения», «руководитель учреждения» в соответствующих падежах;

- пункт 1 изложить в новой редакции:

«1. Настоящее Положение о системе оплаты труда работников государственного казенного учреждения здравоохранения Астраханской области «Специализированный дом ребенка «Капелька» (далее - Положение) разработано в соответствии с Трудовым кодексом Российской Федерации, Законом Астраханской области от 09.12.2008 № 75/2008-ОЗ «О системах оплаты труда работников государственных и муниципальных учреждений Астраханской области» и устанавливает порядок и условия оплаты труда работников государственного казенного учреждения здравоохранения Астраханской области «Специализированный дом ребенка «Капелька» (далее – учреждение).»;

- абзац четвертый пункта 5 признать утратившим силу;

- пункт 6 дополнить абзацем вторым следующего содержания:

«-ежемесячная надбавка к окладу за безаварийную эксплуатацию автомобильной техники и поддержание ее в исправном состоянии»;

- в пункте 7:

в абзаце втором подпункта 7.4 слова «персоналу учреждений» заменить словами «персоналу учреждения»;

подпункт 7.5 признать утратившим силу;

- в пункте 8:

дополнить подпунктом 8.2 следующего содержания:

«8.2. Ежемесячная надбавка к окладу за безаварийную эксплуатацию автомобильной техники и поддержание ее в исправном состоянии устанавливается водителям автомобилей в размере до 70 процентов оклада в пределах средств фонда оплаты труда работников учреждения.

Порядок установления и выплаты ежемесячной надбавки к окладу за безаварийную эксплуатацию автомобильной техники и поддержание ее в исправном состоянии устанавливается коллективным договором или локальным нормативным актом учреждения с учетом мнения профсоюзной организации (представительного органа работников).

Конкретный размер ежемесячной надбавки к окладу за безаварийную эксплуатацию автомобильной техники и поддержание ее в исправном состоянии устанавливается руководителем учреждения в соответствии с коллективным договором или локальным нормативным актом учреждения с учетом мнения профсоюзной организации (представительного органа работников).»;

подпункты 8.2 – 8.9 считать соответственно подпунктами 8.3 – 8.10;

в пункте 8.3 слова «государственных учреждений здравоохранения Астраханской области – специализированных домов ребенка» заменить словами «государственного казенного учреждения здравоохранения Астраханской области «Специализированный дом ребенка «Капелька»;

в абзаце первом подпункта 8.9 слова «подпунктах 8.6 и 8.7» заменить словами «подпунктах 8.7 и 8.8»;

- пункт 11 изложить в новой редакции:

«11. Заработная плата руководителя учреждения, его заместителей и главного бухгалтера учреждения состоит из должностного оклада, выплат компенсационного и стимулирующего характера.

Должностной оклад руководителя учреждения определяется трудовым договором.

Должностные оклады заместителей руководителя, главного бухгалтера учреждения устанавливаются на 10 - 30 процентов ниже должностного оклада руководителя учреждения.

Выплаты компенсационного характера устанавливаются руководителю учреждения, его заместителям, главному бухгалтеру учреждения в соответствии с пунктами 5, 7 настоящего Положения.

Выплаты стимулирующего характера руководителю учреждения устанавливаются в соответствии с пунктом 6 настоящего Положения.

Конкретные размеры выплат стимулирующего характера руководителю учреждения устанавливаются правовым актом министерства социального развития и труда Астраханской области.

Ежемесячная надбавка за интенсивность и качество работы и премиальные выплаты по итогам работы выплачиваются руководителю учреждения с учетом результатов деятельности учреждения и показателей эффективности работы руководителя учреждения, утверждаемых правовым актом министерства социального развития и труда Астраханской области.

Выплаты стимулирующего характера заместителям руководителя учреждения, главному бухгалтеру учреждения устанавливаются в соответствии с пунктами 6, 8 настоящего Положения.

Предельный уровень соотношения среднемесячной заработной платы руководителя, его заместителей, главного бухгалтера учреждения, формируемой за счет всех источников финансового обеспечения и рассчитываемой за календарный год, и среднемесячной заработной платы работников учреждения (без учета заработной платы руководителя, его заместителей, главного бухгалтера) определяется министерством социального развития и труда Астраханской области в размере, не превышающем пятикратного размера.»;

- пункт 13 изложить в новой редакции:

«13. Фонд оплаты труда работников учреждения на календарный год формируется исходя из объема лимитов бюджетных обязательств, предусмотренных законом Астраханской области о бюджете Астраханской области.

Средства на оплату труда, формируемые за счет бюджетных ассигнований бюджета Астраханской области, могут направляться учреждением на выплаты стимулирующего характера. При этом объем средств на указанные выплаты должен составлять не менее 30 процентов средств на оплату труда, формируемых за счет бюджетных ассигнований, предусмотренных законом Астраханской области о бюджете Астраханской области.»;

- приложение изложить в новой редакции согласно приложению № 7 к настоящему постановлению.

6.5. В наименовании Порядка выплаты ежемесячной надбавки за стаж непрерывной работы работникам государственных учреждений здравоохранения Астраханской области – специализированных домов ребенка, утвержденного постановлением, слова «государственных учреждений здравоохранения Астраханской области – специализированных домов ребенка» заменить словами «государственного казенного учреждения здравоохранения Астраханской области «Специализированный дом ребенка «Капелька».

6.6. В Порядке выплаты ежемесячной надбавки за стаж непрерывной работы работникам государственного казенного учреждения здравоохранения Астраханской области «Специализированный дом ребенка «Капелька», утвержденном постановлением:

- раздел 1 изложить в новой редакции:

«1. Общие положения

Выплата ежемесячной надбавки за стаж непрерывной работы работникам государственного казенного учреждения здравоохранения Астраханской области «Специализированный дом ребенка «Капелька» (далее – работники учреждения, учреждение) производится дифференцированно в зависимости от стажа непрерывной работы, дающего право на получение данной надбавки в размерах, установленных подпунктом 8.3 пункта 8 Положения о системе оплаты труда работников государственного казенного учреждения здравоохранения Астраханской области «Специализированный дом ребенка «Капелька», утвержденного настоящим постановлением.»;

- абзац третий подпункта 2.2.6 пункта 2.2 раздела 2 изложить в новой редакции:

«- период получения пособия по безработице при условии, если вышеперечисленному периоду непосредственно предшествовала и за ним непосредственно следовала работа, дающая право на ежемесячную надбавку за стаж непрерывной работы;»;

- пункт 3.2 раздела 3 изложить в новой редакции:

«3.2. Состав комиссии и положение о ней утверждаются локальным нормативным актом учреждения.».

7. Постановление вступает в силу со дня его официального опубликования. Действие подпункта 1.1 пункта 1, абзаца двенадцатого подпункта 2.2 пункта 2, подпункта 3.1 пункта 3, подпункта 4.1 пункта 4, абзаца девятнадцатого подпункта 5.2 пункта 5, абзаца двадцать первого подпункта 6.4 пункта 6 постановления распространяется на правоотношения, возникшие с 01.10.2019.

***Вице-губернатор – председатель***
***Правительства Астраханской области***
***А.В. ШАРЫКИН***

*Приложение № 1 к постановлению Правительства Астраханской области от 12.12.2019 № 495-П*

Размеры окладов (должностных окладов) работников государственного казенного учреждения Астраханской области «Управление по техническому обеспечению деятельности министерства социального развития и труда Астраханской области»

| Наименование должностей руководителей, специалистов, служащих и профессий рабочих | Оклад (должностной оклад), в рублях |
|---|---|
| Руководители: | |
| Директор | 13689 |
| Заместитель директора | 12864 |
| Главный бухгалтер | 10544 |
| Начальник отдела | 9491 |
| Специалисты и служащие: | |
| Юрисконсульт | 7051 |
| Главный специалист | 7311 |
| Врач-специалист | 6725 |
| Специалист | 6400 |
| Инспектор по кадрам | 6649 |
| Специалист по охране труда | 7051 |
| Механик | 6932 |
| Заведующий хозяйством | 5956 |
| Рабочие: | |
| Водитель автомобиля | 6454 |
| Оператор котельной | 5271 |
| Слесарь - сантехник | 5271 |
| Плотник | 5271 |
| Электромонтер по ремонту и обслуживанию электрооборудования | 5271 |
| Электромонтер стационарного оборудования телефонной связи | 5271 |
| Рабочий по комплексному обслуживанию и ремонту зданий | 5271 |
| Уборщик территорий | 4946 |
| Уборщик служебных помещений | 4946 |
| Вахтер | 4946 |
| Сторож | 4946 |
| Озеленитель | 4946 |

*Приложение № 2 к постановлению Правительства Астраханской области от 12.12.2019 № 495-П*

Приложение № 1
к Положению

Размеры окладов (должностных окладов), ставок заработной платы по профессиональным квалификационным группам, квалификационным уровням

| Профессиональные квалификационные группы должностей по уровням | | |
|---|---|---|
| Квалификационные уровни | Размер оклада (должностного оклада), ставки заработной платы в рублях | Размер оклада (должностного оклада), ставки заработной платы с учетом категории в рублях |
| Профессиональные квалификационные группы должностей работников, занятых в сфере здравоохранения и предоставления социальных услуг | | |
| Должности руководителей в учреждениях здравоохранения и осуществляющих предоставление социальных услуг | | |
| | 9644 | 10620 -1 категория |
| | | 12062 – высшая категория |
| Должности специалистов второго уровня, осуществляющих предоставление социальных услуг | | |
| | 5814 | 6400 – 2 категория |
| | | 6975 – 1 категория |
| Должности специалистов третьего уровня в учреждениях здравоохранения и осуществляющих предоставление социальных услуг | | |
| 1 квалификационный уровень | 7354 | 8092 – 2 категория |
| | | 8830 – 1 категория |
| | | 9936 – высшая категория |
| 2 квалификационный уровень | 7354 | 8092 – 2 категория |
| | | 8830 – 1 категория |
| | | 9936 – высшая категория |
| Профессиональные квалификационные группы должностей медицинских и фармацевтических работников | | |
| Медицинский и фармацевтический персонал первого уровня | | |
| 1 квалификационный уровень | 5066 | |
| Средний медицинский и фармацевтический персонал | | |
| 1 квалификационный уровень | 5196 | 5705 – 2 категория |
| | | 6227 – 1 категория |
| | | 7007 – высшая категория |
| 2 квалификационный уровень | 5380 | 5922 – 2 категория |
| | | 6747 – 1 категория |
| | | 7268 – высшая категория |
| 3 квалификационный уровень | 6617 | 7278 – 2 категория |
| | | 7940 – 1 категория |
| | | 8939 – высшая категория |
| 4 квалификационный уровень | 6725 | 7398 – 2 категория |
| | | 8071 – 1 категория |
| | | 9079 – высшая категория |
| 5 квалификационный уровень | 7962 | 8754 – 2 категория |
| | | 9556 – 1 категория |
| | | 9849 – высшая категория |
| Врачи и провизоры | | |
| 1 квалификационный уровень | 8037 | |
| 2 квалификационный уровень | 9025 | 9925 – 2 категория |
| | | 10825– 1 категория |
| | | 12181 – высшая категория |
| 3 квалификационный уровень | 9025 | 9925 – 2 категория |
| | | 10825 – 1 категория |
| | | 12181 – высшая категория |
| 4 квалификационный уровень <*> | 9405 | 11271 – 1 категория |
| Руководители структурных подразделений учреждений с высшим медицинским и фармацевтическим образованием | | |
| 1 квалификационный уровень | 9644 | 9871 – 2 категория |
| | | 11574 – 1 категория |
| | | 13017 – высшая категория |
| 2 квалификационный уровень | 10381 | 12464 – 1 категория |
| | | 14015 – высшая категория |
| Профессиональные квалификационные группы должностей работников культуры, искусства и кинематографии | | |
| Должности работников культуры, искусства и кинематографии среднего звена | | |
| | 5934 | 6530 – 2 категория |
| | | 7127 – 1 категория |
| Должности работников культуры, искусства и кинематографии ведущего звена | | |
| | 6432 | 7073 - 2 категория |
| | | 7723 – 1 категория |
| Профессиональные квалификационные группы должностей работников образования | | |
| Должности работников учебно-вспомогательного персонала первого уровня | | |
| | 5271 | |
| Должности работников учебно-вспомогательного персонала второго уровня | | |
| 1 квалификационный уровень | 5619 | |
| Должности педагогических работников | | |
| 1 квалификационный уровень | 7354 | 8092 – 2 категория <**> |
| | | 8830 – 1 категория |
| | | 9925 – высшая категория |
| 2 квалификационный уровень | 9057 | 9969 – 2 категория <**> |
| | | 10880 – 1 категория |
| | | 12235 – высшая категория |
| 3 квалификационный уровень <*> | 9057 | 9969 – 2 категория <**> |
| | | 10880 – 1 категория |
| | | 12235 – высшая категория |
| 4 квалификационный уровень <*> | 9393 | 10337 – 2 категория <**> |
| | | 11281 – 1 категория |
| | | 12691 – высшая категория |
| Профессиональные квалификационные группы должностей работников физической культуры и спорта | | |
| Профессиональная квалификационная группа должностей работников физической культуры и спорта второго уровня | | |
| 2 квалификационный уровень | 6681 | 7344 – 2 категория |
| | | 8005 – 1 категория |
| 1 квалификационный уровень | 5641 | 6205 – 2 категория |
| | | 6758 – 1 категория |
| Профессиональные квалификационные группы должностей работников печатных средств массовой информации | | |
| Должности работников печатных средств массовой информации третьего уровня | | |
| 2 квалификационный уровень | 5641 | 6205 – 2 категория |
| Профессиональные квалификационные группы общеотраслевых должностей руководителей, специалистов и служащих | | |
| Общеотраслевые должности служащих первого уровня | | |
| 1 квалификационный уровень | 5271 | |
| 2 квалификационный уровень | 5446 | |
| Общеотраслевые должности служащих второго уровня | | |
| 1 квалификационный уровень | 5651 | |
| 2 квалификационный уровень | 5836 | 6422 – 1 категория |
| | | 7007 – высшая категория |

| | | |
|---|---|---|
| | 6183 | Должности служащих первого квалификационного уровня, по которым может устанавливаться производное должностное наименование «старший» или II внутридолжностная категория |
| 3 квалификационный уровень | 6801 | 7485– 1 категория |
| | | 8428 – высшая категория |
| | 6595 | Должности служащих первого квалификационного уровня, по которым может устанавливаться I внутридолжностная категория |
| 4 квалификационный уровень | 6932 | 7354 – 1 категория |
| 5 квалификационный уровень | 7268 | 7995 – 1 категория |
| | | 8797 – высшая категория |
| Общеотраслевые должности служащих третьего уровня | | |
| 1 квалификационный уровень | 7051 | |
| 2 квалификационный уровень | 7463 | |
| 3 квалификационный уровень | 7832 | |
| 4 квалификационный уровень | 8200 | |
| 5 квалификационный уровень | 8656 | 9513 – 1 категория |
| | | 10815 – высшая категория |
| Общеотраслевые должности служащих четвертого уровня | | |
| 1 квалификационный уровень | 9329 | 10261 – 1 категория |
| | | 11671 – высшая категория |
| 2 квалификационный уровень | 9958 | |
| 3 квалификационный уровень | 10391 | 11422 – 1 категория |
| | | 12984 – высшая категория |
| Профессиональные квалификационные группы общеотраслевых профессий рабочих | | |
| Общеотраслевые профессии рабочих первого уровня | | |
| 1 квалификационный уровень | 4946 | |
| 2 квалификационный уровень | 5093 | |
| Общеотраслевые профессии рабочих второго уровня | | |
| 1 квалификационный уровень | 5271 | |
| 2 квалификационный уровень | 5912 | |
| 3 квалификационный уровень | 6866 | |
| Профессиональные квалификационные группы должностей работников, осуществляющих деятельность в области гражданской обороны, защиты населения и территорий от чрезвычайных ситуаций природного и техногенного характера, обеспечения пожарной безопасности и безопасности людей на водных объектах | | |
| Профессиональная квалификационная группа второго уровня | | |
| 2 квалификационный уровень | 7051 | 7756 – 2 категория |
| | | 8450 – 1 категория |

---

<*> По отдельным должностям, по которым устанавливается производное должностное наименование «старший», оплата труда включает надбавку к окладу (должностному окладу), ставке заработной платы в размере 10 процентов.

<**> до истечения срока действия

*Приложение № 3 к постановлению Правительства Астраханской области от 12.12.2019 № 495-П*

Приложение
к Положению

| | |
|---|---|
| 1. | Учреждения: |
| 1.1 | Государственное автономное стационарное учреждение социального обслуживания Астраханской области «Старо-Волжский психоневрологический интернат» |
| 1.2 | Государственное автономное стационарное учреждение социального обслуживания Астраханской области «Наримановский психоневрологический интернат» |
| 1.3 | Государственное автономное учреждение Астраханской области «Областной реабилитационный центр для детей и подростков с ограниченными возможностями» |
| 1.4 | Государственное казенное стационарное учреждение социального обслуживания Астраханской области «Разночиновский детский дом-интернат для умственно отсталых детей» |
| 1.5 | Государственное автономное учреждение Астраханской области «Научно-практический центр реабилитации детей «Коррекция и развитие» |
| 1.6 | Государственное автономное стационарное учреждение Астраханской области «Центр социальной адаптации» |
| 1.7 | Государственное автономное учреждение Астраханской области «Астраханский областной социально-реабилитационный центр «Русь» |
| 1.8 | Государственное казенное стационарное учреждение социального обслуживания Астраханской области «Детский дом-интернат для детей с серьезными нарушениями в интеллектуальном развитии «Солнечный» |
| 1.9 | Государственное автономное учреждение социального обслуживания Астраханской области «Геронтопсихиатрический центр» |

*Приложение № 4 к постановлению Правительства Астраханской области от 12.12.2019 № 495-П*

Размеры окладов (должностных окладов) работников государственного казенного учреждения
Астраханской области «Центр информационно-технологического обеспечения деятельности министерства социального развития и труда Астраханской области»

| Наименование должностей руководителей, специалистов и профессий рабочих | Оклад (должностной оклад), в рублях |
|---|---|
| Руководители: | |
| Директор | 13689 |
| Заместитель директора (заместитель директора – начальник отдела) | 12864 |
| Начальник отдела - главный бухгалтер | 10544 |
| Заместитель начальника отдела – главного бухгалтера | 9225 |
| Начальник отдела | 9491 |
| Заместитель начальника отдела | 8624 |
| Заведующий сектором | 7832 |
| Заведующий сектором в отделе | 7452 |
| Специалисты: | |
| Юрисконсульт | 7051 |
| Главный специалист | 7311 |
| Главный экономист | 8200 |
| Ведущий специалист | 7051 |
| Ведущий экономист | 7702 |
| Старший специалист | 6888 |
| Бухгалтер | 7051 |
| Инспектор по кадрам | 6649 |
| Специалист | 6400 |
| Специалист по охране труда | 7051 |
| Инспектор-делопроизводитель | 5424 |
| Рабочие: | |
| Водитель автомобиля | 6454 |
| Рабочий по комплексному обслуживанию и ремонту зданий | 5271 |
| Уборщик служебных помещений | 4946 |
| Сторож | 4946 |

*Приложение № 5 к постановлению Правительства Астраханской области от 12.12.2019 № 495-П*

Размеры окладов (должностных окладов) работников государственного автономного учреждения
Астраханской области «Многопрофильный социальный центр «Содействие»

| Наименование должностей руководителей, специалистов, служащих и профессий рабочих | Оклад (должностной оклад), в рублях |
|---|---|
| Руководители: | |
| Директор | 13689 |
| Заместитель директора | 12864 |
| Главный бухгалтер | 10952 |
| Заведующий отделением (социальной службой) | 9644 |
| Начальник отдела | 9491 |
| Заместитель главного бухгалтера | 8656 |
| Заведующий сектором | 7832 |
| Специалисты и служащие: | |
| Юрисконсульт | 7051 |
| Главный специалист | 7311 |
| Ведущий специалист | 7051 |
| Бухгалтер | 7051 |
| Экономист | 7051 |
| Специалист по охране труда | 7051 |
| Специалист по кадрам | 7051 |
| Специалист по социальной работе | 7354 |
| Социальный педагог | 9057 |
| Педагог-психолог | 9057 |
| Психолог | 7051 |
| Врач - специалист | 9025 |
| Медицинская сестра по физиотерапии | 6617 |
| Медицинская сестра по массажу | 6617 |
| Инструктор по лечебной физкультуре | 5196 |
| Заведующий хозяйством | 5956 |
| Руководитель кружка | 5934 |
| Программист | 7051 |
| Электроник | 7051 |
| Делопроизводитель | 5271 |
| Секретарь руководителя | 5651 |
| Аккомпаниатор-концертмейстер | 6432 |
| Культорганизатор | 5934 |
| Рабочие: | |
| Водитель автомобиля | 6454 |
| Электромонтер по ремонту и обслуживанию электрооборудования | 5271 |
| Слесарь-сантехник | 5271 |
| Рабочий по комплексному обслуживанию и ремонту зданий | 5271 |
| Уборщик служебных помещений | 4946 |
| Сторож (вахтер) | 4946 |
| Дворник | 4946 |

*Приложение № 6 к постановлению Правительства Астраханской области от 12.12.2019 № 495-П*

Приложение
к Положению

Размеры окладов (должностных окладов) работников государственных казенных учреждений Астраханской области –
центров социальной поддержки населения муниципальных районов, центров социальной поддержки населения районов города Астрахани, центра социальной поддержки населения закрытого административно-территориального образования Знаменск

| Наименование должностей руководителей, специалистов, служащих и профессий рабочих | Оклад (должностной оклад), в рублях |
|---|---|
| Руководители: | |
| Директор центра | 15484 |
| Заместитель директора центра (заместитель директора центра – начальник отдела) | 14064 |
| Заведующий филиалом | 12301 |
| Начальник отдела – главный бухгалтер | 10544 |
| Заместитель начальника отдела – главного бухгалтера | 9225 |
| Начальник отдела | 9671 |
| Заместитель начальника отдела | 8624 |
| Заведующий сектором | 8146 |
| Заведующий сектором в отделе | 7528 |
| Менеджер по культурно-массовому досугу | 7528 |
| Специалисты и служащие: | |
| Главный специалист | 7311 |
| Главный специалист - юрист | 7311 |
| Главный экономист | 8200 |
| Ведущий специалист | 7051 |
| Ведущий специалист-юрист | 7051 |
| Ведущий экономист | 7702 |
| Старший специалист | 6888 |
| Старший экономист | 7268 |
| Старший бухгалтер | 7268 |
| Программист | 6834 |
| Инженер по защите информации | 7051 |
| Психолог | 7051 |
| Специалист по охране труда 1 разряда | 7485 |
| Специалист по охране труда 2 разряда | 7463 |
| Специалист 1 разряда | 6671 |
| Специалист 2 разряда | 6508 |
| Специалист | 6400 |
| Специалист - юрист | 6617 |
| Экономист | 7051 |
| Бухгалтер | 7051 |
| Специалист по кадрам 1 разряда | 6834 |
| Инспектор по основной деятельности | 6508 |
| Специалист по методике клубной работы | 6454 |
| Заведующий хозяйством (складом) | 5956 |
| Инспектор-делопроизводитель (инспектор) | 5749 |
| Администратор | 5651 |
| Секретарь руководителя | 5651 |
| Делопроизводитель | 5271 |
| Специалисты, по должностям которых устанавливаются квалификационные категории | |
| Главный специалист по социальной работе 1 категории | 8830 |
| Главный специалист по социальной работе 2 категории | 8092 |
| Специалист по социальной работе 1 категории | 8200 |
| Специалист по социальной работе 2 категории | 7452 |
| Медицинская сестра 1 категории | 7441 |
| Медицинская сестра 2 категории | 7408 |
| Культорганизатор 1 категории | 7083 |
| Культорганизатор | 5934 |
| Аккомпаниатор | 5934 |
| Социальный работник | 5814 |
| Социальный работник 2 категории | 6400 |
| Социальный работник 1 категории | 6975 |
| Рабочие: | |
| Водитель автомобиля | 6454 |
| Электромонтер по ремонту и обслуживанию электрооборудования | 5271 |
| Оператор котельной | 5271 |
| Слесарь-сантехник | 5271 |
| Слесарь-электрик по ремонту электрооборудования | 5271 |
| Электромонтер по ремонту и обслуживанию аппаратуры и устройств связи | 5271 |
| Слесарь по контрольно-измерительным приборам и автоматике | 5271 |
| Плотник | 5271 |
| Кладовщик | 5271 |
| Рабочий по комплексному обслуживанию и ремонту зданий | 5271 |
| Вахтер | 4946 |
| Уборщик служебных помещений (территорий) | 4946 |
| Сторож | 4946 |
| Дворник | 4946 |
| Садовник | 4946 |

*Приложение № 7 к постановлению Правительства Астраханской области от 12.12.2019 № 495-П*

Приложение
к Положению

Размеры окладов (должностных окладов), ставок заработной платы по профессиональным квалификационным группам

| Профессиональные квалификационные группы должностей по уровням | |
|---|---|
| Квалификационные уровни | Размер оклада (должностного оклада), ставки заработной платы, в рублях |
| Профессиональные квалификационные группы должностей работников, занятых в сфере здравоохранения и предоставления социальных услуг | |
| Должности руководителей в учреждениях здравоохранения, осуществляющих предоставление социальных услуг | |
| | 9644 |
| Должности специалистов второго уровня, осуществляющих предоставление социальных услуг | |
| | 5814 |
| Должности специалистов третьего уровня в учреждениях здравоохранения, осуществляющих предоставление социальных услуг | |
| 1 квалификационный уровень | 7354 |
| 2 квалификационный уровень | 7354 |
| Профессиональные квалификационные группы должностей медицинских и фармацевтических работников | |
| Медицинский и фармацевтический персонал первого уровня | |
| 1 квалификационный уровень | 5066 |
| Средний медицинский и фармацевтический персонал | |
| 1 квалификационный уровень | 5196 |
| 2 квалификационный уровень | 5380 |
| 3 квалификационный уровень | 6617 |
| 4 квалификационный уровень | 6725 |
| 5 квалификационный уровень | 7962 |
| Врачи и провизоры | |
| 1 квалификационный уровень | 7376 |
| 2 квалификационный уровень | 9025 |
| 3 квалификационный уровень | 9025 |
| Руководители структурных подразделений учреждений с высшим медицинским и фармацевтическим образованием (врач-специалист, провизор) | |
| 1 квалификационный уровень | 9644 |
| Профессиональные квалификационные группы должностей работников образования | |
| Должности работников учебно-вспомогательного персонала первого уровня | |
| | 5271 |
| Должности работников учебно-вспомогательного персонала второго уровня | |
| 1 квалификационный уровень | 5619 |
| 2 квалификационный уровень | 6010 |
| Должности педагогических работников | |
| 1 квалификационный уровень | 7354 |
| 2 квалификационный уровень | 9057 |
| 3 квалификационный уровень | 9057 |
| 4 квалификационный уровень | 9393 |
| Должности руководителей структурных подразделений | |
| 1 квалификационный уровень | 9524 |
| Профессиональные квалификационные группы общеотраслевых должностей руководителей, специалистов и служащих | |
| Общеотраслевые должности служащих первого уровня | |
| 1 квалификационный уровень | 5271 |
| 2 квалификационный уровень | 5446 |
| Общеотраслевые должности служащих второго уровня | |
| 1 квалификационный уровень | 5651 |
| 2 квалификационный уровень | 5836 - должности служащих первого квалификационного уровня, по которым может устанавливаться II внутридолжностная категория |
| 3 квалификационный уровень | 6801 - должности служащих первого квалификационного уровня, по которым может устанавливаться I внутридолжностная категория |
| 4 квалификационный уровень | 6932 |
| 5 квалификационный уровень | 7268 |
| Общеотраслевые должности служащих третьего уровня | |
| 1 квалификационный уровень | 7051 |
| 2 квалификационный уровень | 7463 |
| 3 квалификационный уровень | 7832 |
| 4 квалификационный уровень | 8200 |
| 5 квалификационный уровень | 8656 |
| Общеотраслевые должности служащих четвертого уровня | |
| 1 квалификационный уровень | 9329 |
| 2 квалификационный уровень | 9958 |
| 3 квалификационный уровень | 10391 |
| Профессиональные квалификационные группы общеотраслевых профессий рабочих | |
| Общеотраслевые профессии рабочих первого уровня | |
| 1 квалификационный уровень | 4946 |
| Общеотраслевые профессии рабочих второго уровня | |
| 1 квалификационный уровень | 5271 |
| 2 квалификационный уровень | 5912 |
| 3 квалификационный уровень | 6866 |

# РАСПОРЯЖЕНИЕ
## Правительства Астраханской области

**10.12.2019** **№ 517-Пр**

### О ВНЕСЕНИИ ИЗМЕНЕНИЯ В РАСПОРЯЖЕНИЕ ПРАВИТЕЛЬСТВА АСТРАХАНСКОЙ ОБЛАСТИ от 26.10.2018 № 566-Пр

В целях реализации постановления Правительства Российской Федерации от 22.12.2012 № 1376 «Об утверждении Правил организации деятельности многофункциональных центров предоставления государственных и муниципальных услуг»:

1. Внести в распоряжение Правительства Астраханской области от 26.10.2018 № 566-Пр «О стандарте обслуживания заявителей при организации предоставления государственных и муниципальных услуг в автономном учреждении Астраханской области «Многофункциональный центр предоставления государственных и муниципальных услуг» изменение, заменив в пункте 2.7 раздела 2 стандарта обслуживания заявителей при организации предоставления государственных и муниципальных услуг в автономном учреждении Астраханской области «Многофункциональный центр предоставления государственных и муниципальных услуг», утвержденного распоряжением, слова «отсутствия заявителя при третьем вызове талона электронной очереди» словами «повторного отсутствия заявителя».

2. Распоряжение подлежит официальному опубликованию.

***Губернатор Астраханской области***
***И.Ю. БАБУШКИН***

# РАСПОРЯЖЕНИЕ
## Правительства Астраханской области

**10.12.2019** **№ 512-Пр**

### О ВНЕСЕНИИ ИЗМЕНЕНИЙ В РАСПОРЯЖЕНИЕ ПРАВИТЕЛЬСТВА АСТРАХАНСКОЙ ОБЛАСТИ от 22.10.2015 № 460-Пр

В связи с кадровыми изменениями:

1. Внести в распоряжение Правительства Астраханской области от 22.10.2015 № 460-Пр «О создании постоянно действующей рабочей группы по разработке проектов бюджета Астраханской области, бюджетного прогноза на долгосрочный период, проектов изменений закона Астраханской области о бюджете Астраханской области и бюджетного прогноза на долгосрочный период» следующие изменения:

1.1. Вывести из состава постоянно действующей рабочей группы по разработке проектов бюджета Астраханской области, бюджетного прогноза на долгосрочный период, проектов изменений закона Астраханской области о бюджете Астраханской области и бюджетного прогноза на долгосрочный период, утвержденного распоряжением (далее – рабочая группа), Галкина А.Н., Зотееву Г.А., Сашина А.В., Трушкина С.Н.

1.2. Ввести в состав рабочей группы:

Хадикова К.А. – заместителя председателя Правительства Астраханской области – министра экономического развития Астраханской области, заместителем председателя рабочей группы

Богомолова М.В. – министра строительства и жилищно-коммунального хозяйства Астраханской области

Пашаева Р.Ю. – министра сельского хозяйства и рыбной промышленности Астраханской области

Прокофьеву О.Н. – и.о. министра культуры и туризма Астраханской области

Фидурова М.А. – и.о. министра физической культуры и спорта Астраханской области.

1.3. В составе рабочей группы должность Шарыкина А.В. изложить в новой редакции:

Шарыкин А.В. – вице-губернатор – председатель Правительства Астраханской области, председатель рабочей группы.

2. Распоряжение подлежит официальному опубликованию.

***Губернатор Астраханской области***
***И.Ю. БАБУШКИН***

# ПОСТАНОВЛЕНИЕ
## Правительства Астраханской области

**12.12.2019** **№ 497-П**

### О ВНЕСЕНИИ ИЗМЕНЕНИЯ В ПОСТАНОВЛЕНИЕ ПРАВИТЕЛЬСТВА АСТРАХАНСКОЙ ОБЛАСТИ от 26.11.2019 № 474-П

В соответствии с постановлением Правительства Астраханской области от 11.09.2015 № 458-П «О Порядке формирования перечня объектов капитальных вложений на очередной финансовый год и на весь период реализации объектов капитальных вложений и реализации объектов капитальных вложений, включенных в перечень объектов капитальных вложений на очередной финансовый год и на весь период реализации объектов капитальных вложений», на основании решения комиссии по проведению отбора объектов капитальных вложений для включения их в перечень объектов капитальных вложений на очередной финансовый год и на весь период реализации объектов капитальных вложений (протокол от 25.11.2019 №57)

Правительство Астраханской области
ПОСТАНОВЛЯЕТ:

1. Внести в постановление Правительства Астраханской области от 26.11.2019 № 474-П «О перечне объектов капитальных вложений на 2020 год и на весь период реализации объектов капитальных вложений» изменение, изложив перечень объектов капитальных вложений на 2020 год и на весь период реализации объектов капитальных вложений, утвержденный постановлением, в новой редакции согласно приложению к настоящему постановлению.

2. Постановление вступает в силу со дня его официального опубликования.

***Вице-губернатор – председатель***
***Правительства Астраханской области***
***А.В. ШАРЫКИН***

*Приложение к постановлению Правительства Астраханской области от 12.12.2019 № 497-П*

Перечень объектов капитальных вложений на 2020 год
и на весь период реализации объектов капитальных вложений

Информация
о средствах бюджета Астраханской области, планируемых направить на финансовое обеспечение осуществления капитальных вложений в строительство (реконструкцию, в том числе с элементами реставрации, техническое перевооружение) объектов капитального строительства государственной собственности Астраханской области и (или) приобретение объектов недвижимого имущества в государственную собственность Астраханской области

| № п/п | Наименование подпрограммы государственной программы Астраханской области, государственной программы Астраханской области, объекта капитального строительства государственной собственности Астраханской области и (или) объекта недвижимого имущества, приобретаемого в государственную собственность Астраханской области, с указанием способа осуществления капитальных вложений | Главный распорядитель средств бюджета Астраханской области | Направление расходов бюджета Астраханской области | Объем финансирования, тыс. рублей | | | | | | Кредиторская задолженность на 01.01.2020 | Мощность и (или) технические характеристики |
|---|---|---|---|---|---|---|---|---|---|---|---|
| | | | | Источники финансирования | Всего | 2020 год | 2021 год | 2022 год | 2023 год и до завершения строительства объекта | | |
| 1 | 2 | 3 | 4 | 5 | 6 | 7 | 8 | 9 | 10 | 11 | 12 |
| – | Государственные программы | | | Федеральный бюджет | 2 143 802,45 | 1 179 215,90 | 507 013,25 | 457 573,30 | 0,00 | 0,00 | |
| | | | | Бюджет Астраханской области | 3 856 682,46 | 1 262 41,89 | 1 009 429,20 | 1 585 211,37 | 0,00 | 0,00 | |
| 1. | Государственная программа «Развитие физической культуры и спорта в Астраханской области» | | | Федеральный бюджет | 717 569,70 | 162 709,70 | 285 559,40 | 269 300,60 | 0,00 | 0,00 | |
| | | | | Бюджет Астраханской области | 131 887,30 | 114 715,30 | 8 832,00 | 8 340,00 | 0,00 | 0,00 | |
| | в том числе: | | | | | | | | | | |
| 1.1. | Основное мероприятие по реализации регионального проекта «Создание для всех категорий и групп населения условий для занятий физической культурой и спортом, массовым спортом, в том числе повышение уровня обеспеченности населения объектами спорта, а также подготовка спортивного резерва (Астраханская область)» в рамках национального проекта «Демография» | | | Федеральный бюджет | 717 569,70 | 162 709,70 | 285 559,40 | 269 300,60 | 0,00 | 0,00 | |
| | | | | Бюджет Астраханской области | 22 235,00 | 5 063,00 | 8 832,00 | 8 340,00 | 0,00 | 0,00 | |
| | в том числе: | | | | | | | | | | |
| 1.1.1. | Крытый футбольный манеж по ул. Магистральная в микрорайоне АЦКК Трусовского района г.Астрахани, в том числе ПИР (бюджетные инвестиции в форме капитальных вложений в объекты капитального строительства государственной собственности Астраханской области или в приобретение объектов недвижимого имущества в государственную собственность Астраханской области за счет средств бюджета Астраханской области (далее - бюджетные инвестиции) | министерство строительства и жилищно-коммунального хозяйства Астраханской области | строительство | Федеральный бюджет | 467 575,30 | 162 709,70 | 108 345,00 | 196 520,60 | 0,00 | 0,00 | 470,64 тыс. м$^2$ |
| | | | | Бюджет Астраханской области | 14 494,00 | 5 063,00 | 3 351,00 | 6 080,00 | 0,00 | 0,00 | |
| 1.1.2. | «Строительство физкультурно-оздоровительного комплекса в г. Астрахани» (бюджетные инвестиции) | министерство строительства и жилищно-коммунального хозяйства Астраханской области | строительство | Федеральный бюджет | 124 997,20 | 0,00 | 88 607,20 | 36 390,00 | 0,00 | 0,00 | 93,85 тыс. м$^2$ |
| | | | | Бюджет Астраханской области | 3 870,50 | 0,00 | 2 740,50 | 1 130,00 | 0,00 | 0,00 | |
| 1.1.3. | «Строительство центра для массового спорта в г. Астрахани» (бюджетные инвестиции) | министерство строительства и жилищно-коммунального хозяйства Астраханской области | строительство | Федеральный бюджет | 124 997,20 | 0,00 | 88 607,20 | 36 390,00 | 0,00 | 0,00 | 93,85 тыс. м$^3$ |
| | | | | Бюджет Астраханской области | 3 870,50 | 0,00 | 2 740,50 | 1 130,00 | 0,00 | 0,00 | |
| 1.2. | Подпрограмма «Повышение уровня развития спорта высших достижений и системы подготовки спортивного резерва в Астраханской области» | | | | 2 852,00 | 2 852,00 | 0,00 | 0,00 | 0,00 | 0,00 | |
| | в том числе: | | | | | | | | | | |
| 1.2.1. | Дворец единоборств по ул. Магистральная в микрорайоне АЦКК Трусовского района г.Астрахани, в том числе ПИР (бюджетные инвестиции) | министерство строительства и жилищно-коммунального хозяйства Астраханской области | строительство | Бюджет Астраханской области | 2 852,00 | 2 852,00 | 0,00 | 0,00 | 0,00 | 0,00 | 1844,8 м$^2$ |
| 1.3. | Основное мероприятие по реализации регионального проекта «Создание для всех категорий и групп населения условий для занятий физической культурой и спортом, массовым спортом, в том числе повышение уровня обеспеченности населения объектами спорта, а также подготовка спортивного резерва (Астраханская область)» в рамках национального проекта «Демография» | министерство строительства и жилищно-коммунального хозяйства Астраханской области | | Бюджет Астраханской области | 29 224,68 | 29 224,68 | 0,00 | 0,00 | 0,00 | 0,00 | |
| | в том числе: | | | | | | | | | | |
| 1.3.1. | Центр водных и гребных видов спорта по адресу: Астраханская область, Приволжский район, с. Яксатово (бюджетные инвестиции) | министерство строительства и жилищно-комму-нального хозяйства Астраханской области | строительство | Бюджет Астраханской области | 29 224,68 | 29 224,68 | 0,00 | 0,00 | 0,00 | 0,00 | 3740 м$^2$ |
| 1.4. | Подпрограмма «Развитие массового спорта и физкультурно-оздоровительного движения в Астраханской области» | министерство строительства и жилищно-коммунального хозяйства Астраханской области | строительство | Бюджет Астраханской области | 77 575,62 | 77 575,62 | 0,00 | 0,00 | 0,00 | | |

| | | | | | | | | | | | |
|---|---|---|---|---|---|---|---|---|---|---|---|
| 1.4.1. | Административно-бытовой комплекс на объекте «Академия футбола» ГАУ АО ФК «Волгарь» по ул. Маркина, д.80, г. Астрахань» (корректировка) (бюджетные инвестиции) | министерство строительства и жилищно-коммунального хозяйства Астраханской области | строительство | Бюджет Астраханской области | 77 575,62 | 77 575,62 | 0,00 | 0,00 | 0,00 | | |
| 2. | Государственная программа «Улучшение качества предоставления жилищно-коммунальных услуг на территории Астраханской области» | | | Бюджет Астраханской области | 1 122 817,31 | 230 831,99 | 477 252,37 | 414 732,95 | 0,00 | 0,00 | |
| | в том числе: | | | | | | | | | | |
| 2.1. | Подпрограмма «Программа газификации жилищно-коммунального хозяйства, промышленных и иных организаций» | | | Бюджет Астраханской области | 1 122 817,31 | 230 831,99 | 477 252,37 | 414 732,95 | 0,00 | 0,00 | |
| | в том числе: | | | | | | | | | | |
| 2.1.1. | Распределительные сети газоснабжения с. Вольное, п. Сероглазово, с. Селитренное Харабалинского района Астраханской области (бюджетные инвестиции) | министерство строительства и жилищно-коммунального хозяйства Астраханской области | строительство | Бюджет Астраханской области | 102 403,40 | 58 218,56 | 44 184,84 | 0,00 | 0,00 | 0,00 | 64 км |
| 2.1.2. | Распределительные сети газоснабжения г. Харабали Харабалинского района Астраханской области (Северная часть) (бюджетные инвестиции) | министерство строительства и жилищно-коммунального хозяйства Астраханской области | строительство | Бюджет Астраханской области | 292 910,68 | 51 729,52 | 127 426,10 | 113 755,06 | 0,00 | 0,00 | 15,19 км |
| 2.1.3. | Распределительные сети газоснабжения г. Харабали Харабалинского района Астраханской области (Южная часть) (бюджетные инвестиции) | министерство строительства и жилищно-коммунального хозяйства Астраханской области | строительство | Бюджет Астраханской области | 324 431,44 | 64 885,88 | 150 883,67 | 108 661,89 | 0,00 | 0,00 | 109,64 км |
| 2.1.4. | Распределительные сети газоснабжения с.Барановка, с.Зубовка, с.Старица, с.Поды, с.Кальновка, с.Солодники, п.Зеленый Сад, с.Ушаковка, с.Ступино, с.Вязовка, п.Раздольный, с.Каменный Яр, х.Бундин Черноярского района Астраханской области, в том числе ПИР (бюджетные инвестиции) | министерство строительства и жилищно-коммунального хозяйства Астраханской области | строительство | Бюджет Астраханской области | 351 946,53 | 51 946,53 | 150 000,00 | 150 000,00 | 0,00 | 0,00 | 124,8 км |
| 2.1.5. | Распределительные сети газоснабжения с. Лебяжье, с. Барановка, с. Сармантаевка, с. Нововасильево, с. Блиново Володарского района (бюджетные инвестиции) | министерство строительства и жилищно-коммунального хозяйства Астраханской области | строительство | Бюджет Астраханской области | 583,03 | 583,03 | 0,00 | 0,00 | 0,00 | | |
| 2.1.6 | Распределительные сети газоснабжения с. Судочий Яр (с. Тумак) Володарского района, в том числе ПИР (бюджетные инвестиции) | министерство строительства и жилищно-коммунального хозяйства Астраханской области | строительство | Бюджет Астраханской области | 8 226,23 | 3 468,47 | 4 757,76 | 0,00 | 0,00 | 0,00 | 3,1 км |
| 2.1.7 | Сети газовые распределительные с. Кочковатка, с. Сасыколи, п. Бугор, с. Михайловка, п. Чапчачи Харабалинского района Астраханской области (бюджетные инвестиции) | министерство строительства и жилищно-коммунального хозяйства Астраханской области | строительство | Бюджет Астраханской области | 42 316,00 | 0,00 | 0,00 | 42 316,00 | 0,00 | 0,00 | 117,9 км |
| 3. | Государственная программа «Социальная защита, поддержка и социальное обслуживание населения Астраханской области» | | | Федеральный бюджет | 574 996,20 | 281 216,20 | 197 527,30 | 96 252,70 | 0,00 | 0,00 | |
| | | | | Бюджет Астраханской области | 143 224,93 | 80 344,51 | 47 211,38 | 15 669,04 | 0,00 | 0,00 | |
| | в том числе: | | | | | | | | | | |
| 3.1. | Подпрограмма «Социальная поддержка семьи, материнства и детства на территории Астраханской области» | | | Федеральный бюджет | 268 439,20 | 81 016,80 | 91 169,70 | 96 252,70 | 0,00 | 0,00 | |
| | | | | Бюджет Астраханской области | 93 466,08 | 37 784,18 | 40 012,86 | 15 669,04 | 0,00 | 0,00 | |
| | в том числе: | | | | | | | | | | |
| 3.1.1. | Предоставление жилых помещений детям-сиротам, детям, оставшимся без попечения родителей, лицам из числа детей-сирот и детей, оставшихся без попечения родителей, по договорам найма специализированных жилых помещений (бюджетные инвестиции) | агентство по управлению государственным имуществом | приобретение | Федеральный бюджет | 81 016,80 | 81 016,80 | 0,00 | 0,00 | 0,00 | 0,00 | |
| | | | | Бюджет Астраханской области | 17 784,18 | 17 784,18 | 0,00 | 0,00 | 0,00 | 0,00 | |
| | | министерство строительства и жилищно-коммунального хозяйства Астраханской области | строительство | Федеральный бюджет | 187 422,40 | 0,00 | 91 169,70 | 96 252,70 | 0,00 | 0,00 | |
| | | | | Бюджет Астраханской области | 35 681,90 | 0,00 | 20 012,86 | 15 669,04 | 0,00 | 0,00 | |
| 3.1.2. | Обеспечение жилыми помещениями детей-сирот и детей, оставшихся без попечения родителей, лиц из числа детей-сирот и детей, оставшихся без попечения родителей, в отношении которых приняты судебные решения о внеочередном обеспечении жилыми помещениями (бюджетные инвестиции) | министерство строительства и жилищно-коммунального хозяйства Астраханской области | строительство | Бюджет Астраханской области | 40 000,00 | 20 000,00 | 20 000,00 | 0,00 | 0,00 | 0,00 | 18,2 км |
| 3.2. | Основное мероприятие по реализации регионального проекта «Разработка и реализация программы системной поддержки и повышения качества жизни граждан старшего поколения (Астраханская область)» в рамках национального проекта «Демография» | | | Федеральный бюджет | 306 557,00 | 200 199,40 | 106 357,60 | 0,00 | 0,00 | 0,00 | |
| | | | | Бюджет Астраханской области | 48 420,87 | 41 222,35 | 7 198,52 | 0,00 | 0,00 | 0,00 | |
| | в том числе: | | | | | | | | | | |
| 3.2.1. | Социализированное отделение на территории Наримановского психоневрологического интерната по ул. Волгоградская, 11 в г.Нариманов. Корректировка №1 (бюджетные инвестиции) | министерство строительства и жилищно-коммунального хозяйства Астраханской области | строительство | Федеральный бюджет | 306 557,00 | 200 199,40 | 106 357,60 | 0,00 | 0,00 | 0,00 | 10591,9 м$^2$ |
| | | | | Бюджет Астраханской области | 13 803,03 | 6 604,51 | 7 198,52 | 0,00 | 0,00 | 0,00 | |
| 3.2.2. | 2-ой корпус Астраханского дома-интерната для престарелых и инвалидов по адресу: г. Астрахань, ул.Безжонова, 1, в том числе ПИР (субсидии) | министерство социального развития и труда Астраханской области | строительство | Бюджет Астраханской области | 5 700,00 | 5 700,00 | 0,00 | 0,00 | 0,00 | 0,00 | 2565 м$^2$ |
| 3.2.3. | Реконструкция жилого корпуса №9, расположенного по адресу: Астраханская область, Икрянинский р-н, п. Старо-Волжский, ул. Пушкина, 46 (субсидии) | министерство социального развития и труда Астраханской области | реконструкция | Бюджет Астраханской области | 28 917,84 | 28 917,84 | 0,00 | 0,00 | 0,00 | 0,00 | 823,65 м$^2$ |
| 3.3. | Подпрограмма «Развитие организаций социального обслуживания населения в Астраханской области» | | | Бюджет Астраханской области | 1 337,98 | 1 337,98 | 0,00 | 0,00 | 0,00 | 0,00 | |
| | в том числе: | | | | | | | | | | |
| 3.3.1. | Пристрой к зданию областного социально-реабилитационного центра для несовершеннолетних по ул. М.Максаковой, 10 в г. Астрахани (корректировка) (бюджетные инвестиции) | министерство строительства и жилищно-коммунального хозяйства Астраханской области | строительство | Бюджет Астраханской области | 1 337,98 | 1 337,98 | 0,00 | 0,00 | 0,00 | 0,00 | 40 койко-мест 1719 м$^2$ |
| 4. | Государственная программа «Охрана окружающей среды Астраханской области» | | | Федеральный бюджет | 158 846,55 | 42 900,00 | 23 926,55 | 92 020,00 | 0,00 | 0,00 | |
| | | | | Бюджет Астраханской области | 35 530,25 | 31 944,27 | 740,00 | 2 845,98 | 0,00 | 0,00 | |
| | в том числе: | | | | | | | | | | |
| 4.1. | Основное мероприятие по реализации регионального проекта «Оздоровление Волги (Астраханская область)» в рамках национального проекта «Экология» | | | Федеральный бюджет | 158 846,55 | 42 900,00 | 23 926,55 | 92 020,00 | 0,00 | 0,00 | |
| | | | | Бюджет Астраханской области | 35 530,25 | 31 944,27 | 740,00 | 2 845,98 | 0,00 | 0,00 | |
| | в том числе: | | | | | | | | | | |
| 4.1.1. | «Строительство гидротехнического сооружения на ильмене Бунтур Наримановкского района Астраханской области» (бюджетные инвестиции) | министерство строительства и жилищно-коммунального хозяйства Астраханской области | строительство | Федеральный бюджет | 2 385,92 | 2 385,92 | 0,00 | 0,00 | 0,00 | 0,00 | 27 м$^3$/с |
| | | | | Бюджет Астраханской области | 901,25 | 901,25 | 0,00 | 0,00 | 0,00 | 0,00 | |
| 4.1.2. | «Строительство регулирующего гидротехнического сооружения на ер. Десять котлов в Лиманском районе Астраханской области, в том числе ПИР» (бюджетные инвестиции) | министерство строительства и жилищно-коммунального хозяйства Астраханской области | строительство | Федеральный бюджет | 21 920,00 | 0,00 | 0,00 | 21 920,00 | 0,00 | 0,00 | 15 м$^3$/с |
| | | | | Бюджет Астраханской области | 677,94 | 0,00 | 0,00 | 677,94 | 0,00 | 0,00 | |
| | | служба природопользования и охраны окружающей среды Астраханской области | | Бюджет Астраханской области | 2 100,00 | 2 100,00 | 0,00 | 0,00 | 0,00 | 0,00 | |
| 4.1.3. | «Строительство регулирующего гидротехнического сооружения на ерике Дальчинский (Антоновский) в 300 м южнее с. Бударино в Лиманском районе Астраханской области, в том числе ПИР» (бюджетные инвестиции) | служба природопользования и охраны окружающей среды Астраханской области | строительство | Бюджет Астраханской области | 2 350,00 | 2 350,00 | 0,00 | 0,00 | 0,00 | 0,00 | 10 м$^3$/с |

| | | | | | | | | | | | |
|---|---|---|---|---|---|---|---|---|---|---|---|
| 4.1.4. | «Строительство регулирующего гидротехнического сооружения на ерике Харзухинский в Лиманском районе Астраханской области, в том числе ПИР» (бюджетные инвестиции) | министерство строительства и жилищно-коммунального хозяйства Астраханской области | строительство | Федеральный бюджет | 22 150,00 | 0,00 | 0,00 | 22 150,00 | 0,00 | 0,00 | 10 м³/с |
| | | | | Бюджет Астраханской области | 685,05 | 0,00 | 0,00 | 685,05 | 0,00 | 0,00 | |
| | | служба природопользования и охраны окружающей среды Астраханской области | | Бюджет Астраханской области | 2 850,00 | 2 850,00 | 0,00 | 0,00 | 0,00 | 0,00 | |
| 4.1.5. | «Строительство регулирующего гидротехнического сооружения между ильменем Шумулдук и ериком Малиновский в Лиманском районе Астраханской области, в том числе ПИР» (бюджетные инвестиции) | министерство строительства и жилищно-коммунального хозяйства Астраханской области | строительство | Федеральный бюджет | 25 800,00 | 0,00 | 0,00 | 25 800,00 | 0,00 | 0,00 | 10 м³/с |
| | | | | Бюджет Астраханской области | 797,94 | 0,00 | 0,00 | 797,94 | 0,00 | 0,00 | |
| | | служба природопользования и охраны окружающей среды Астраханской области | | Бюджет Астраханской области | 3 300,00 | 3 300,00 | 0,00 | 0,00 | 0,00 | 0,00 | |
| 4.1.6. | «Строительство регулирующего гидротехнического сооружения на ерике Хатавинский в Лиманском районе Астраханской области, в том числе ПИР» (бюджетные инвестиции) | служба природопользования и охраны окружающей среды Астраханской области | строительство | Бюджет Астраханской области | 3 300,00 | 3 300,00 | 0,00 | 0,00 | 0,00 | 0,00 | 10 м³/с |
| 4.1.7. | «Строительство регулирующего гидротехнического сооружения на ильмене Газын в Лиманском районе Астраханской области, в том числе ПИР» (бюджетные инвестиции) | министерство строительства и жилищ-но-комму-нального хозяйства Астраханской области | строительство | Федеральный бюджет | 22 150,00 | 0,00 | 0,00 | 22 150,00 | 0,00 | 0,00 | 15 м³/с |
| | | | | Бюджет Астраханской области | 685,05 | 0,00 | 0,00 | 685,05 | 0,00 | 0,00 | |
| | | служба природопользования и охраны окружающей среды Астраханской области | | Бюджет Астраханской области | 2 300,00 | 2 300,00 | 0,00 | 0,00 | 0,00 | 0,00 | |
| 4.1.8. | «Строительство водопропускного регулирующего гидротехнического сооружения на ерике Телячий Кут Лиманского района Астраханской области, в том числе ПИР» (бюджетные инвестиции) | служба природопользования и охраны окружающей среды Астраханской области | строительство | Бюджет Астраханской области | 2 700,00 | 2 700,00 | 0,00 | 0,00 | 0,00 | 0,00 | 10 м³/с |
| 4.1.9. | «Строительство водопропускного регулирующего гидротехнического сооружения на ерике Кашата Чапчалганский Лиманского района Астраханской области, в том числе ПИР» (бюджетные инвестиции) | служба природопользования и охраны окружающей среды Астраханской области | строительство | Бюджет Астраханской области | 2 700,00 | 2 700,00 | 0,00 | 0,00 | 0,00 | 0,00 | 30 м³/с |
| 4.1.10. | «Строительство водопропускного гидротехнического сооружения на ильмене Лисичкин у с. Михайловка в Лиманском районе Астраханской области, в том числе ПИР» (бюджетные инвестиции) | служба природопользования и охраны окружающей среды Астраханской области | строительство | Бюджет Астраханской области | 2 700,00 | 2 700,00 | 0,00 | 0,00 | 0,00 | 0,00 | 15 м³/с |
| 4.1.11. | «Строительство регулирующего гидротехнического сооружения на ильмене Малая Чада в Лиманском районе Астраханской области, в том числе ПИР» (бюджетные инвестиции) | служба природопользования и охраны окружающей среды Астраханской области | строительство | Бюджет Астраханской области | 2 700,00 | 2 700,00 | 0,00 | 0,00 | 0,00 | 0,00 | 30 м³/с |
| 4.1.12. | «Строительство водопропускного сооружения между ильменями Берковский и Малиновский Лиманского района Астраханской области, в том числе ПИР» (бюджетные инвестиции) | служба природопользования и охраны окружающей среды Астраханской области | строительство | Бюджет Астраханской области | 2 790,00 | 2 790,00 | 0,00 | 0,00 | 0,00 | 0,00 | 10 м³/с |
| 4.1.13. | «Строительство шлюзов-регуляторов в восточной и западной части ильменя Большой Долбанский Лиманского района Астраханской области» (бюджетные инвестиции) | министерство строительства и жилищно-коммунального хозяйства Астраханской области | строительство | Федеральный бюджет | 15 671,87 | 15 671,87 | 0,00 | 0,00 | 0,00 | 0,00 | 4 м³/с |
| | | | | Бюджет Астраханской области | 484,70 | 484,70 | 0,00 | 0,00 | 0,00 | 0,00 | |
| 4.1.14. | «Строительство шлюза-регулятора между протокой Хурдун и ильменем Голга в Икрянинском районе Астраханской области» (бюджетные инвестиции) | министерство строительства и жилищно-коммунального хозяйства Астраханской области | строительство | Федеральный бюджет | 38 737,66 | 14 811,11 | 23 926,55 | 0,00 | 0,00 | 0,00 | 50 м³/с |
| | | | | Бюджет Астраханской области | 1 198,08 | 458,08 | 740,00 | 0,00 | 0,00 | 0,00 | |
| 4.1.15. | «Строительство шлюзов-регуляторов на ерике Бува в Наримановском районе Астраханской области» (бюджетные инвестиции) | министерство строительства и жилищно-коммунального хозяйства Астраханской области | строительство | Федеральный бюджет | 10 031,10 | 10 031,10 | 0,00 | 0,00 | 0,00 | 0,00 | 22 м³/с |
| | | | | Бюджет Астраханской области | 310,24 | 310,24 | 0,00 | 0,00 | 0,00 | 0,00 | |
| 5. | Государственная программа «Развитие здравоохранения Астраханской области» | | | Федеральный бюджет | 692 390,00 | 692 390,00 | 0,00 | 0,00 | 0,00 | 0,00 | |
| | | | | Бюджет Астраханской области | 705 534,70 | 267 788,73 | 100 000,00 | 337 745,96 | 0,00 | 0,00 | |
| | в том числе: | | | | | | | | | | |
| 5.1. | Подпрограмма «Совершенствование профилактики заболеваний, формирование здорового образа жизни и развитие первичной медико-санитарной помощи в Астраханской области» | | | Бюджет Астраханской области | 553 300,00 | 115 554,03 | 100 000,00 | 337 745,96 | 0,00 | 0,00 | |
| | в том числе: | | | | | | | | | | |
| 5.1.1. | «Строительство поликлиники на 350 посещений в пос.Лиман Астраханской области, в том числе ПИР» (бюджетные инвестиции) | министерство строительства и жилищно-коммунального хозяйства Астраханской области | строительство | Бюджет Астраханской области | 550 000,00 | 112 254,03 | 100 000,00 | 337 745,96 | 0,00 | 0,00 | 350 посещений |
| 5.1.2. | Реконструкция больничного комплекса по адресу: Астраханская область, Икрянинский район, р.п. Красные Баррикады (бюджетные инвестиции) | министерство строительства и жилищно-коммунального хозяйства Астраханской области | строительство | Бюджет Астраханской области | 3 300,00 | 3 300,00 | 0,00 | 0,00 | 0,00 | | |
| 5.2. | Подпрограмма «Совершенствование оказания специализированной медицинской помощи и скорой медицинской помощи, в том числе скорой специализированной, а также медицинской эвакуации в Астраханской области» | | | Федеральный бюджет | 692 390,00 | 692 390,00 | 0,00 | 0,00 | 0,00 | 0,00 | |
| | | | | Бюджет Астраханской области | 152 234,70 | 152 234,70 | 0,00 | 0,00 | 0,00 | 0,00 | |
| | в том числе: | | | | | | | | | | |
| 5.2.1. | «Строительство корпуса № 2 областного перинатального центра ГБУЗ АО АМОКБ (г. Астрахань)» (бюджетные инвестиции) | министерство строительства и жилищно-коммунального хозяйства Астраханской области | строительство | Федеральный бюджет | 692 390,00 | 692 390,00 | 0,00 | 0,00 | 0,00 | 0,00 | 30 коек, 9526,81 м² |
| | | | | Бюджет Астраханской области | 152 234,70 | 152 234,70 | 0,00 | 0,00 | 0,00 | 0,00 | |
| 6. | Государственная программа «Развитие дорожного хозяйства Астраханской области» | | | Бюджет Астраханской области | 1 682 527,98 | 501 257,09 | 375 393,45 | 805 877,44 | 0,00 | | |
| | в том числе: | | | | | | | | | | |
| 6.1. | Реконструкция автомобильной дороги общего пользования регионального значения Лесное-Забурунное-Вышка на участке км 6-км 10+400 в Лиманском районе Астраханской области (бюджетные инвестиции) | министерство строительства и жилищно-коммунального хозяйства Астраханской области | строительство | Бюджет Астраханской области | 102 669,87 | 102 669,87 | 0,00 | 0,00 | 0,00 | 0,00 | 4,411 км |
| 6.2. | Реконструкция автомобильной дороги общего пользования регионального значения Забурунное-Воскресеновка на участке км 0-км 6 в Лиманском районе Астраханской области (бюджетные инвестиции) | министерство строительства и жилищно-коммунального хозяйства Астраханской области | реконструкция | Бюджет Астраханской области | 170 100,45 | 170 100,45 | 0,00 | 0,00 | 0,00 | 0,00 | 6,183 км |
| 6.3. | Устройство пешеходной дорожки на участках км 11+260 - км 12+603 (слева) автомобильной дороги общего пользования регионального значения Астрахань-Евпраксино в Приволжском районе Астраханской области, в том числе ПИР (бюджетные инвестиции) | министерство строительства и жилищно-коммунального хозяйства Астраханской области | строительство | Бюджет Астраханской области | 18 139,58 | 18 139,58 | 0,00 | 0,00 | 0,00 | 0,00 | 1,710 п.м |
| 6.4. | Реконструкция автомобильной дороги общего пользования регионального значения Вольное-Замьяны на участке км 26+250 - км 34+000 в Харабалинском районе Астраханской области, в том числе ПИР (бюджетные инвестиции) | министерство строительства и жилищно-коммунального хозяйства Астраханской области | строительство | Бюджет Астраханской области | 387 500,00 | 0,00 | 32 780,02 | 354 719,98 | 0,00 | 0,00 | 7,74 км |
| 6.5. | Строительство подъезда к с.Трудфронт от автодороги Астрахань-Махачкала с устройством причальных сооружений на реке Бахтемир в Икрянинском районе Астраханской области (бюджетные инвестиции) | министерство строительства и жилищно-коммунального хозяйства Астраханской области | строительство | Бюджет Астраханской области | 30 483,25 | 30 483,25 | 0,00 | 0,00 | 0,00 | 0,00 | 0,71 км |
| 6.6. | Реконструкция моста через ерик Большой Кажгир км 5+374 автомобильной дороги общего пользования регионального значения Сеитовка-Ватажное-граница Казахстана в Красноярском районе Астраханской области (бюджетные инвестиции) | министерство строительства и жилищно-коммунального хозяйства Астраханской области | строительство | Бюджет Астраханской области | 53 500,00 | 10 000,00 | 43 500,00 | 0,00 | 0,00 | 0,00 | 29,1 км |

| | | | | | | | | | | | |
|---|---|---|---|---|---|---|---|---|---|---|---|
| 6.7. | Реконструкция моста через ерик Малый Кажгир км 10+552 автомобильной дороги общего пользования регионального значения Сеитовка-Ватажное-граница Казахстана в Красноярском районе Астраханской области (бюджетные инвестиции) | министерство строительства и жилищно-коммунального хозяйства Астраханской области | строительство | Бюджет Астраханской области | 53 500,00 | 10 000,00 | 43 500,00 | 0,00 | 0,00 | 0,00 | 29,1 км |
| 6.8. | Строительство моста через ерик Алгарка км 23+163 автомобильной дороги общего пользования регионального значения Сеитовка-Ватажное-граница Казахстана в Красноярском районе Астраханской области (бюджетные инвестиции) | министерство строительства и жилищно-коммунального хозяйства Астраханской области | строительство | Бюджет Астраханской области | 54 561,89 | 54 561,89 | 0,00 | 0,00 | 0,00 | 0,00 | 23 км |
| 6.9. | Устройство недостающих автобусных остановок на автомобильной дороге общего пользования регионального значения Астрахань - Зеленга на участке прохождения автодороги через населенный пункт п. Новоначаловский, в том числе ПИР (бюджетные инвестиции) | министерство строительства и жилищно-коммунального хозяйства Астраханской области | строительство | Бюджет Астраханской области | 23 154,80 | 23 154,80 | 0,00 | 0,00 | 0,00 | 0,00 | 0,655 км |
| 6.10. | Реконструкция автомобильной дороги общего пользования регионального значения Подъезд к с.Нижняя Султановка от автодороги Астрахань - Зеленга в Володарском районе Астраханской области, в том числе ПИР (бюджетные инвестиции) | министерство строительства и жилищно-коммунального хозяйства Астраханской области | строительство | Бюджет Астраханской области | 119 592,09 | 0,00 | 83 564,15 | 36 027,94 | 0,00 | 0,00 | 4,4 км 29,15 п.м |
| 6.11. | Реконструкция моста через ер.Чертово Озеро км 1+050 автомобильной дороги общего пользования регионального значения Оранжереи-п. Хмелевой в Икрянинском районе Астраханской области, в том числе ПИР (бюджетные инвестиции) | министерство строительства и жилищно-коммунального хозяйства Астраханской области | строительство | Бюджет Астраханской области | 46 500,00 | 19 572,80 | 26 927,20 | 0,00 | 0,00 | 0,00 | 5,32 км |
| 6.12. | Устройство тротуара и линий освещения на автомобильной дороге общего пользования регионального значения Подъезд к нефтебазе № 4 от автодороги Астрахань-Образцово-Травино в Приволжском районе Астраханской области, в том числе ПИР (бюджетные инвестиции) | министерство строительства и жилищно-коммунального хозяйства Астраханской области | строительство | Бюджет Астраханской области | 39 870,62 | 0,00 | 39 870,62 | 0,00 | 0,00 | 0,00 | 2,8 км |
| 6.13. | Устройство тротуара и линий освещения на автомобильной дороге общего пользования регионального значения Подъезд к с. Вязовка от автодороги Москва-Астрахань в Черноярском районе Астраханской области, в том числе ПИР (бюджетные инвестиции) | министерство строительства и жилищно-коммунального хозяйства Астраханской области | строительство | Бюджет Астраханской области | 17 235,80 | 0,00 | 17 235,80 | 0,00 | 0,00 | 0,00 | 0,87 км |
| 6.14. | Устройство освещения и пешеходной дорожки на участке км 6+000 - км 9+000 автомобильной дороги общего пользования регионального значения Астрахань-Евпраксино в Приволжском районе Астраханской области, в том числе ПИР (бюджетные инвестиции) | министерство строительства и жилищно-коммунального хозяйства Астраханской области | строительство | Бюджет Астраханской области | 44 345,21 | 0,00 | 0,00 | 44 345,21 | 0,00 | 0,00 | 3,0 км |
| 6.15. | Устройство освещения, пешеходной дорожки и автобусной остановки на участке км 30+191- км 32+259 автомобильной дороги общего пользования регионального значения Камызяк-Кировский в Камызякском районе Астраханской области (бюджетные инвестиции) | министерство строительства и жилищно-коммунального хозяйства Астраханской области | строительство | Бюджет Астраханской области | 35 297,30 | 0,00 | 0,00 | 35 297,30 | 0,00 | 0,00 | 2,07 |
| 6.16. | Устройство освещения и пешеходной дорожки на участках км 16+700 - км 18+345 и км 19+112- км 20+984 автомобильной дороги общего пользования регионального значения Астрахань-Ильинка-Красные Баррикады в Икрянинском районе Астраханской области, в том числе ПИР (бюджетные инвестиции) | министерство строительства и жилищно-коммунального хозяйства Астраханской области | строительство | Бюджет Астраханской области | 52 736,08 | 0,00 | 0,00 | 52 736,08 | 0,00 | 0,00 | 3,517 км |
| 6.17. | Устройство пешеходной дорожки на участке км 25+566 - км 27+071 автомобильной дороги общего пользования регионального значения Астрахань - Зеленга (с. Бирюковка) в Приволжском районе Астраханской области, в том числе ПИР (бюджетные инвестиции) | министерство строительства и жилищно-коммунального хозяйства Астраханской области | строительство | Бюджет Астраханской области | 1 957,92 | 1 957,92 | 0,00 | 0,00 | 0,00 | 0,00 | 1,505 км |
| 6.18. | Реконструкция мостового перехода через р. Подстепка на км 0+173 подъезд к с. Оранжереи от автодороги Астрахань-Махачкала в Икрянинском районе Астраханской области, в том числе ПИР (бюджетные инвестиции) | министерство строительства и жилищно-коммунального хозяйства Астраханской области | строительство | Бюджет Астраханской области | 4 457,31 | 4 457,31 | 0,00 | 0,00 | 0,00 | 0,00 | 166,68 п.м |
| 6.19. | Устройство освещения, пешеходной дорожки и автобусной остановки на участках левая сторона км 45+025 - км 46+050, км 48+050 - км 48+285, км 56+261 - км 57+400 и правая сторона км 45+600 - км 46+ 350, км 48+100 – км 48+285, км 56+784 – км 56+870 автомобильной дороги общего пользования регионального значения Астрахань - Зеленга в Володарском районе Астраханской области (бюджетные инвестиции) | министерство строительства и жилищно-коммунального хозяйства Астраханской области | строительство | Бюджет Астраханской области | 3 054,96 | 3 054,96 | 0,00 | 0,00 | 0,00 | 0,00 | 2,769 км |
| 6.20. | Устройство освещения и пешеходной дорожки на участке км 274+675 - км 280+000 автомобильной дороги общего пользования регионального значения Волгоград-Астрахань в Харабалинском районе Астраханской области (бюджетные инвестиции) | министерство строительства и жилищно-коммунального хозяйства Астраханской области | строительство | Бюджет Астраханской области | 3 141,08 | 3 141,08 | 0,00 | 0,00 | 0,00 | 0,00 | 5,325 км |
| 6.21. | Корректировка № 2 проектной документации: Строительство восточного обхода г. Астрахани на участке от автодороги Астрахань-Зеленга до автодороги Астрахань-Камызяк (завершение строительства) (бюджетные инвестиции) | министерство строительства и жилищно-коммунального хозяйства Астраханской области | строительство | Бюджет Астраханской области | 147 782,45 | 8 182,83 | 0,00 | 139 599,63 | 0,00 | 0,00 | 7,512 км |
| 6.22. | Устройство пешеходной дорожки (слева, справа) и освещения (справа) на участке км 9+025 - км 11+260 автомобильной дороги общего пользования регионального значения Астрахань-Евпраксино в Приволжском районе Астраханской области (бюджетные инвестиции) | министерство строительства и жилищно-коммунального хозяйства Астраханской области | строительство | Бюджет Астраханской области | 70 935,77 | 16 428,20 | 54 507,57 | 0,00 | 0,00 | 0,00 | 4,47 км |
| 6.23. | Корректировка проектной документации «Реконструкция моста через Канал №3 на км 12+400 автомобильной дороги общего пользования регионального значения Марфино - Самойловский в Володарском районе Астраханской области», в том числе ПИР (бюджетные инвестиции) | министерство строительства и жилищно-коммунального хозяйства Астраханской области | реконструкция | Бюджет Астраханской области | 2 844,83 | 2 844,83 | 0,00 | 0,00 | 0,00 | 0,00 | 15,55 п.м |
| 6.24. | Реконструкция моста через ерик Троицкий на км 22+640 автомобильной дороги общего пользования регионального значения Астрахань–Образцово-Травино в Камызякском районе Астраханской области (бюджетные инвестиции) | министерство строительства и жилищно-коммунального хозяйства Астраханской области | реконструкция | Бюджет Астраханской области | 3 907,82 | 3 907,82 | 0,00 | 0,00 | 0,00 | 0,00 | 91,02 п.м |
| 6.25. | Реконструкция моста через реку Каныча на км 32+350 автомобильной дороги общего пользования регионального значения Астрахань - Образцово - Травино в Камызякском районе Астраханской области (бюджетные инвестиции) | министерство строительства и жилищно-коммунального хозяйства Астраханской области | реконструкция | Бюджет Астраханской области | 3 916,32 | 3 916,32 | 0,00 | 0,00 | 0,00 | 0,00 | 86,18 м |
| 6.26. | Реконструкция моста через реку Чаган на км 11+920 автомобильной дороги общего пользования регионального значения Астрахань–Образцово-Травино в Камызякском районе Астраханской области (бюджетные инвестиции) | министерство строительства и жилищно-коммунального хозяйства Астраханской области | реконструкция | Бюджет Астраханской области | 4 676,63 | 4 676,63 | 0,00 | 0,00 | 0,00 | 0,00 | 171,14 м |
| 6.27. | Реконструкция моста через ерик Кривой Банк на км 29+466 автомобильной дороги общего пользования регионального значения Камызяк - Каралат в Камызякском районе Астраханской области (бюджетные инвестиции) | министерство строительства и жилищно-коммунального хозяйства Астраханской области | реконструкция | Бюджет Астраханской области | 3 504,40 | 3 504,40 | 0,00 | 0,00 | 0,00 | 0,00 | 41,2 м |
| 6.28. | Реконструкция моста через ерик Избной на км 23+083 автомобильной дороги общего пользования регионального значения Астрахань - Ильинка - Красные Баррикады в Икрянинском районе Астраханской области (бюджетные инвестиции) | министерство строительства и жилищно-коммунального хозяйства Астраханской области | реконструкция | Бюджет Астраханской области | 3 596,17 | 3 596,17 | 0,00 | 0,00 | 0,00 | 0,00 | 58,29 м |
| 6.29. | Реконструкция моста через ерик Баткачный на км 8+940 автомобильной дороги общего пользования регионального значения Астрахань - Евпраксино в Приволжском районе Астраханской области (бюджетные инвестиции) | министерство строительства и жилищно-коммунального хозяйства Астраханской области | реконструкция | Бюджет Астраханской области | 2 905,97 | 2 905,97 | 0,00 | 0,00 | 0,00 | 0,00 | 6 м |
| 6.30. | Строительство моста через ерик Щучий на км 3+694 автомобильной дороги общего пользования регионального значения подъезд к с.Веселая Грива от автомобильной дороги Астрахань - Евпраксино в Приволжском районе Астраханской области (бюджетные инвестиции) | министерство строительства и жилищно-коммунального хозяйства Астраханской области | строительство | Бюджет Астраханской области | 2 785,02 | 0,00 | 2 785,02 | 0,00 | 0,00 | 0,00 | 6 м |
| 6.31. | Реконструкция моста через реку Калиновка на км 13+178 автомобильной дороги общего пользования регионального значения Камызяк-Кировский в Камызякском районе Астраханской области (бюджетные инвестиции) | министерство строительства и жилищно-коммунального хозяйства Астраханской области | реконструкция | Бюджет Астраханской области | 4 465,58 | 0,00 | 4 465,58 | 0,00 | 0,00 | 0,00 | 322,06 м |
| 6.32. | Реконструкция моста через ерик Кара - Бузан на км 12+515 автомобильной дороги общего пользования регионального значения Марфино - Калинино в Володарском районе Астраханской области (бюджетные инвестиции) | министерство строительства и жилищно-коммунального хозяйства Астраханской области | реконструкция | Бюджет Астраханской области | 3 442,92 | 0,00 | 3 442,92 | 0,00 | 0,00 | 0,00 | 40,38 м |
| 6.33. | Реконструкция моста через ерик Галга на км 2+900 автомобильной дороги общего пользования регионального значения Восточное – ТОО «Рось» в Икрянинском районе Астраханской области (бюджетные инвестиции) | министерство строительства и жилищно-коммунального хозяйства Астраханской области | реконструкция | Бюджет Астраханской области | 3 183,18 | 0,00 | 3 183,18 | 0,00 | 0,00 | 0,00 | 30,32 м |

| | | | | | | | | | | | |
|---|---|---|---|---|---|---|---|---|---|---|---|
| 6.34. | Реконструкция моста через ерик Обуховский на км 27+600 автомобильной дороги общего пользования регионального значения Камызяк - Кировский в Камызякском районе Астраханской области (бюджетные инвестиции) | министерство строительства и жилищно-коммунального хозяйства Астраханской области | реконструкция | Бюджет Астраханской области | 4 197,03 | 0,00 | 4 197,03 | 0,00 | 0,00 | 0,00 | 120,43 м |
| 6.35. | Реконструкция моста через реку Бакланья на км 23+391 автомобильной дороги общего пользования регионального значения Камызяк – Кировский в Камызякском районе Астраханской области (бюджетные инвестиции) | министерство строительства и жилищно-коммунального хозяйства Астраханской области | реконструкция | Бюджет Астраханской области | 4 583,12 | 0,00 | 4 583,12 | 0,00 | 0,00 | 0,00 | 163,29 м |
| 6.36. | Реконструкция моста через ерик Гуськи на км 3+800 подъезда к с.Ревин Хутор от автомобильной дороги общего пользования регионального значения Раздор-Каспий в Камызякском районе Астраханской области (бюджетные инвестиции) | министерство строительства и жилищно-коммунального хозяйства Астраханской области | реконструкция | Бюджет Астраханской области | 3 805,23 | 0,00 | 3 805,23 | 0,00 | 0,00 | 0,00 | 86,16 м |
| 6.37. | Строительство моста через ерик Разино на км 2+738 автомобильной дороги общего пользования регионального значения подъезд к с.Алексеевка от автодороги Володарский - Цветное в Володарском районе Астраханской области (бюджетные инвестиции) | министерство строительства и жилищно-коммунального хозяйства Астраханской области | строительство | Бюджет Астраханской области | 3 461,58 | 0,00 | 3 461,58 | 0,00 | 0,00 | 0,00 | 26,02 м |
| 6.38. | Реконструкция моста через ерик Кашкалдак на км 2+800 автомобильной дороги общего пользования регионального значения подъезд к с.Нижнекалиновский от автодороги Камызяк - Кировский в Камызякском районе Астраханской области (бюджетные инвестиции) | министерство строительства и жилищно-коммунального хозяйства Астраханской области | реконструкция | Бюджет Астраханской области | 3 584,43 | 0,00 | 3 584,43 | 0,00 | 0,00 | 0,00 | 47,12 м |
| 6.39. | Реконструкция моста через ерик Кругленький на км 5+900 автомобильной дороги общего пользования регионального значения Образцово - Травино - Полдневое в Камызякском районе Астраханской области (бюджетные инвестиции) | министерство строительства и жилищно-коммунального хозяйства Астраханской области | реконструкция | Бюджет Астраханской области | 2 917,60 | 0,00 | 0,00 | 2 917,60 | 0,00 | 0,00 | 14м |
| 6.40. | Реконструкция моста через ерик Верхний Худяковский на км 6+747 автомобильной дороги общего пользования регионального значения Марфино - Калинино в Володарском районе Астраханской области (бюджетные инвестиции) | министерство строительства и жилищно-коммунального хозяйства Астраханской области | реконструкция | Бюджет Астраханской области | 3 475,16 | 0,00 | 0,00 | 3 475,16 | 0,00 | 0,00 | 27,18 м |
| 6.41. | Реконструкция моста через ерик Безымянный (Барановская Рытвень) на км 5+579 автомобильной дороги общего пользования регионального значения Петропаловка - Барановка в Наримановском районе Астраханской области (бюджетные инвестиции) | министерство строительства и жилищно-коммунального хозяйства Астраханской области | реконструкция | Бюджет Астраханской области | 3 497,17 | 0,00 | 0,00 | 3 497,17 | 0,00 | 0,00 | 35,5 м |
| 6.42. | Реконструкция моста через ерик Мирный на км 0+091 автомобильной дороги общего пользования регионального значения Образцово - Травино - Полдневое в Камызякском районе Астраханской области (бюджетные инвестиции) | министерство строительства и жилищно-коммунального хозяйства Астраханской области | реконструкция | Бюджет Астраханской области | 3 045,97 | 0,00 | 0,00 | 3 045,97 | 0,00 | 0,00 | 14 м |
| 6.43. | Реконструкция моста через ерик Кукшин на км 63+000 автомобильной дороги общего пользования регионального значения Буруны-Басы-Кизляр в Лиманском районе Астраханской области (бюджетные инвестиции) | министерство строительства и жилищно-коммунального хозяйства Астраханской области | реконструкция | Бюджет Астраханской области | 3 393,07 | 0,00 | 0,00 | 3 393,07 | 0,00 | 0,00 | 31,01 м |
| 6.44. | Реконструкция моста через ерик Кукшин на км 4+509 автомобильной дороги общего пользования регионального значения Лиман–железнодорожная ст.Зензели в Лиманском районе Астраханской области (бюджетные инвестиции) | министерство строительства и жилищно-коммунального хозяйства Астраханской области | реконструкция | Бюджет Астраханской области | 3 345,83 | 0,00 | 0,00 | 3 345,83 | 0,00 | 0,00 | 30,97 м |
| 6.45. | Реконструкция моста через ерик Сазаний на км 0+100 подъезда к с. Ревин Хутор от автомобильной дороги общего пользования регионального значения Раздор-Каспий в Камызякском районе Астраханской области (бюджетные инвестиции) | министерство строительства и жилищно-коммунального хозяйства Астраханской области | реконструкция | Бюджет Астраханской области | 3 218,36 | 0,00 | 0,00 | 3 218,36 | 0,00 | 0,00 | 24,61 м |
| 6.46. | Строительство моста через ерик Тюлька на км 2+738 автомобильной дороги общего пользования регионального значения подъезд к п. Камардан от автодороги Володарский - Кошеванка в Володарском районе Астраханской области (бюджетные инвестиции) | министерство строительства и жилищно-коммунального хозяйства Астраханской области | строительство | Бюджет Астраханской области | 3 277,34 | 0,00 | 0,00 | 3 277,34 | 0,00 | 0,00 | 26,77 м |
| 6.47. | Реконструкция моста через реку Кульпинка на км 0+167 автомобильной дороги общего пользования регионального значения подъезд к с. Ахтерек от автодороги Астрахань - Зеленга в Приволжском районе Астраханской области (бюджетные инвестиции) | министерство строительства и жилищно-коммунального хозяйства Астраханской области | реконструкция | Бюджет Астраханской области | 3 297,36 | 0,00 | 0,00 | 3 297,36 | 0,00 | 0,00 | 41,10 |
| 6.48. | Реконструкция моста через ерик Луков на км 8+894 автомобильной дороги общего пользования регионального значения Образцово - Травино - Полдневое в Камызякском районе Астраханской области, в том числе ПИР (бюджетные инвестиции) | министерство строительства и жилищно-коммунального хозяйства Астраханской области | реконструкция | Бюджет Астраханской области | 3 184,83 | 0,00 | 0,00 | 3 184,83 | 0,00 | 0,00 | 26,90 м |
| 6.49. | Реконструкция моста через ерик Чантинка на км 17+049 автомобильной дороги общего пользования регионального значения подъезд к с. Оля от автодороги Астрахань - Махачала в Лиманском районе Астраханской области, в том числе ПИР (бюджетные инвестиции) | министерство строительства и жилищно-коммунального хозяйства Астраханской области | реконструкция | Бюджет Астраханской области | 3 375,25 | 0,00 | 0,00 | 3 375,25 | 0,00 | 0,00 | 24,74 м |
| 6.50. | Реконструкция моста через р. Хаитка на км 8+620 автомобильной дороги общего пользования регионального значения Буруны-Басы-Кизляр в Наримановском районе Астраханской области, в том числе ПИР (бюджетные инвестиции) | министерство строительства и жилищно-коммунального хозяйства Астраханской области | реконструкция | Бюджет Астраханской области | 43 950,00 | 0,00 | 0,00 | 43 950,00 | 0,00 | 0,00 | 20,200 п.м |
| 6.51. | Реконструкция моста через ер.Канал № 4 на км 56+500 автомобильной дороги общего пользования регионального значения Астрахань - Марфино в Володарском районе Астраханской области (бюджетные инвестиции) | министерство строительства и жилищно-коммунального хозяйства Астраханской области | реконструкция | Бюджет Астраханской области | 33 980,00 | 0,00 | 0,00 | 33 980,00 | 0,00 | 0,00 | 15,62 п.м |
| 6.52. | Реконструкция моста через ер.Канал № 3 на км 7+650 автомобильной дороги общего пользования регионального значения Володарский - Цветное в Володарском районе Астраханской области(бюджетные инвестиции) | министерство строительства и жилищно-коммунального хозяйства Астраханской области | реконструкция | Бюджет Астраханской области | 29 193,37 | 0,00 | 0,00 | 29 193,37 | 0,00 | 0,00 | 15,62 п.м |
| 7 | Государственная программа «Развитие образования Астраханской области» | | | Бюджет Астраханской области | 20 660,00 | 20 660,00 | 0,00 | 0,00 | 0,00 | 0,00 | |
| | в том числе: | | | | | | | | | | |
| 7.1. | Основное мероприятие по реализации регионального проекта «Современная школа (Астраханская область)» в рамках национального проекта «Образование» | министерство строительства и жилищно-коммунального хозяйства Астраханской области | строительство | Бюджет Астраханской области | 20 660,00 | 20 660,00 | 0,00 | 0,00 | 0,00 | 0,00 | |
| | в том числе: | | | | | | | | | | |
| 7.1.1. | «Строительство школы на 220 мест по адресу: Астраханская область, Наримановский район, п. Мирный, ул.70 лет Октября, д. 19» (бюджетные инвестиции) | министерство строительства и жилищно-коммунального хозяйства Астраханской области | строительство | Бюджет Астраханской области | 10 460,00 | 10 460,00 | 0,00 | 0,00 | 0,00 | 0,00 | 220 мест |
| 7.1.2. | «Строительство общеобразовательной школы по адресу: Астраханская область, Камызякский район, с.Каралат» (бюджетные инвестиции) | министерство строительства и жилищно-коммунального хозяйства Астраханской области | строительство | Бюджет Астраханской области | 10 200,00 | 10 200,00 | 0,00 | 0,00 | 0,00 | 0,00 | 220 мест |
| 8. | Государственная программа «Развитие культуры и туризма в Астраханской области» | | | Бюджет Астраханской области | 14 500,00 | 14 500,00 | 0,00 | 0,00 | 0,00 | 0,00 | |
| | в том числе: | | | | | | | | | | |
| 8.1. | Подпрограмма «Развитие культуры села Астраханской области» | | | Бюджет Астраханской области | 14 500,00 | 14 500,00 | 0,00 | 0,00 | 0,00 | 0,00 | |
| | в том числе: | | | | | | | | | | |
| 8.1.1. | Строительство Дома культуры на 100 мест в селе Яманцуг Приволжского района Астраханской области, в том числе ПИР (бюджетные инвестиции) | министерство строительства и жилищно-коммунального хозяйства Астраханской области | строительство | Бюджет Астраханской области | 3 000,00 | 3 000,00 | 0,00 | 0,00 | | | |
| 8.1.2. | Строительство Дома культуры на 200 мест в селе Тишково Володарского района Астраханской области, в том числе ПИР (бюджетные инвестиции) | министерство строительства и жилищно-коммунального хозяйства Астраханской области | строительство | Бюджет Астраханской области | 5 000,00 | 5 000,00 | 0,00 | 0,00 | | | |
| 8.1.3. | Строительство Дома культуры на 300 мест в селе Сасыколи Харабалинского района Астраханской области, в том числе ПИР (бюджетные инвестиции) | министерство строительства и жилищно-коммунального хозяйства Астраханской области | строительство | Бюджет Астраханской области | 6 500,00 | 6 500,00 | 0,00 | 0,00 | | | |

Информация о предоставлении субсидии местным бюджетам на софинансирование капитальных вложений в объекты муниципальной собственности, которые осуществляются из местных бюджетов

| № п/п | Наименование подпрограммы государственной программы Астраханской области, государственной программы Астраханской области, объекта муниципальной собственности Астраханской области | Главный распорядитель средств бюджета Астраханской области | Направление расходов бюджета Астраханской области | Объем финансирования тыс. рублей | | | | | | Кредиторская задолженность на 01.01.2020 | Мощность и (или) технические характеристики |
|---|---|---|---|---|---|---|---|---|---|---|---|
| | | | | Источники финансирования | Всего | 2020 год | 2021 год | 2022 год | 2023 год и до завершения строительства объекта | | |
| 1 | 2 | 3 | 4 | 5 | 6 | 7 | 8 | 9 | 10 | 11 | 12 |
| I | Государственные программы | | | Федеральный бюджет | 3 883 333,33 | 996 682,94 | 1 073 275,14 | 1 658 569,44 | 154 805,80 | 0,00 | |
| | | | | Бюджет Астраханской области | 1 560 816,92 | 667 290,63 | 588 821,79 | 216 057,58 | 88 646,81 | 0,00 | |
| 1. | Государственная программа «Развитие сельского хозяйства, пищевой и рыбной промышленности Астраханской области» | | | Федеральный бюджет | 378 690,00 | 144 990,20 | 167 101,50 | 66 598,30 | 0,00 | 0,00 | |
| | | | | Бюджет Астраханской области | 641 609,99 | 170 977,01 | 221 874,37 | 179 065,40 | 69 693,21 | 0,00 | |
| | в том числе: | | | | | | | | | | |
| 1.1. | Подпрограмма «Комплексное развитие сельских территорий Астраханской области» | | | Федеральный бюджет | 378 690,00 | 144 990,20 | 167 101,50 | 66 598,30 | 0,00 | 0,00 | |
| | | | | Бюджет Астраханской области | 641 609,99 | 170 977,01 | 221 874,37 | 179 065,40 | 69 693,21 | 0,00 | |
| | в том числе: | | | | | | | | | | |
| 1.1.1. | «Реконструкция разводящих сетей водопровода в с. Промысловка Лиманского района Астраханской области» | министерство сельского хозяйства и рыбной промышленности Астраханской области | реконструкция | Федеральный бюджет | 18 717,90 | 18 717,90 | 0,00 | 0,00 | 0,00 | 0,00 | 11,61 км |
| | | | | Бюджет Астраханской области | 8 003,39 | 8 003,39 | 0,00 | 0,00 | 0,00 | 0,00 | |
| 1.1.2. | Распределительные сети газоснабжения с. Тамбовка, п. Ашулук Харабалинского района Астраханской области | министерство сельского хозяйства и рыбной промышленности Астраханской области | реконструкция | Федеральный бюджет | 61 231,90 | 61 231,90 | 0,00 | 0,00 | 0,00 | 0,00 | 41,26 км |
| | | | | Бюджет Астраханской области | 13 441,17 | 13 441,17 | 0,00 | 0,00 | 0,00 | 0,00 | |
| 1.1.3. | «Реконструкция системы водоснабжения с. Енотаевка Енотаевского района Астраханской области» | министерство сельского хозяйства и рыбной промышленности Астраханской области | строительство | Федеральный бюджет | 34 113,80 | 0,00 | 34 113,80 | 0,00 | 0,00 | 0,00 | 15,10 км |
| | | | | Бюджет Астраханской области | 21 810,51 | 0,00 | 21 810,51 | 0,00 | 0,00 | 0,00 | |
| 1.1.4. | «Строительство газовых сетей в с. Байбек Красноярского района Астраханской области» | министерство сельского хозяйства и рыбной промышленности Астраханской области | строительство | Федеральный бюджет | 69 068,50 | 0,00 | 69 068,50 | 0,00 | 0,00 | 0,00 | 44,16 км |
| | | | | Бюджет Астраханской области | 36 085,36 | 0,00 | 36 085,36 | 0,00 | 0,00 | 0,00 | |
| 1.1.5. | Строительство подъезда к с. Большой Могой от автомобильной дороги общего пользования регионального значения Володарский-Цветное в Володарском районе Астраханской области, в том числе ПИР | министерство строительства и жилищно-коммунального хозяйства Астраханской области | строительство | Федеральный бюджет | 23 745,55 | 23 745,55 | 0,00 | 0,00 | 0,00 | 0,00 | 1,393 км |
| | | | | Бюджет Астраханской области | 31 221,73 | 31 221,73 | 0,00 | 0,00 | 0,00 | | |
| 1.1.6. | Строительство подъезда к с. Кзыл-Тан от автомобильной дороги общего пользования регионального значения Володарский-Кошеванка в Володарском районе Астраханской области | министерство строительства и жилищно-коммунального хозяйства Астраханской области | строительство | Бюджет Астраханской области | 45 798,80 | 2 822,80 | 42 976,00 | 0,00 | 0,00 | 0,00 | 1,246 км |
| 1.1.7. | Строительство автомобильной дамбы с водопропуском на территории п. Обуховский, в том числе ПИР | министерство строительства и жилищно-коммунального хозяйства Астраханской области | строительство | Бюджет Астраханской области | 55 868,17 | 55 868,17 | 0,00 | 0,00 | 0,00 | 0,00 | 0,695 км |
| 1.1.8. | Реконструкция автодороги к с. Тузуклей Камызякского района Астраханской области, в том числе ПИР | министерство строительства и жилищно-коммунального хозяйства Астраханской области | реконструкция | Федеральный бюджет | 41 294,85 | 41 294,85 | 0,00 | 0,00 | 0,00 | 0,00 | 2,41 км |
| | | | | Бюджет Астраханской области | 42 872,92 | 42 872,92 | 0,00 | 0,00 | 0,00 | | |
| 1.1.9. | Реконструкция подъездной дороги к школе с. Новоурусовка по ул. Ленина, Красноярского района Астраханской области от региональной автодороги Волгоград - Астрахань, в том числе ПИР | министерство строительства и жилищно-коммунального хозяйства Астраханской области | реконструкция | Федеральный бюджет | 14 848,19 | 0,00 | 0,00 | 14 848,19 | 0,00 | | |
| | | | | Бюджет Астраханской области | 36 473,28 | 3 061,09 | 0,00 | 33 412,19 | 0,00 | 0,00 | 0,81 км |
| 1.1.10. | Реконструкция подъездной дороги до дома культуры в с. Забузан Красноярского района Астраханской области от региональной автодороги Астрахань-Красный Яр, в том числе ПИР | министерство строительства и жилищно-коммунального хозяйства Астраханской области | реконструкция | Федеральный бюджет | 24 623,80 | 0,00 | 24 623,80 | 0,00 | 0,00 | 0,00 | 1,5 км |
| | | | | Бюджет Астраханской области | 25 621,89 | 3 061,09 | 22 560,80 | 0,00 | 0,00 | | |
| 1.1.11. | Строительство автомобильной дороги общего пользования местного значения к МКОУ «Яндыкская СОШ» в Лиманском районе Астраханской области | министерство строительства и жилищно-коммунального хозяйства Астраханской области | строительство | Бюджет Астраханской области | 18 400,02 | 0,00 | 800,00 | 17 600,02 | 0,00 | 0,00 | 0,4 км |
| 1.1.12. | Строительство автомобильной дороги с асфальтобетонным покрытием по ул. Балакаева в п. Буруны Наримановского района | министерство строительства и жилищно-коммунального хозяйства Астраханской области | строительство | Федеральный бюджет | 16 571,32 | 0,00 | 0,00 | 16 571,32 | 0,00 | | |
| | | | | Бюджет Астраханской области | 26 073,14 | 3 061,09 | 0,00 | 23 012,05 | 0,00 | 0,00 | 0,904 км |
| 1.1.13. | Строительство подъездной автодороги к п. Бушма от км 1+576 до км 2+270 Приволжского района Астраханской области, в том числе ПИР | министерство строительства и жилищно-коммунального хозяйства Астраханской области | строительство | Федеральный бюджет | 10 376,10 | 0,00 | 10 376,10 | 0,00 | 0,00 | 0,00 | 0,694 км |
| | | | | Бюджет Астраханской области | 58 652,04 | 3 225,92 | 55 426,13 | 0,00 | 0,00 | | |
| 1.1.14. | Строительство автомобильной дороги общего пользования местного значения «Зеленга-Маково» в Володарском районе Астраханской области, в том числе ПИР | министерство строительства и жилищно-коммунального хозяйства Астраханской области | строительство | Федеральный бюджет | 22 347,02 | 0,00 | 0,00 | 22 347,02 | 0,00 | 0,00 | 2 км |
| | | | | Бюджет Астраханской области | 55 532,95 | 0,00 | 3 300,00 | 52 232,95 | 0,00 | | |
| 1.1.15. | Строительство автомобильной дороги межмуниципального значения с. Трудфронт - с. Ямное Икрянинского района Астраханской области | министерство строительства и жилищно-коммунального хозяйства Астраханской области | строительство | Бюджет Астраханской области | 99 502,02 | 2 192,65 | 17 444,27 | 10 171,89 | 69 693,21 | 0,00 | 4,96 км |
| 1.1.16. | Строительство автомобильной дороги общего пользования местного значения подъезд к с. Средняя Султановка в Володарском районе Астраханской области, в том числе ПИР | министерство строительства и жилищно-коммунального хозяйства Астраханской области | строительство | Бюджет Астраханской области | 4 281,16 | 0,00 | 0,00 | 4 281,16 | 0,00 | 0,00 | 1,946 км |
| 1.1.17. | Строительство автомобильной дороги общего пользования местного значения подъезд к п. Береговой в Володарском районе Астраханской области, в том числе ПИР | министерство строительства и жилищно-коммунального хозяйства Астраханской области | строительство | Бюджет Астраханской области | 862,39 | 0,00 | 0,00 | 862,39 | 0,00 | 0,00 | 0,392 км |
| 1.1.18. | Строительство автомобильной дороги с. Тишково-п. Красный в Володарском районе Астраханской области, в том числе ПИР | министерство строительства и жилищно-коммунального хозяйства Астраханской области | строительство | Бюджет Астраханской области | 7 480,04 | 0,00 | 0,00 | 7 480,04 | 0,00 | 0,00 | 7,638 км |
| 1.1.19. | Реконструкция подъезда к с. Форпост Староватаженский в Володарском районе Астраханской области, в том числе ПИР | министерство строительства и жилищно-коммунального хозяйства Астраханской области | реконструкция | Бюджет Астраханской области | 1 650,03 | 0,00 | 0,00 | 1 650,03 | 0,00 | 0,00 | 0,2 км |
| 1.1.20. | Строительство подъезда к с. Болдырево от автомобильной дороги общего пользования регионального значения Володарский-Цветное в Володарском районе Астраханской области, в том числе ПИР | министерство строительства и жилищно-коммунального хозяйства Астраханской области | строительство | Федеральный бюджет | 12 831,77 | 0,00 | 0,00 | 12 831,77 | 0,00 | | 0,7 км |
| | | | | Бюджет Астраханской области | 23 963,23 | 2 145,00 | 0,00 | 21 818,23 | 0,00 | | |

| | | | | | | | | | | | |
|---|---|---|---|---|---|---|---|---|---|---|---|
| 1.1.21. | Реконструкция подъездной автодороги к п. Бушма Приволжского района Астраханской области, в том числе ПИР | министерство строительства и жилищно-коммунального хозяйства Астраханской области | реконструкция | Федеральный бюджет | 28 919,30 | 0,00 | 28 919,30 | 0,00 | 0,00 | | 1,743 км |
| | | | | Бюджет Астраханской области | 21 471,30 | 0,00 | 21 471,30 | 0,00 | 0,00 | | |
| 1.1.22. | Реконструкция подъезда к п. Болдинский Приволжского района Астраханской области, в том числе ПИР | министерство строительства и жилищно-коммунального хозяйства Астраханской области | реконструкция | Бюджет Астраханской области | 6 544,46 | 0,00 | 0,00 | 6 544,46 | 0,00 | | 1,22 км |
| 2. | Государственная программа «Улучшение качества предоставления жилищно-коммунальных услуг на территории Астраханской области» | | | Федеральный бюджет | 964 796,40 | 0,00 | 335 140,20 | 474 850,40 | 154 805,80 | 0,00 | |
| | | | | Бюджет Астраханской области | 342 383,77 | 210 003,79 | 117 091,69 | 11 298,45 | 3 989,84 | 0,00 | |
| | в том числе: | | | | | | | | | | |
| 2.1. | Подпрограмма «Модернизация системы водоснабжения и водоотведения в Астраханской области» | | | Бюджет Астраханской области | 76 260,40 | 76 260,40 | 0,00 | 0,00 | 0,00 | 0,00 | |
| | в том числе: | | | | | | | | | | |
| 2.1.1. | «Реконструкция водопроводных сетей р.п.Красные Баррикады Икрянинского района Астраханской области» | министерство строительства и жилищно-коммунального хозяйства Астраханской области | реконструкция | Бюджет Астраханской области | 58 333,40 | 58 333,40 | 0,00 | 0,00 | 0,00 | 0,00 | 31,954 км |
| 2.1.2. | «Реконструкция ливне-дренажной системы с насосной станцией, расположенной по адресу: г.Астрахань, ул. Бурова, 2 «А», Кировский район» | министерство строительства и жилищно-коммунального хозяйства Астраханской области | реконструкция | Бюджет Астраханской области | 8 854,30 | 8 854,30 | 0,00 | 0,00 | 0,00 | 0,00 | 1,5 км |
| 2.1.3. | «Реконструкция ливне-дренажной системы с насосной станцией, расположенной по адресу: г.Астрахань, ул. Харьковская, 28 «А», Советский район» | министерство строительства и жилищно-коммунального хозяйства Астраханской области | реконструкция | Бюджет Астраханской области | 9 072,70 | 9 072,70 | 0,00 | 0,00 | 0,00 | 0,00 | 1,95 км |
| 2.2. | Подпрограмма «Программа газификации жилищно-коммунального хозяйства, промышленных и иных организаций» | | | Бюджет Астраханской области | 203 900,47 | 94 541,11 | 109 359,36 | 0,00 | 0,00 | 0,00 | |
| | в том числе: | | | | | | | | | | |
| 2.2.1. | Распределительные сети газоснабжения жилых домов в г. Ахтубинск, в квартале ограниченным затон р. Волга-р.Ахтуба, до территории головного водопровода, VI, VII, VIII, X этапы | министерство строительства и жилищно-коммунального хозяйства Астраханской области | строительство | Бюджет Астраханской области | 94 541,11 | 94 541,11 | 0,00 | 0,00 | 0,00 | 0,00 | 35,23 км |
| 2.2.2. | Распределительные сети газоснабжения жилых домов в г. Ахтубинск, в квартале ограниченным затон р. Волга-р.Ахтуба, до территории головного водопровода, I, II, IV,IX, XI этапы | министерство строительства и жилищно-коммунального хозяйства Астраханской области | строительство | Бюджет Астраханской области | 109 359,36 | 0,00 | 109 359,36 | 0,00 | 0,00 | 0,00 | 34,17 км |
| 2.3. | Подпрограмма «Развитие энергосбережения и повышение энергетической эффективности на территории Астраханской области» | | | Бюджет Астраханской области | 39 202,28 | 39 202,28 | 0,00 | 0,00 | 0,00 | 0,00 | |
| | в том числе: | | | | | | | | | | |
| 2.3.1. | Блочная котельная с.Восток по адресу: Астраханская обл., Енотаевский район, с.Восток, ул.Октябрьская, 10 «а» | министерство строительства и жилищно-коммунального хозяйства Астраханской области | строительство | Бюджет Астраханской области | 28 726,25 | 28 726,25 | 0,00 | 0,00 | 0,00 | 0,00 | 2,08 МВт |
| 2.3.2. | «Строительство котельной мощностью 400 кВт для отопления МБОУ «Ленинская СОШ», находящейся по адресу: Астраханская область, Енотаевский район, с. Ленино, ул. Набережная, 47 «а» | министерство строительства и жилищно-коммунального хозяйства Астраханской области | строительство | Бюджет Астраханской области | 10 476,03 | 10 476,03 | 0,00 | 0,00 | 0,00 | 0,00 | 0,40 МВт |
| 2.4. | Основное мероприятие по реализации регионального проекта «Чистая вода (Астраханская область)» в рамках национального проекта «Экология» | | | Федеральный бюджет | 964 796,40 | 0,00 | 335 140,20 | 474 850,40 | 154 805,80 | 0,00 | |
| | | | | Бюджет Астраханской области | 23 020,62 | 0,00 | 7 732,33 | 11 298,45 | 3 989,84 | 0,00 | |
| | в том числе: | | | | | | | | | | |
| 2.4.1. | «Водоснабжение с. Началово Приволжского района Астраханской области, в том числе ПИР» | министерство строительства и жилищно-коммунального хозяйства Астраханской области | строительство | Федеральный бюджет | 357 980,60 | 0,00 | 175 627,95 | 182 352,65 | 0,00 | 0,00 | 11,5 км |
| | | | | Бюджет Астраханской области | 7 381,04 | 0,00 | 3 621,19 | 3 759,85 | 0,00 | 0,00 | |
| 2.4.2. | «Строительство системы водоснабжения с. Енотаевка Енотаевского района Астраханской области, в том числе ПИР (2 этапа)» | министерство строительства и жилищно-коммунального хозяйства Астраханской области | строительство | Федеральный бюджет | 330 288,16 | 0,00 | 159 512,25 | 170 775,91 | 0,00 | 0,00 | 3500 м³/сутки |
| | | | | Бюджет Астраханской области | 8 512,58 | 0,00 | 4 111,14 | 4 401,44 | 0,00 | 0,00 | |
| 2.4.3 | «Водоснабжение с. Черный Яр Черноярского района Астраханской области, в том числе ПИР» | министерство строительства и жилищно-коммунального хозяйства Астраханской области | строительство | Федеральный бюджет | 276 527,64 | 0,00 | 0,00 | 121 721,84 | 154 805,80 | 0,00 | 6000 м³/сутки |
| | | | | Бюджет Астраханской области | 7 127,00 | 0,00 | 0,00 | 3 137,16 | 3 989,84 | 0,00 | |
| 3. | Государственная программа «Развитие жилищного строительства в Астраханской области» | | | Федеральный бюджет | 598 096,33 | 146 387,04 | 146 387,04 | 305 322,24 | 0,00 | 0,00 | |
| | | | | Бюджет Астраханской области | 11 080,37 | 2 498,86 | 2 493,15 | 6 088,36 | 0,00 | 0,00 | |
| | в том числе: | | | | | | | | | | |
| 3.1. | Основное мероприятие по реализации регионального проекта «Обеспечение устойчивого сокращения непригодного для проживания жилищного фонда (Астраханская область)» в рамках национального проекта «Жилье и городская среда» | | | Федеральный бюджет | 598 096,33 | 146 387,04 | 146 387,04 | 305 322,24 | 0,00 | 0,00 | |
| | | | | Бюджет Астраханской области | 11 080,37 | 2 498,86 | 2 493,15 | 6 088,36 | 0,00 | 0,00 | |
| | в том числе: | | | | | | | | | | |
| 3.1.1. | мероприятия по переселению граждан из аварийного жилищного фонда | министерство строительства и жилищно-коммунального хозяйства Астраханской области | приобретение | Федеральный бюджет | 598 096,33 | 146 387,04 | 146 387,04 | 305 322,24 | 0,00 | 0,00 | 0,63 тыс. чел. |
| | | | | Бюджет Астраханской области | 11 080,37 | 2 498,86 | 2 493,15 | 6 088,36 | 0,00 | 0,00 | |
| 4. | Государственная программа «Охрана окружающей среды Астраханской области» | | | Федеральный бюджет | 1 207 792,20 | 0,00 | 424 646,40 | 783 145,80 | 0,00 | 0,00 | |
| | | | | Бюджет Астраханской области | 142 624,23 | 123 947,02 | 6 566,70 | 12 110,51 | 0,00 | 0,00 | |
| | в том числе: | | | | | | | | | | |
| 4.1. | Основное мероприятие по реализации регионального проекта «Оздоровление Волги (Астраханская область)» в рамках национального проекта «Экология» | | | Федеральный бюджет | 1 207 792,20 | 0,00 | 424 646,40 | 783 145,80 | 0,00 | 0,00 | |
| | | | | Бюджет Астраханской области | 18 677,21 | 0,00 | 6 566,70 | 12 110,51 | 0,00 | 0,00 | |
| | в том числе: | | | | | | | | | | |
| 4.1.1. | «Реконструкция очистных сооружений канализации СОСК МУП г. Астрахани «Астрводоканал», в том числе ПИР» | министерство строительства и жилищно-коммунального хозяйства Астраханской области | реконструкция | Федеральный бюджет | 957 934,70 | 0,00 | 424 646,40 | 533 288,30 | 0,00 | 0,00 | 140 тыс. м³/сутки |
| | | | | Бюджет Астраханской области | 14 813,43 | 0,00 | 6 566,70 | 8 246,73 | 0,00 | 0,00 | |
| 4.1.2. | «Реконструкция очистных сооружений канализации ПОСК -1 МУП г. Астрахани «Астрводоканал», в том числе ПИР» | министерство строительства и жилищно-коммунального хозяйства Астраханской области | реконструкция | Федеральный бюджет | 249 857,50 | 0,00 | 0,00 | 249 857,50 | 0,00 | 0,00 | 54 тыс. м³/сутки |
| | | | | Бюджет Астраханской области | 3 863,78 | 0,00 | 0,00 | 3 863,78 | 0,00 | 0,00 | |
| 4.2. | Подпрограмма «Развитие водохозяйственного комплекса Астраханской области» | | | Бюджет Астраханской области | 123 947,02 | 123 947,02 | 0,00 | 0,00 | 0,00 | 0,00 | |
| | в том числе: | | | | | | | | | | |

| | | | | | | | | | | | |
|---|---|---|---|---|---|---|---|---|---|---|---|
| 4.2.1. | «Укрепление береговой линии в р.п. Ильинка Икрянинского района Астраханской области» | служба природопользования и охраны окружающей среды Астраханской области | строительство | Бюджет Астраханской области | 123 947,02 | 123 947,02 | 0,00 | 0,00 | 0,00 | 0,00 | 456 м |
| 5. | Государственная программа «Развитие культуры и туризма в Астраханской области» | | | Федеральный бюджет | 62 412,70 | 33 760,00 | 0,00 | 28 652,70 | 0,00 | 0,00 | |
| | | | | Бюджет Астраханской области | 79 124,75 | 74 460,36 | 0,00 | 4 664,39 | 0,00 | 0,00 | |
| | в том числе: | | | | | | | | | | |
| 5.1. | Основное мероприятие по реализации регионального проекта «Обеспечение качественно нового уровня развития инфраструктуры культуры («Культурная среда») (Астраханская область)» в рамках национального проекта «Культура» | | | Федеральный бюджет | 62 412,70 | 33 760,00 | 0,00 | 28 652,70 | 0,00 | 0,00 | |
| | | | | Бюджет Астраханской области | 79 124,75 | 74 460,36 | 0,00 | 4 664,39 | 0,00 | 0,00 | |
| | в том числе: | | | | | | | | | | |
| 5.1.1. | «Строительство Дома культуры на 100 мест в с. Новоурусовка Красноярского района Астраханской области» | министерство культуры и туризма Астраханской области | строительство | Федеральный бюджет | 16 922,40 | 16 922,40 | 0,00 | 0,00 | 0,00 | 0,00 | 100 мест |
| | | | | Бюджет Астраханской области | 3 714,67 | 3 714,67 | 0,00 | 0,00 | 0,00 | 0,00 | |
| 5.1.2. | Строительство Дома культуры в с. Полдневое Камызякского района | министерство культуры и туризма Астраханской области | строительство | Федеральный бюджет | 16 837,60 | 16 837,60 | 0,00 | 0,00 | 0,00 | 0,00 | 100 мест |
| | | | | Бюджет Астраханской области | 3 696,06 | 3 696,06 | 0,00 | 0,00 | 0,00 | 0,00 | |
| 5.1.3. | Дом культуры на 200 мест в селе Зубовка Черноярского района Астраханской области | министерство культуры и туризма Астраханской области | строительство | Бюджет Астраханской области | 26 289,01 | 26 289,01 | 0,00 | 0,00 | 0,00 | 0,00 | 200 мест |
| 5.1.4. | Дом культуры на 300 мест в селе Икряное Икрянинского района Астраханской области (корректировка) | министерство культуры и туризма Астраханской области | строительство | Бюджет Астраханской области | 40 760,62 | 40 760,62 | 0,00 | 0,00 | 0,00 | 0,00 | 300 мест |
| 5.1.5. | Строительство Дома культуры на 100 мест в п. Верхний Бузан Красноярского района Астраханской области | министерство культуры и туризма Астраханской области | строительство | Федеральный бюджет | 28 652,70 | 0,00 | 0,00 | 28 652,70 | 0,00 | 0,00 | 100 мест |
| | | | | Бюджет Астраханской области | 4 664,39 | 0,00 | 0,00 | 4 664,39 | 0,00 | 0,00 | |
| 6. | Государственная программа «Развитие физической культуры и спорта в Астраханской области» | | | Федеральный бюджет | 37 088,00 | 37 088,00 | 0,00 | 0,00 | 0,00 | 0,00 | |
| | | | | Бюджет Астраханской области | 6 800,14 | 6 800,14 | 0,00 | 0,00 | 0,00 | 0,00 | |
| | в том числе: | | | | | | | | | | |
| 6.1. | Подпрограмма «Развитие массового спорта и физкультурно-оздоровительного движения в Астраханской области» | | | Федеральный бюджет | 37 088,00 | 37 088,00 | 0,00 | 0,00 | 0,00 | 0,00 | |
| | | | | Бюджет Астраханской области | 6 800,14 | 6 800,14 | 0,00 | 0,00 | 0,00 | 0,00 | |
| | в том числе: | | | | | | | | | | |
| 6.1.1. | «Строительство межшкольного стадиона (ФОКОТ) по адресу: Астраханская область, Камызякский район, с. Раздор, ул. Молодежная, з/у 47» | министерство физической культуры и спорта Астраханской области | строительство | Федеральный бюджет | 18 858,00 | 18 858,00 | 0,00 | 0,00 | 0,00 | 0,00 | 5616,2 м$^2$ |
| | | | | Бюджет Астраханской области | 3 910,02 | 3 910,02 | 0,00 | 0,00 | 0,00 | 0,00 | |
| 6.1.2. | «Строительство межшкольного стадиона (ФОКОТ) по адресу: Астраханская область, Приволжский район, с. Карагали, ул. Пионерская, 48» | министерство физической культуры и спорта Астраханской области | строительство | Федеральный бюджет | 18 230,00 | 18 230,00 | 0,00 | 0,00 | 0,00 | 0,00 | 4751 м$^2$ |
| | | | | Бюджет Астраханской области | 2 890,12 | 2 890,12 | 0,00 | 0,00 | 0,00 | 0,00 | |
| 7. | Государственная программа «Развитие дорожного хозяйства Астраханской области» | | | Бюджет Астраханской области | 22 750,54 | 2 364,09 | 2 592,23 | 2 830,47 | 14 963,76 | | |
| | в том числе: | | | | | | | | | | |
| 7.1.1. | Строительство автодороги по ул. Кирова и ул. Мелиоративной в р. п. Лиман Лиманского района Астраханской области | министерство строительства и жилищно-коммунального хозяйства Астраханской области | строительство | Бюджет Астраханской области | 22 750,54 | 2 364,09 | 2 592,23 | 2 830,47 | 14 963,76 | | 1,23 |
| 8. | Государственная программа «Развитие образования Астраханской области» | | | Федеральный бюджет | 634 457,70 | 634 457,70 | 0,00 | 0,00 | 0,00 | 0,00 | |
| | | | | Бюджет Астраханской области | 314 443,03 | 76 239,37 | 238 203,66 | 0,00 | 0,00 | 0,00 | |
| | в том числе: | | | | | | | | | | |
| 8.1. | Основное мероприятие по реализации регионального проекта «Современная школа (Астраханская область)» в рамках национального проекта «Образование» | министерство образования и науки Астраханской области | строительство | Федеральный бюджет | 299 037,90 | 299 037,90 | 0,00 | 0,00 | 0,00 | 0,00 | |
| | | | | Бюджет Астраханской области | 32 821,23 | 32 821,23 | 0,00 | 0,00 | 0,00 | 0,00 | |
| 8.1.1. | Строительство школы на 1000 учащихся по ул. 3-й Зеленгинской микрорайон «Никитинский бугор-2» в Кировском районе г. Астрахани | министерство образования и науки Астраханской области | строительство | Федеральный бюджет | 299 037,90 | 299 037,90 | 0,00 | 0,00 | 0,00 | 0,00 | 1000 мест |
| | | | | Бюджет Астраханской области | 32 821,23 | 32 821,23 | 0,00 | 0,00 | 0,00 | 0,00 | |
| 8.2. | Подпрограмма 1 «Создание и развитие единого образовательного пространства Астраханской области» | министерство образования и науки Астраханской области | строительство | Федеральный бюджет | 198 500,00 | 198 500,00 | 0,00 | 0,00 | 0,00 | 0,00 | |
| | | | | Бюджет Астраханской области | 279 356,10 | 41 152,44 | 238 203,66 | 0,00 | 0,00 | 0,00 | |
| | в том числе: | | | | | | | | | | |
| 8.2.1. | МКОУ «Лиманская СОШ №1» на 675 мест, Лиманский район | министерство образования и науки Астраханской области | строительство | Федеральный бюджет | 198 500,00 | 198 500,00 | 0,00 | 0,00 | 0,00 | 0,00 | 675 мест |
| | | | | Бюджет Астраханской области | 279 356,10 | 41 152,44 | 238 203,66 | 0,00 | 0,00 | 0,00 | |
| 8.3. | Основное мероприятие по реализации регионального проекта «Содействие занятости женщин - создание условий дошкольного образования для детей в возрасте до трех лет (Астраханская область)» в рамках национального проекта «Демография» | министерство образования и науки Астраханской области | строительство | Федеральный бюджет | 136 919,80 | 136 919,80 | 0,00 | 0,00 | 0,00 | 0,00 | |
| | | | | Бюджет Астраханской области | 2 265,70 | 2 265,70 | 0,00 | 0,00 | 0,00 | 0,00 | |
| 8.3.1. | Строительство дошкольного образовательного учреждения г. Астрахань, ул. Дальняя/ул. Валдайская/ул. Новороссийская, Ленинский район | министерство образования и науки Астраханской области | строительство | Федеральный бюджет | 37 546,02 | 37 546,02 | 0,00 | 0,00 | 0,00 | 0,00 | 140 мест |
| | | | | Бюджет Астраханской области | 580,61 | 580,61 | 0,00 | 0,00 | 0,00 | 0,00 | |
| 8.3.2. | Строительство ДОУ г. Астрахань, ул. Даргомыжского/ ул. Маркина/ ул. Социалистическая, Ленинский район | министерство образования и науки Астраханской области | строительство | Федеральный бюджет | 47 434,68 | 47 434,68 | 0,00 | 0,00 | 0,00 | 0,00 | 330 мест |
| | | | | Бюджет Астраханской области | 733,53 | 733,53 | 0,00 | 0,00 | 0,00 | 0,00 | |
| 8.3.3. | Строительство дошкольного образовательного учреждения г. Астрахань, мкр Бабаевского | министерство образования и науки Астраханской области | строительство | Федеральный бюджет | 37 546,02 | 37 546,02 | 0,00 | 0,00 | 0,00 | 0,00 | 140 мест |
| | | | | Бюджет Астраханской области | 580,61 | 580,61 | 0,00 | 0,00 | 0,00 | 0,00 | |
| 8.3.4. | Строительство детского сада-ясли на 120 мест по адресу: Астраханская область, Камызякский район, г.Камызяк | министерство образования и науки Астраханской области | строительство | Федеральный бюджет | 14 393,09 | 14 393,09 | 0,00 | 0,00 | 0,00 | 0,00 | 120 мест |
| | | | | Бюджет Астраханской области | 370,96 | 370,96 | 0,00 | 0,00 | 0,00 | 0,00 | |

# ПОСТАНОВЛЕНИЕ
## Правительства Астраханской области

**10.12.2019** **№ 490-П**

## О РЕГИОНАЛЬНЫХ ИНФОРМАЦИОННЫХ СИСТЕМАХ, ОБЕСПЕЧИВАЮЩИХ ПРЕДОСТАВЛЕНИЕ В ЭЛЕКТРОННОЙ ФОРМЕ ГОСУДАРСТВЕННЫХ И МУНИЦИПАЛЬНЫХ УСЛУГ (ФУНКЦИЙ) НА ТЕРРИТОРИИ АСТРАХАНСКОЙ ОБЛАСТИ

В соответствии с Федеральным законом от 27.07.2010 № 210-ФЗ «Об организации предоставления государственных и муниципальных услуг», постановлением Правительства Российской Федерации от 24.10.2011 № 861 «О федеральных государственных информационных системах, обеспечивающих предоставление в электронной форме государственных и муниципальных услуг (осуществление функций)»

Правительство Астраханской области

ПОСТАНОВЛЯЕТ:

1. Утвердить прилагаемые:

- Положение о региональной информационной системе «Реестр государственных и муниципальных услуг (функций) Астраханской области»;

- Положение о портале государственных и муниципальных услуг (функций) Астраханской области;

- Порядок формирования и ведения реестра государственных и муниципальных услуг (функций) Астраханской области.

2. Определить:

- министерство экономического развития Астраханской области уполномоченным исполнительным органом государственной власти Астраханской области по ведению информационных ресурсов региональной информационной системы «Реестр государственных и муниципальных услуг (функций) Астраханской области» и подсистемы «Портал государственных и муниципальных услуг (функций) Астраханской области» региональной информационной системы «Платформа межведомственного взаимодействия Астраханской области» (далее – региональная система, региональный портал);

- государственное бюджетное учреждение Астраханской области «Инфраструктурный центр электронного правительства» техническим оператором региональной системы и регионального портала.

3. Исполнительным органам государственной власти Астраханской области, к сфере деятельности которых относится предоставление государственных услуг (услуг), осуществление государственного контроля (надзора), руководствоваться настоящим постановлением при размещении сведений о государственных услугах (услугах), функциях по осуществлению государственного контроля (надзора) в региональной системе и региональном портале.

4. Рекомендовать органам местного самоуправления муниципальных образований Астраханской области, к сфере деятельности которых относится предоставление муниципальных услуг, осуществление муниципального контроля, руководствоваться настоящим постановлением при размещении сведений о муниципальных услугах, функциях по осуществлению муниципального контроля в региональной системе и региональном портале.

5. Признать утратившими силу постановления Правительства Астраханской области:

- от 05.04.2012 № 125-П «О порядке формирования и ведения регионального реестра государственных услуг (функций) Астраханской области и регионального портала государственных и муниципальных услуг (функций) Астраханской области»;

- от 31.07.2015 № 385-П «О внесении изменений в постановление Правительства Астраханской области от 05.04.2012 № 125-П»;

- от 29.05.2017 № 178-П «О внесении изменений в постановление Правительства Астраханской области от 05.04.2012 № 125-П».

6. Постановление вступает в силу со дня его официального опубликования.

***Губернатор Астраханской области***
***И.Ю. БАБУШКИН***

*УТВЕРЖДЕНО постановлением Правительства Астраханской области от 10.12.2019 № 490-П*

Положение о региональной информационной системе «Реестр государственных и муниципальных услуг (функций) Астраханской области»

I. Общие положения

1.1. Настоящее Положение о региональной информационной системе «Реестр государственных и муниципальных услуг (функций) Астраханской области» (далее – Положение) разработано в соответствии с Федеральным законом от 27.07.2010 № 210-ФЗ «Об организации предоставления государственных и муниципальных услуг», постановлением Правительства Российской Федерации от 24.10.2011 № 861 «О федеральных государственных информационных системах, обеспечивающих предоставление в электронной форме государственных и муниципальных услуг (осуществление функций)» и определяет порядок ведения региональной информационной системы «Реестр государственных и муниципальных услуг (функций) Астраханской области» (далее - региональная система).

1.2. Региональная система создана для обеспечения ведения реестра государственных и муниципальных услуг (функций) Астраханской области в электронной форме.

1.3. Участниками информационного взаимодействия региональной системы являются уполномоченный исполнительный орган государственной власти Астраханской области по ведению информационного ресурса региональной системы, исполнительные органы государственной власти Астраханской области, предоставляющие государственные услуги (услуги), осуществляющие государственный контроль (надзор), государственные учреждения Астраханской области, в которых размещается государственное задание (заказ), предоставляющие государственные услуги (услуги), органы местного самоуправления муниципальных образований Астраханской области, предоставляющие муниципальные услуги, осуществляющие муниципальный контроль, муниципальные учреждения и другие муниципальные организации, в которых размещается муниципальное задание (заказ), предоставляющие муниципальные услуги (далее – участники информационного взаимодействия).

1.4. Технический оператор региональной системы:

- обеспечивает бесперебойное функционирование региональной системы, в том числе высокую скорость и надежность доступа пользователей региональной системы к сведениям реестра государственных и муниципальных услуг (функций) Астраханской области;

- осуществляет развитие и модернизацию региональной системы и компонентов информационно-телекоммуникационной инфраструктуры;

- обеспечивает сохранность, резервирование и защиту информации, размещенной в базах данных региональной системы в соответствии с требованиями законодательства Российской Федерации о защите информации;

- выполняет техническое обслуживание региональной системы, обновление ее аппаратно-программного комплекса;

- оказывает техническую поддержку участникам информационного взаимодействия;

- фиксирует сведения о фактах доступа к региональной системе, а также об уполномоченных лицах участников информационного взаимодействия в региональной системе, осуществляет их хранение;

- обеспечивает передачу сведений из реестра государственных и муниципальных услуг (функций) Астраханской области в федеральную государственную информационную систему «Федеральный реестр государственных и муниципальных услуг (функций)».

II. Содержание региональной системы

2.1. Региональная система состоит из следующих разделов:

- реестр государственных услуг (функций);

- реестр муниципальных услуг (функций);

- раздел справочной информации.

2.2. Реестр государственных услуг (функций) содержит сведения:

- о государственных услугах, предоставляемых исполнительными органами государственной власти Астраханской области, в том числе в электронной форме (далее – государственные услуги);

- об услугах, предоставляемых государственными учреждениями и другими организациями, в которых размещается государственное задание (заказ), в Астраханской области, в соответствии с распоряжением Правительства Российской Федерации от 25.04.2011 № 729-р, о государственных услугах (услугах), предоставляемых государственными учреждениями и другими организациями, в которых размещается государственное задание (заказ), в Астраханской области, в том числе в электронной форме, включенных в перечень услуг, предоставляемых государственными учреждениями и другими организациями, в которых размещается государственное задание (заказ), в Астраханской области, в соответствии с распоряжением Правительства Российской Федерации от 25.04.2011 № 729-р, перечень государственных услуг (услуг), предоставляемых государственными учреждениями и другими организациями, в которых размещается государственное задание (заказ), в Астраханской области, в том числе в электронной форме, утвержденные распоряжением Правительства Астраханской области от 05.11.2015 № 479-Пр (далее – перечни услуг);

- об услугах, которые являются необходимыми и обязательными для предоставления исполнительными органами государственной власти Астраханской области государственных услуг и предоставляются организациями, участвующими в предоставлении государственных услуг, включенных в перечень услуг, которые являются необходимыми и обязательными для предоставления исполнительными органами государственной власти Астраханской области государственных услуг и предоставляются организациями, участвующими в предоставлении государственных услуг, утвержденный постановлением Правительства Астраханской области от 29.09.2011 № 382-П;

- о функциях по осуществлению государственного контроля (надзора), осуществляемых исполнительными органами государственной власти Астраханской области (далее – функции по осуществлению государственного контроля (надзора).

2.3. Реестр муниципальных услуг (функций) содержит сведения:

- о муниципальных услугах, предоставляемых органами местного самоуправления муниципальных образований Астраханской области, в том числе в электронной форме, о муниципальных услугах, предоставляемых муниципальными учреждениями и другими муниципальными организациями, в которых размещается муниципальное задание (заказ), включенных в утверждаемые органами местного самоуправления муниципальных образований Астраханской области перечни таких услуг (далее – муниципальные услуги);

- об услугах, которые являются необходимыми и обязательными для предоставления органами местного самоуправления муниципальных образований Астраханской области и предоставляются муниципальными организациями, участвующими в предоставлении муниципальной услуги, включенных в утверждаемые нормативными правовыми актами представительных органов местного самоуправления муниципальных образований Астраханской области перечни таких услуг;

- о функциях по осуществлению муниципального контроля, осуществляемых органами местного самоуправления муниципальных образований Астраханской области (далее – функции по осуществлению муниципального контроля).

2.4. Раздел справочной информации содержит:

- информацию об исполнительных органах государственной власти Астраханской области, предоставляющих государственные услуги (услуги), осуществляющих государственный контроль (надзор) (далее – исполнительные органы);

- информацию об органах местного самоуправления муниципальных образований Астраханской области, предоставляющих муниципальные услуги, осуществляющих муниципальный контроль (далее – органы местного самоуправления);

- информацию о государственных учреждениях Астраханской области, в которых размещается государственное задание (заказ), предоставляющих государственные услуги (услуги) (далее – учреждения), муниципальных учреждениях муниципальных образований Астраханской области, в которых размещается муниципальное задание (заказ), предоставляющих муниципальные услуги (далее – муниципальные учреждения);

- информацию об иных органах государственной власти, органах местного самоуправления муниципальных образований, организациях, участвующих в предоставлении государственных услуг (услуг) и муниципальных услуг либо участие которых необходимо в осуществлении государственного контроля (надзора), муниципального контроля;

- о местах предоставления государственных услуг (услуг) и муниципальных услуг, функций по осуществлению государственного контроля (надзора) и функций по осуществлению муниципального контроля;

- информацию о должностных лицах исполнительных органов, органов местного самоуправления, специалистах учреждений, муниципальных учреждений, ответственных за выполнение операций по заполнению электронных форм региональной системы (далее – должностные лица) (фамилия, имя, отчество (последнее - при наличии), должность, телефон, адрес электронной почты).

III. Взаимодействие участников региональной системы

3.1. Формирование сведений о государственных услугах (услугах), муниципальных услугах, функциях по осуществлению государственного контроля (надзора), функциях по осуществлению муниципального контроля в региональной системе обеспечивают исполнительные органы, органы местного самоуправления на основании нормативных правовых актов об утверждении административных регламентов предоставления государственных услуг (услуг), муниципальных услуг, осуществления государственного контроля (надзора), осуществления муниципального контроля (далее – административные регламенты), о внесении изменений в административные регламенты, о признании их утратившими силу либо о приостановлении действия нормативных правовых актов, утверждающих административные регламенты, и стандартов предоставления государственных и муниципальных услуг.

3.2. Сведения, содержащиеся в региональной системе, образуют информационный ресурс реестра государственных и муниципальных услуг (функций) Астраханской области.

Перечни сведений для формирования региональной системы указаны в приложениях № 1-3 к настоящему Положению.

3.3. Для обеспечения функционирования региональной системы техническим оператором организуется взаимодействие между участниками информационного взаимодействия.

3.4. Формирование участниками информационного взаимодействия сведений о государственных услугах (услугах), муниципальных услугах, функциях по осуществлению государственного контроля (надзора), функциях по осуществлению муниципального контроля для размещения в региональной системе и их последующая интеграция в федеральную государственную информационную систему «Федеральный реестр государственных и муниципальных услуг (функций)» осуществляются в соответствии с Порядком формирования и ведения реестра государственных и муниципальных услуг (функций) Астраханской области, утвержденным настоящим постановлением (далее – Порядок).

3.5. Руководители и должностные лица участников информационного взаимодействия несут ответственность за полноту и достоверность перечней сведений о государственных услугах (услугах), муниципальных услугах, функциях по осуществлению государственного контроля (надзора), функциях по осуществлению муниципального контроля, указанных в разделе II настоящего Положения, сформированных в региональной системе, а также за соблюдение условий и сроков их представления, предусмотренных Порядком.

Приложение № 1
к Положению

Перечень сведений
о государственных услугах (услугах), муниципальных услугах

1. Наименование государственной услуги (услуги), муниципальной услуги.

2. Краткое наименование государственной услуги (услуги), муниципальной услуги.

3. Уникальный реестровый номер государственной услуги (услуги), муниципальной услуги (идентификатор) и дата размещения сведений о ней в федеральной государственной информационной системе «Федеральный реестр государственных и муниципальных услуг (функций)».

4. Наименование исполнительного органа, учреждения, органа местного самоуправления, муниципального учреждения.

5. Наименования иных органов государственной власти, органов местного самоуправления муниципальных образований, организаций, участвующих в предоставлении государственных услуг (услуг), муниципальных услуг.

6. Перечень нормативных и иных правовых актов, непосредственно регулирующих предоставление государственной услуги (услуги), муниципальной услуги, с указанием их реквизитов, первоначального источника их официального опубликования (в том числе наименование и текст административного регламента с указанием реквизитов нормативного правового акта об утверждении административного регламента и источника его официального опубликования).

7. Способы предоставления государственной услуги (услуги), муниципальной услуги.

8. Описание результата предоставления государственной услуги (услуги), муниципальной услуги.

9. Категория заявителей, которым предоставляется государственная услуга (услуга), муниципальная услуга.

10. Справочная информация об исполнительном органе, учреждении, в котором можно получить информацию о правилах предоставления государственной услуги (услуги), органе местного самоуправлении, муниципальном учреждении, в котором можно получить информацию о порядке предоставления муниципальной услуги.

11. Срок предоставления государственной услуги (услуги), муниципальной услуги (в том числе с учетом межведомственного информационного взаимодействия).

12. Срок, в течение которого заявление о предоставлении государственной услуги (услуги), муниципальной услуги должно быть зарегистрировано.

13. Максимальный срок ожидания в очереди при подаче заявления о предоставлении государственной услуги (услуги), муниципальной услуги лично.

14. Основания для приостановления предоставления государственной услуги (услуги), муниципальной услуги или отказа в предоставлении государственной услуги (услуги), муниципальной услуги в соответствии с федеральными законами, принимаемыми в соответствии с ними иными нормативными правовыми актами Российской Федерации, нормативными правовыми актами Астраханской области.

15. Документы, подлежащие обязательному представлению заявителем для получения государственной услуги (услуги), муниципальной услуги, способы получения этих документов заявителем и порядок их представления с указанием государственных услуг (услуг), муниципальных услуг, в результате предоставления которых могут быть получены такие документы.

16. Документы, необходимые для предоставления государственной услуги (услуги), муниципальной услуги и находящиеся в распоряжении иных органов государственной власти, органов местного самоуправления муниципальных образований, организаций, участвующих в предоставлении государственных услуг (услуг), муниципальных услуг, которые заявитель вправе представить по собственной инициативе, а также способы их получения заявителем, в том числе в электронной форме, и порядок их представления.

17. Формы заявлений о предоставлении государственных услуг (услуг), муниципальных услуг и иных документов, заполнение которых заявителем необходимо для обращения за получением государственной услуги (услуги), муниципальной услуги в электронной форме.

18. Сведения о порядке, размере и основаниях взимания государственной пошлины или иной платы за предоставление государственной услуги (услуги), муниципальной услуги в случаях, предусмотренных законодательством Российской Федерации и (или) Астраханской области, а также о порядке, размере и основаниях взимания платы за предоставление услуг, необходимых и обязательных для предоставления государственной услуги (услуги), муниципальных услуг, включая информацию о методиках расчета размера такой платы либо об отсутствии такой платы.

19. Показатели доступности и качества государственной услуги (услуги), муниципальной услуги.

20. Информация о внутриведомственных и межведомственных административных процедурах, подлежащих выполнению исполнительным органом, учреждением, органом местного самоуправления, муниципальным учреждением, в том числе информация о промежуточных и окончательных сроках таких административных процедур.

21. Сведения о допустимости (возможности) и порядке досудебного (внесудебного) обжалования решений и действий (бездействия) исполнительного органа, учреждения, органа местного самоуправления, муниципального учреждения.

22. Дата и основания внесения изменений в сведения о государственной услуге (услуге), муниципальной услуге, содержащиеся в региональной системе.

23. Сведения о возможности получения результата государственной услуги (услуги), муниципальной услуги с использованием федеральной государственной информационной системы «Единый портал государственных и муниципальных услуг (функций)» и портала государственных и муниципальных услуг (функций) Астраханской области.

Приложение № 2
к Положению

Перечень сведений о функциях по осуществлению государственного контроля (надзора), функциях по осуществлению
муниципального контроля

1. Наименование функции по осуществлению государственного контроля (надзора), функции по осуществлению муниципального контроля.

2. Краткое наименование функции по осуществлению государственного контроля (надзора), функции по осуществлению муниципального контроля.

3. Уникальный реестровый номер функции по осуществлению государственного контроля (надзора), функции по осуществлению муниципального контроля (идентификатор) и дата размещения сведений о ней в федеральной государственной информационной системе «Федеральный реестр государственных и муниципальных услуг (функций)».

4. Наименование исполнительного органа, органа местного самоуправления.

5. Наименования иных органов государственной власти, органов местного самоуправления муниципальных образований, организаций, участвующих в осуществлении государственного контроля (надзора), осуществлении муниципального контроля.

6. Перечень нормативных и иных правовых актов, непосредственно регулирующих осуществление государственного контроля (надзора), осуществление муниципального контроля, с указанием их реквизитов, первоначального источника их официального опубликования (в том числе наименование и текст административного регламента с указанием реквизитов нормативного правового акта об утверждении административного регламента и источника его официального опубликования).

7. Предмет государственного контроля (надзора), муниципального контроля.

8. Права и обязанности должностных лиц при осуществлении государственного контроля (надзора), муниципального контроля.

9. Права и обязанности лиц, в отношении которых осуществляются мероприятия по государственному контролю (надзору), муниципальному контролю.

10. Описание результата осуществления государственного контроля (надзора), осуществления муниципального контроля.

11. Категории лиц, в отношении которых проводятся мероприятия по государственному контролю (надзору), муниципальному контролю.

12. Справочная информация о соответствующем исполнительном органе, органе местного самоуправления, в котором можно получить информацию о порядке осуществления государственного контроля (надзора), муниципального контроля.

13. Срок исполнения функции по осуществлению государственного контроля (надзора), функции по осуществлению муниципального контроля (в том числе с учетом межведомственного информационного взаимодействия).

14. Условия, порядок и срок приостановления осуществления государственного контроля (надзора), осуществления муниципального контроля в случае, если возможность приостановления предусмотрена законодательством Российской Федерации и (или) Астраханской области.

15. Информация о внутриведомственных и межведомственных административных процедурах, подлежащих выполнению исполнительным органом, органом местного самоуправления, в том числе информация о промежуточных и окончательных сроках таких административных процедур.

16. Сведения о допустимости (возможности) и порядке досудебного (внесудебного) обжалования решений и действий (бездействия) исполнительного органа, органа местного самоуправления.

17. Сведения о возможности получения результата функции по осуществлению государственного контроля (надзора), функции по осуществлению муниципального контроля с использованием федеральной государственной информационной системы «Единый портал государственных и муниципальных услуг (функций)» и портала государственных и муниципальных услуг (функций) Астраханской области.

Приложение № 3
к Положению

Перечень сведений, содержащихся в разделе справочной информации

1. Сведения об исполнительном органе, органе местного самоуправления и их руководителях.

2. Сведения об учреждении, муниципальном учреждении и их руководителях.

3. Сведения о структурных подразделениях исполнительного органа, учреждения, органа местного самоуправления, муниципального учреждения и их руководителях.

4. Сведения об организациях, участвующих в предоставлении государственных услуг, включенных в перечень услуг, которые являются необходимыми и обязательными для предоставления исполнительными органами государственной власти Астраханской области государственных услуг и предоставляются организациями, участвующими в предоставлении государственных услуг, утвержденный постановлением Правительства Астраханской области от 29.09.2011 № 382-П, муниципальных организациях, участвующих в предоставлении муниципальной услуги, включенных в утверждаемые нормативными правовыми актами представительных органов местного самоуправления перечни таких услуг, и их руководителях.

5. Почтовый адрес, адрес местонахождения, номер справочного телефона, факса, адрес электронной почты, адрес официального сайта в информационно-телекоммуникационной сети «Интернет», график работы исполнительного органа, учреждения, органа местного самоуправления, муниципального учреждения, их структурных подразделений.

6. Сведения о платежных реквизитах исполнительного органа, учреждения, предоставляющих государственную услугу (услугу), органа местного самоуправления, муниципального учреждения, предоставляющих муниципальную услугу.

7. Идентификационный номер налогоплательщика исполнительного органа, учреждения, органа местного самоуправления, муниципального учреждения, их структурных подразделений.

8. Основной государственный регистрационный номер исполнительного органа, учреждения, органа местного самоуправления, муниципального учреждения, их структурных подразделений.

*УТВЕРЖДЕНО постановлением Правительства Астраханской области от 10.12.2019 № 490-П*

## Положение о портале государственных и муниципальных услуг (функций) Астраханской области

### I. Общие положения

1.1. Настоящее Положение о портале государственных и муниципальных услуг (функций) Астраханской области (далее – Положение) разработано в соответствии с Федеральным законом от 27.07.2010 № 210-ФЗ «Об организации предоставления государственных и муниципальных услуг», постановлением Правительства Российской Федерации от 24.10.2011 № 861 «О федеральных государственных информационных системах, обеспечивающих предоставление в электронной форме государственных и муниципальных услуг (осуществление функций)» и определяет порядок и условия размещения сведений в подсистеме «Портал государственных и муниципальных услуг (функций) Астраханской области» региональной информационной системы «Платформа межведомственного взаимодействия Астраханской области» (далее – региональный портал).

1.2. Региональный портал обеспечивает:

- доступ физических и юридических лиц (далее – заявители) к сведениям о государственных услугах (услугах), предоставляемых исполнительными органами государственной власти Астраханской области, государственными учреждениями Астраханской области, в которых размещается государственное задание (заказ), в Астраханской области (далее – государственные услуги (услуги), муниципальных услугах, предоставляемых органами местного самоуправления муниципальных образований Астраханской области, муниципальными учреждениями муниципальных образований Астраханской области, в которых размещается муниципальное задание (заказ) (далее – муниципальные услуги), функциях по осуществлению государственного контроля (надзора) исполнительными органами государственной власти Астраханской области (далее – функции по осуществлению государственного контроля (надзора), функциях по осуществлению муниципального контроля органами местного самоуправления муниципальных образований Астраханской области (далее – функции по осуществлению муниципального контроля), содержащихся в региональной информационной системе «Реестр государственных и муниципальных услуг (функций) Астраханской области» (далее – региональная система);

- предоставление заявителям в электронной форме государственных услуг (услуг) и муниципальных услуг;

- учет обращений заявителей, связанных с функционированием регионального портала, в том числе возможность для заявителей оставить в электронной форме отзыв о качестве предоставления государственных услуг (услуг), муниципальных услуг, функций по осуществлению государственного контроля (надзора), функций по осуществлению муниципального контроля;

- возможность осуществления процедуры регистрации и авторизации заявителей с использованием федеральной государственной информационной системы «Единая система идентификации и аутентификации в инфраструктуре, обеспечивающей информационно-технологическое взаимодействие информационных систем, используемых для предоставления государственных и муниципальных услуг в электронной форме», предусмотренной постановлением Правительства Российской Федерации от 08.06.2011 № 451 «Об инфраструктуре, обеспечивающей информационно-технологическое взаимодействие информационных систем, используемых для предоставления государственных и муниципальных услуг и исполнения государственных и муниципальных функций в электронной форме» (далее – Единая система);

- доступ заявителей к иной информации, связанной с предоставлением государственных услуг (услуг), муниципальных услуг, исполнением функций по осуществлению государственного контроля (надзора), функций по осуществлению муниципального контроля, содержащейся в государственных и муниципальных информационных ресурсах, размещение которой в открытом доступе предусмотрено законодательством Российской Федерации;

- возможность электронной записи на прием в исполнительные органы государственной власти Астраханской области, государственные учреждения Астраханской области, в которых размещается государственное задание (заказ), органы местного самоуправления муниципальных образований Астраханской области, муниципальные учреждения муниципальных образований Астраханской области и другие муниципальные организации, в которых размещается муниципальное задание (заказ), в том числе для представления заявлений и документов, необходимых для предоставления государственной услуги (услуги), муниципальной услуги, исполнения функции по осуществлению государственного контроля (надзора), функции по осуществлению муниципального контроля, а также для получения результата предоставления такой государственной услуги (услуги), муниципальной услуги, функции по осуществлению государственного контроля (надзора), функции по осуществлению муниципального контроля в случаях, если возможность электронной записи предусмотрена административным регламентом предоставления государственной услуги (услуги), муниципальной услуги, осуществления государственного контроля (надзора), муниципального контроля (далее – запись на прием);

- доступность для копирования и заполнения в электронной форме заявлений и документов, необходимых для предоставления государственной услуги (услуги), муниципальной услуги;

- выполнение административных процедур, административных действий в электронной форме в процессе предоставления государственных услуг (услуг), муниципальных услуг, исполнения функций по осуществлению государственного контроля (надзора), функций по осуществлению муниципального контроля в случаях, предусмотренных законодательством Российской Федерации, законодательством Астраханской области;

- доступ заявителей с использованием личного кабинета к сведениям о ходе рассмотрения заявления о предоставлении государственной услуги (услуги), муниципальной услуги, истории обращений за получением государственных услуг (услуг), муниципальных услуг, сведения о которых размещаются в региональной системе, а также возможность хранения полученных заявителем в электронной форме результатов предоставления таких государственных услуг (услуг), муниципальных услуг и иных связанных с предоставлением таких государственных услуг (услуг), муниципальных услуг документов в электронной форме;

- возможность получения заявителем результата предоставления государственной услуги (услуги), муниципальной услуги в электронной форме, за исключением случаев, когда предоставление результатов государственной услуги (услуги), муниципальной услуги в такой форме запрещено законодательством Российской Федерации;

- возможность уплаты заявителем в электронной форме государственной пошлины или иной платы за предоставление государственных услуг (услуг), осуществляемой посредством взаимодействия регионального портала с информационной системой Федерального казначейства.

II. Размещение на региональном портале сведений о государственных услугах (услугах), муниципальных услугах, функциях по осуществлению государственного контроля (надзора), функциях по осуществлению муниципального контроля

2.1. Размещение на региональном портале сведений из региональной системы осуществляется техническим оператором регионального портала в электронной форме в течение 1 календарного дня со дня их публикации в региональной системе.

2.2. Сведения о государственных услугах (услугах), муниципальных услугах, функциях по осуществлению государственного контроля (надзора), функциях по осуществлению муниципального контроля размещаются на региональном портале в соответствии с приложениями № 1-3 к Положению о региональной государственной информационной системе «Реестр государственных и муниципальных услуг (функций) Астраханской области», утвержденному настоящим постановлением.

Помимо указанных сведений технический оператор регионального портала по согласованию с уполномоченным исполнительным органом государственной власти Астраханской области по ведению регионального портала вправе разместить на региональном портале дополнительные сведения о государственных услугах (услугах), муниципальных услугах, функциях по осуществлению государственного контроля (надзора), функциях по осуществлению муниципального контроля, в том числе методические, новостные материалы, статистические данные.

2.3. Внесение изменений в сведения о государственных услугах (услугах), муниципальных услугах, функциях по осуществлению государственного контроля (надзора), функциях по осуществлению муниципального контроля, размещенные на региональном портале, осуществляется после внесения изменений в региональную систему в части соответствующих государственных услуг (услуг), муниципальных услуг, функций по осуществлению государственного контроля (надзора), функций по осуществлению муниципального контроля в порядке, установленном Порядком формирования и ведения реестра государственных и муниципальных услуг (функций) Астраханской области, утвержденным настоящим постановлением.

2.4. Интеграция регионального портала с федеральной государственной информационной системой «Единый портал государственных и муниципальных услуг (функций)» осуществляется в порядке, установленном Министерством цифрового развития, связи и массовых коммуникаций Российской Федерации.

2.5. Технический оператор регионального портала не несет ответственности за невозможность предоставления государственной услуги (услуги), муниципальной услуги в электронной форме надлежащего качества, если это вызвано ограничениями программных или технических средств, используемых заявителем для доступа к региональному порталу и получения государственных услуг (услуг), муниципальных услуг в электронной форме.

### III. Использование регионального портала

3.1. Доступ к информации, указанной в абзацах втором, шестом, восьмом пункта 1.2 раздела I настоящего Положения, обеспечивается всем заявителям, прошедшим и непрошедшим процедуру регистрации и авторизации с использованием Единой системы либо процедуру регистрации на региональном портале.

3.2. В порядке и случаях, установленных законодательством Российской Федерации в области использования электронных подписей, предоставление государственных услуг (услуг), муниципальных услуг в электронной форме с использованием регионального портала осуществляется с применением электронной подписи.

Виды электронной подписи, которые допускаются к использованию при обращении за получением государственных услуг (услуг), муниципальных услуг, в том числе с учетом права заявителя – физического лица использовать простую электронную подпись, определяются Правилами определения видов электронной подписи, использование которых допускается при обращении за получением государственных и муниципальных услуг, утвержденными постановлением Правительства Российской Федерации от 25.06.2012 № 634.

3.3. Подача заявителем заявления и документов, необходимых для предоставления государственной услуги (услуги), муниципальной услуги, запись на прием осуществляется путем заполнения интерактивных форм, размещенных на региональном портале (далее – интерактивные формы).

3.4. Взаимодействие исполнительных органов государственной власти Астраханской области (далее – исполнительные органы), органов местного самоуправления муниципальных образований Астраханской области (далее – органы местного самоуправления) с техническим оператором регионального портала по вопросу разработки и размещения на региональном портале интерактивных форм осуществляется в соответствии с Регламентом взаимодействия исполнительных органов государственной власти Астраханской области с техническим оператором системы межведомственного электронного взаимодействия Астраханской области по организации предоставления государственных услуг, услуг, предоставляемых государственными учреждениями Астраханской области и другими организациями, в которых размещается государственное задание (заказ), в электронной форме, утвержденным распоряжением Правительства Астраханской области от 06.10.2014 № 421-Пр.

3.5. Направление принятых на региональном портале заявлений и документов, необходимых для предоставления государственной услуги (услуги), муниципальной услуги, записи на прием в информационные системы исполнительных органов, органов местного самоуправления, осуществляется с использованием региональной информационной системы «Платформа межведомственного взаимодействия Астраханской области» (далее – ИС «ПМВ»).

3.6. Мониторинг сведений о ходе рассмотрения заявления о предоставлении государственной услуги (услуги), муниципальной услуги и получение заявителем результатов предоставления государственной услуги (услуги), муниципальной услуги в электронной форме осуществляется с использованием регионального портала путем доступа к информации, содержащейся в информационных системах исполнительных органов, органов местного самоуправления.

3.7. Исполнительные органы, органы местного самоуправления посредством регионального портала обеспечивают:

- достоверность предоставляемой заявителю информации о ходе рассмотрения заявления о предоставлении государственной услуги (услуги), муниципальной услуги, результатах предоставления государственной услуги (услуги), муниципальной услуги в электронной форме;

- целостность, сохранность и неизменность передаваемой на региональный портал информации о ходе рассмотрения заявления о предоставлении государственной услуги (услуги), муниципальной услуги, результатах предоставления государственной услуги (услуги), муниципальной услуги в электронной форме до момента поступления указанной информации в ИС «ПМВ»;

- актуальность расписания записи на прием.

*УТВЕРЖДЕН постановлением Правительства Астраханской области от 10.12.2019 № 490-П*

## Порядок формирования и ведения реестра государственных и муниципальных услуг (функций) Астраханской области

### I. Общие положения

1.1. Настоящий Порядок формирования и ведения реестра государственных и муниципальных услуг (функций) Астраханской области (далее – Порядок) разработан в соответствии с Федеральным законом от 27.07.2010 № 210-ФЗ «Об организации предоставления государственных и муниципальных услуг», постановлением Правительства Российской Федерации от 24.10.2011 № 861 «О федеральных государственных информационных системах, обеспечивающих предоставление в электронной форме государственных и муниципальных услуг (осуществление функций)» и определяет требования к формированию и ведению реестра государственных услуг и муниципальных услуг (функций) Астраханской области с использованием региональной информационной системы «Реестр государственных и муниципальных услуг (функций) Астраханской области» (далее – реестр).

1.2. Реестр ведется в электронной форме.

Сведения из реестра интегрируются в федеральную государственную информационную систему «Федеральный реестр государственных и муниципальных услуг (функций)».

Ведение реестра осуществляется уполномоченным исполнительным органом государственной власти Астраханской области (далее – уполномоченный орган).

Техническим оператором реестра является государственное бюджетное учреждение Астраханской области «Инфраструктурный центр электронного правительства» (далее – технический оператор реестра).

1.3. Исполнительные органы государственной власти Астраханской области, предоставляющие государственные услуги (услуги), осуществляющие государственный контроль (надзор) (далее – исполнительные органы), назначают лиц, ответственных за заполнение электронных форм реестра.

1.4. Доступ лиц, ответственных за заполнение электронных форм реестра, к реестру, их методическая поддержка по вопросам работы в реестре осуществляется уполномоченным органом.

II. Порядок формирования в реестре сведений о государственных услугах (услугах), муниципальных услугах, функциях по осуществлению государственного контроля (надзора), функциях по осуществлению муниципального контроля

2.1. Формирование сведений о государственных услугах (услугах), функциях по осуществлению государственного контроля (надзора) в реестре осуществляется исполнительными органами.

Сведения о государственных услугах (услугах), функциях по осуществлению государственного контроля (надзора) подлежат формированию в реестре в течение 10 рабочих дней со дня вступления в силу нормативного правового акта Астраханской области, утверждающего административный регламент предоставления государственной услуги (услуги), осуществления государственного контроля (надзора) (далее – административный регламент), нормативного правового акта Астраханской области, вносящего изменения в административный регламент, приостанавливающего действие административного регламента, признающего его утратившим силу.

2.2. Формирование сведений о муниципальных услугах, функциях по осуществлению муниципального контроля в реестре осуществляется органами местного самоуправления муниципальных образований Астраханской области (далее – органы местного самоуправления) в соответствии с порядком формирования и ведения реестра муниципальных услуг (функций), утвержденным органом местного самоуправления.

Уполномоченный орган осуществляет взаимодействие с органами местного самоуправления, которые осуществляют формирование и размещение сведений о муниципальных услугах, функциях по осуществлению муниципального контроля в реестре в соответствии с законодательством Российской Федерации и настоящим Порядком.

2.3. В случае если в предоставлении государственной услуги (услуги), осуществлении государственного контроля (надзора) участвуют несколько исполнительных органов, формирование сведений о государственной услуге (услуге), функции по осуществлению государственного контроля (надзора) в реестре осуществляется исполнительным органом, предоставляющим заявителю результат государственной услуги (услуги), исполнения функции по осуществлению государственного контроля (надзора).

Формирование сведений об услугах, которые являются необходимыми и обязательными для предоставления исполнительными органами государственных услуг и предоставляются организациями, участвующими в предоставлении государственных услуг, включенных в перечень услуг, которые являются необходимыми и обязательными для предоставления исполнительными органами государственной власти Астраханской области государственных услуг и предоставляются организациями, участвующими в предоставлении государственных услуг, утвержденный постановлением Правительства Астраханской области от 29.09.2011 № 382-П, осуществляют исполнительные органы, предоставляющие данные государственные услуги.

Сведения об услугах, предоставляемых государственными учреждениями и другими организациями, в которых размещается государственное задание (заказ), в Астраханской области, в соответствии с распоряжением Правительства Российской Федерации от 25.04.2011 № 729-р, государственных услугах (услугах), предоставляемых государственными учреждениями и другими организациями, в которых размещается государственное задание (заказ), в Астраханской области, в том числе в электронной форме, включенных в перечень услуг, предоставляемых государственными учреждениями и другими организациями, в которых размещается государственное задание (заказ), в Астраханской области, в соответствии с распоряжением Правительства Российской Федерации от 25.04.2011 № 729-р, перечень государственных услуг (услуг), предоставляемых государственными учреждениями и другими организациями, в которых размещается государственное задание (заказ), в Астраханской области, в том числе в электронной форме, утвержденные распоряжением Правительства Астраханской области от 05.11.2015 № 479-Пр (далее – перечни услуг), формируются исполнительными органами в отношении подведомственных им государственных учреждений Астраханской области.

III. Проверка и размещение в реестре сведений о государственных услугах (услугах), муниципальных услугах, функциях по осуществлению государственного контроля (надзора), функциях по осуществлению муниципального контроля

3.1. Уполномоченный орган в течение 20 рабочих дней со дня поступления от исполнительного органа и органа местного самоуправления в реестр сведений об услуге на рассмотрение осуществляет проверку полноты и достоверности сведений, сформированных в реестре, за исключением сведений, размещенных в разделе справочной информации.

В случае если по результатам проверки, указанной в абзаце первом настоящего пункта, нарушений не выявлено, уполномоченный орган в срок, не превышающий 1 рабочего дня после истечения срока проверки, размещает данные сведения в региональной системе.

3.2. Сведения, сформированные в реестре и размещенные в региональной системе, проходят с помощью средств федеральной государственной информационной системы «Федеральный реестр государственных и муниципальных услуг (функций)» автоматизированную формально-логическую проверку в течение 1 календарного дня со дня размещения сведений региональной системы в соответствующих разделах федеральной государственной информационной системы «Федеральный реестр государственных и муниципальных услуг (функций)» в соответствии с Правилами ведения федеральной государственной информационной системы «Федеральный реестр государственных и муниципальных услуг (функций)», утвержденными постановлением Правительства Российской Федерации от 24.10.2011 № 861.

3.3. В случае если по результатам проверки, указанной в абзаце первом пункта 3.1 настоящего раздела, выявлены несоответствия полноты и (или) достоверности сведений, сформированных в реестре, уполномоченный орган направляет в исполнительный орган, орган местного самоуправления уведомление с указанием выявленных несоответствий и предложением об их устранении в форме электронного документа посредством региональной системы (далее – уведомление) в течение 3 рабочих дней со дня выявления несоответствий.

Повторное предоставление сведений в электронной форме осуществляется в течение 3 рабочих дней со дня получения уведомления.

3.4. Каждой государственной услуге (услуге), муниципальной услуге, функции по осуществлению государственного контроля (надзора), функции по осуществлению муниципального контроля, сведения о которой размещены в реестре, присваивается регистрационный номер.

В реестре отражаются дата размещения сведений о государственной услуге (услуге), муниципальной услуге, функции по осуществлению государственного контроля (надзора), функции по осуществлению муниципального контроля и даты последующих их изменений.

3.5. Уполномоченный орган осуществляет мониторинг и анализ сведений, размещенных в региональной системе.

Внесение изменений в сведения, размещенные в реестре, осуществляется в порядке, предусмотренном для их формирования и размещения.

3.6. Основаниями для исключения сведений о государственных услугах (услугах), муниципальных услугах, функциях по осуществлению государственного контроля (надзора), функциях по осуществлению муниципального контроля из реестра являются:

- вступление в силу федеральных законов и иных нормативных правовых актов Российской Федерации, законов и иных нормативных правовых актов Астраханской области, муниципальных нормативных правовых актов, которыми из полномочий исполнительных органов, органов местного самоуправления исключены полномочия по предоставлению государственной услуги (услуги), муниципальной услуги, исполнению функции по осуществлению государственного контроля (надзора), исполнению функции по осуществлению муниципального контроля соответственно;

- несоответствие сведений, размещенных в реестре, требованиям, установленным Положением о региональной информационной системе «Реестр государственных и муниципальных услуг (функций) Астраханской области», утвержденным настоящим постановлением.

Уполномоченный орган при обнаружении сведений, подлежащих исключению из реестра, направляет в исполнительный орган, орган местного самоуправления уведомление о необходимости исключения данных сведений из реестра в форме электронного документа посредством региональной системы в течение 3 рабочих дней со дня обнаружения данных сведений.

Исключение сведений, размещенных в реестре, осуществляется уполномоченным органом в течение 10 календарных дней со дня получения письма об исключении сведений из реестра, направленного исполнительным органом, органом местного самоуправления в уполномоченный орган.

3.7. В случае исключения сведений, размещенных в реестре, оператор регионального реестра обеспечивает хранение в реестре информации о наименовании государственной услуги (услуги), функции по осуществлению государственного контроля (надзора), муниципальной услуге, функции по осуществлению муниципального контроля и ее регистрационном номере.

# ПОСТАНОВЛЕНИЕ
## Правительства Астраханской области

**10.12.2019** **№ 493-П**

## О ВНЕСЕНИИ ИЗМЕНЕНИЙ В ПОСТАНОВЛЕНИЕ ПРАВИТЕЛЬСТВА АСТРАХАНСКОЙ ОБЛАСТИ от 10.09.2014 № 372-П

В соответствии с постановлением Правительства Астраханской области от 24.03.2014 № 80-П «О Порядке разработки, реализации и оценки эффективности государственных программ на территории Астраханской области»

Правительство Астраханской области

ПОСТАНОВЛЯЕТ:

1. Внести в постановление Правительства Астраханской области от 10.09.2014 № 372-П «О государственной программе «Экономическое развитие Астраханской области» следующие изменения:

1.1. В паспорте государственной программы «Экономическое развитие Астраханской области», утвержденной постановлением (далее - государственная программа):

- строку «Цель государственной программы» изложить в новой редакции:

| | |
|---|---|
| «Цель государственной программы | - создание благоприятного предпринимательского климата и условий для ведения бизнеса в Астраханской области»; |

- строку «Задачи государственной программы» изложить в новой редакции:

| | |
|---|---|
| «Задача государственной программы | - повышение предпринимательской активности и развитие малого и среднего предпринимательства»; |

- в строке «Сроки и этапы реализации государственной программы» цифры «2021» заменить цифрами «2024»;

- строку «Объемы бюджетных ассигнований и источники финансирования государственной программы (в том числе по основным мероприятиям, подпрограммам, ведомственной целевой программе)» изложить в новой редакции:

| | |
|---|---|
| «Объемы бюджетных ассигнований и источники финансирования государственной программы (в том числе: по основным мероприятиям, подпрограммам, ведомственной целевой программе) | общий объем финансирования программных мероприятий на 2015 - 2024 годы - 3431649,76368 тыс. руб., в том числе по источникам финансирования:<br>за счет средств бюджета Астраханской области - 2365049,43525 тыс. руб.:<br>2015 год - 134530,00 тыс. руб.;<br>2016 год - 230675,6935 тыс. руб.;<br>2017 год - 244588,57775 тыс. руб.;<br>2018 год - 288127,40 тыс. руб.;<br>2019 год - 286355,764 тыс. руб.;<br>2020 год - 236054,40 тыс. руб.;<br>2021 год - 236054,40 тыс. руб.;<br>прогнозно:<br>2022 год - 236054,40 тыс. руб.;<br>2023 год - 236054,40 тыс. руб.;<br>2024 год - 236554,40 тыс. руб.;<br>за счет субсидий из федерального бюджета - 1000066,74855 тыс. руб., в том числе:<br>2015 год - 149730,086 тыс. руб.;<br>2016 год - 71609,129 тыс. руб.;<br>2017 год - 47275,13355 тыс. руб.;<br>2018 год - 28447,20 тыс. руб.;<br>2019 год - 288313,10 тыс. руб.;<br>2020 год - 37713,40 тыс. руб.;<br>2021 год – 61348,30 тыс. руб.;<br>прогнозно:<br>2022 год – 119145,00 тыс. руб.;<br>2023 год – 132259,10 тыс. руб.;<br>2024 год – 64226,30 тыс. руб.;<br>за счет средств внебюджетных источников - 66533,57988 тыс. руб., в том числе:<br>2015 год - 37466,00 тыс. руб.;<br>2016 год - 29067,57988 тыс. руб.;<br>2017 год - 0,00 тыс. руб.;<br>2018 год - 0,00 тыс. руб.;<br>2019 год - 0,00 тыс. руб.;<br>2020 год – 0,00 тыс. руб.;<br>2021 год – 0,00 тыс. руб.;<br>прогнозно:<br>2022 год – 0,00 тыс. руб.;<br>2023 год – 0,00 тыс. руб.;<br>2024 год – 0,00 тыс. руб.;<br>в том числе по основным мероприятиям:<br>основное мероприятие 1 по реализации регионального проекта «Расширение доступа субъектов МСП к финансовым ресурсам, в том числе к льготному финансированию» в рамках национального проекта «Малое и среднее предпринимательство и поддержка индивидуальной предпринимательской инициативы» - 349140,25155 тыс. руб., в том числе:<br>за счет средств бюджета Астраханской области (без учета субсидии, полученной из федерального бюджета) - 10616,15155 тыс. руб.:<br>2019 год - 5550,45155 тыс. руб.;<br>2020 год - 410,30 тыс. руб.;<br>2021 год – 542,40 тыс. руб.;<br>прогнозно:<br>2022 год – 2207,80 тыс. руб.;<br>2023 год – 1645,20 тыс. руб.;<br>2024 год – 260,00 тыс. руб.;<br>за счет субсидий из федерального бюджета - 338524,10 тыс. руб.:<br>2019 год - 179464,60 тыс. руб.;<br>2020 год - 8144,20 тыс. руб.;<br>2021 год – 17928,80 тыс. руб.;<br>прогнозно:<br>2022 год – 71385,90 тыс. руб.;<br>2023 год – 53195,20 тыс. руб.;<br>2024 год – 8405,40 тыс. руб.;<br>основное мероприятие 2 по реализации регионального проекта «Акселерация субъектов малого и среднего предпринимательства» в рамках национального проекта «Малое и среднее предпринимательство и поддержка индивидуальной предпринимательской инициативы» - 336245,33651 тыс. руб., в том числе:<br>за счет средств бюджета Астраханской области (без учета субсидии, полученной из федерального бюджета) - 10364,83651 тыс. руб.:<br>2019 год - 3105,98351 тыс. руб.;<br>2020 год - 1080,60 тыс. руб.;<br>2021 год – 1222,90 тыс. руб.;<br>прогнозно:<br>2022 год – 1285,133 тыс. руб.;<br>2023 год – 2195,738 тыс. руб.;<br>2024 год – 1474,482 тыс. руб.;<br>за счет субсидий из федерального бюджета - 325880,50 тыс. руб.:<br>2019 год - 100426,80 тыс. руб.;<br>2020 год - 25690,20 тыс. руб.;<br>2021 год – 39540,50 тыс. руб.;<br>прогнозно:<br>2022 год – 41552,60 тыс. руб.;<br>2023 год – 70995,50 тыс. руб.;<br>2024 год – 47674,90 тыс. руб.;<br>основное мероприятие 3 по реализации регионального проекта «Популяризация предпринимательства» в рамках национального проекта «Малое и среднее предпринимательство и поддержка индивидуальной предпринимательской инициативы» - 39110,27016 тыс. руб., в том числе:<br>за счет средств бюджета Астраханской области (без учета субсидии, полученной из федерального бюджета) - 1173,37016 тыс. руб.:<br>2019 год - 239,93816 тыс. руб.;<br>2020 год - 120,00 тыс. руб.;<br>2021 год – 120,00 тыс. руб.;<br>прогнозно:<br>2022 год – 191,954 тыс. руб.;<br>2023 год – 249,539 тыс. руб.;<br>2024 год – 251,939 тыс. руб.;<br>за счет субсидий из федерального бюджета - 37936,90 тыс. руб.:<br>2019 год - 7758,00 тыс. руб.;<br>2020 год - 3879,00 тыс. руб.;<br>2021 год – 3879,00 тыс. руб.;<br>прогнозно:<br>2022 год – 6206,50 тыс. руб.;<br>2023 год – 8068,40 тыс. руб.;<br>2024 год – 8146,00 тыс. руб.;<br>по подпрограммам:<br>подпрограмма «Содействие развитию малого и среднего предпринимательства» - 616616,41451 тыс. руб., в том числе:<br>за счет средств бюджета Астраханской области (без учета субсидии, полученной из федерального бюджета) - 322008,69641 тыс. руб.:<br>2015 год - 17422,20 тыс. руб.;<br>2016 год - 24791,147 тыс. руб.;<br>2017 год - 25462,37959 тыс. руб.;<br>2018 год - 36700,00 тыс. руб.;<br>2019 год - 28244,76082 тыс. руб.;<br>2020 год - 38756,70 тыс. руб.;<br>2021 год - 38482,30 тыс. руб.;<br>прогнозно:<br>2022 год - 36864,2410 тыс. руб.;<br>2023 год - 36589,2560 тыс. руб.;<br>2024 год - 38695,7120 тыс. руб.;<br>за счет субсидий из федерального бюджета - 229824,13822 тыс. руб.:<br>2015 год - 122678,416 тыс. руб.;<br>2016 год - 58366,286 тыс. руб.;<br>2017 год - 32871,73622 тыс. руб.;<br>2018 год - 15907,70 тыс. руб.;<br>2019 год - 0,00 тыс. руб.;<br>2020 год - 0,00 тыс. руб.;<br>2021 год –0,00 тыс. руб.;<br>прогнозно:<br>2022 год –0,00 тыс. руб.;<br>2023 год –0,00 тыс. руб.;<br>2024 год –0,00 тыс. руб.;<br>за счет внебюджетных источников (собственные средства субъектов малого и среднего предпринимательства (далее – субъекты МСП) - 64783,57988 тыс. руб.:<br>2015 год - 35716,00 тыс. руб.;<br>2016 год - 29067,57988 тыс. руб.;<br>2017 год - 0,00 тыс. руб.;<br>2018 год - 0,00 тыс. руб.;<br>2019 год - 0,00 тыс. руб.;<br>2020 год – 0,00 тыс. руб.;<br>2021 год –0,00 тыс. руб.;<br>прогнозно:<br>2022 год –0,00 тыс. руб.;<br>2023 год –0,00 тыс. руб.;<br>2024 год –0,00 тыс. руб.;<br>подпрограмма «Содействие развитию инновационного предпринимательства в Астраханской области» - 39218,74061 тыс. рублей, в том числе:<br>за счет средств бюджета Астраханской области (без учета субсидии, полученной из федерального бюджета) - 15779,72328 тыс. руб.:<br>2015 год - 1750,00 тыс. руб.;<br>2016 год - 2971,369 тыс. руб.;<br>2017 год - 1276,72916 тыс. руб.;<br>2018 год - 2081,62512 тыс. руб.;<br>2019 год - 1200,00 тыс. руб.;<br>2020 год - 1200,00 тыс. руб.;<br>2021 год –1200,00 тыс. руб.;<br>прогнозно:<br>2022 год –1200,00 тыс. руб.;<br>2023 год –1200,00 тыс. руб.;<br>2024 год –1700,00 тыс. руб.;<br>за счет субсидий из федерального бюджета - 21689,01733 тыс. руб.:<br>2015 год - 12500,00 тыс. руб.;<br>2016 год - 3500,00 тыс. руб.;<br>2017 год - 1170,01733 тыс. руб.;<br>2018 год - 4519,00 тыс. руб.;<br>2019 год - 0,00 тыс. руб.;<br>2020 год - 0,00 тыс. руб.;<br>2021 год –0,00 тыс. руб.;<br>прогнозно:<br>2022 год –0,00 тыс. руб.;<br>2023 год –0,00 тыс. руб.;<br>2024 год –0,00 тыс. руб.;<br>за счет внебюджетных источников (собственные средства субъектов МСП) - 1750,00 тыс. руб.:<br>2015 год - 1750,00 тыс. руб.;<br>2016 год - 0,00 тыс. руб.;<br>2017 год - 0,00 тыс. руб.;<br>2018 год - 0,00 тыс. руб.;<br>2019 год - 0,00 тыс. руб.;<br>2020 год - 0,00 тыс. руб.;<br>2021 год –0,00 тыс. руб.;<br>прогнозно:<br>2022 год –0,00 тыс. руб.;<br>2023 год –0,00 тыс. руб.;<br>2024 год –0,00 тыс. руб.;<br>подпрограмма «Содействие развитию экспортно ориентированного предпринимательства в Астраханской области» - 46142,96113 тыс. руб., в том числе за счет средств бюджета Астраханской области (без учета субсидии, полученной из федерального бюджета) - 25322,96113 тыс. руб.:<br>2015 год - 3000,00 тыс. руб.;<br>2016 год - 2537,484 тыс. руб.;<br>2017 год - 2699,43501 тыс. руб.;<br>2018 год - 2500,00 тыс. руб.;<br>2019 год - 5298,80412 тыс. руб.;<br>2020 год - 1952,40 тыс. руб.;<br>2021 год –1952,40 тыс. руб.;<br>прогнозно:<br>2022 год –1842,826 тыс. руб.;<br>2023 год –1769,806 тыс. руб.;<br>2024 год –1769,806 тыс. руб.;<br>за счет субсидий из федерального бюджета - 20820,00 тыс. руб.:<br>2015 год - 5000,00 тыс. руб.;<br>2016 год - 6000,00 тыс. руб.;<br>2017 год - 4900,00 тыс. руб.;<br>2018 год - 4920,00 тыс. руб.;<br>2019 год - 0,00 тыс. руб.;<br>2020 год - 0,00 тыс. руб.;<br>2021 год –0,00 тыс. руб.;<br>прогнозно:<br>2022 год –0,00 тыс. руб.;<br>2023 год –0,00 тыс. руб.;<br>2024 год –0,00 тыс. руб.;<br>подпрограмма «Содействие развитию молодежного предпринимательства» - 23423,17284 тыс. руб., в том числе за счет средств бюджета Астраханской области (без учета субсидии, полученной из федерального бюджета) - 8226,62984 тыс. руб.:<br>2015 год - 1000,00 тыс. руб.;<br>2016 год - 1000,00 тыс. руб.;<br>2017 год - 700,00 тыс. руб.;<br>2018 год - 700,00 тыс. руб.;<br>2019 год - 760,06184 тыс. руб.;<br>2020 год - 880,00 тыс. руб.;<br>2021 год –880,00 тыс. руб.;<br>прогнозно:<br>2022 год –808,046 тыс. руб.;<br>2023 год –750,461 тыс. руб.;<br>2024 год –748,061 тыс. руб.;<br>за счет субсидий из федерального бюджета - 15196,5430 тыс. руб.:<br>2015 год - 8100,00 тыс. руб.;<br>2016 год - 2828,043 тыс. руб.;<br>2017 год - 1800,00 тыс. руб.;<br>2018 год - 2468,50 тыс. руб.;<br>2019 год – 0,00 тыс. руб.;<br>2020 год - 0,00 тыс. руб.;<br>2021 год –0,00 тыс. руб.;<br>прогнозно:<br>2022 год –0,00 тыс. руб.;<br>2023 год –0,00 тыс. руб.;<br>2024 год –0,00 тыс. руб.;<br>ведомственная целевая программа «Привлечение инвестиций в Астраханскую область» - 10100,8 тыс. руб. за счет средств бюджета Астраханской области:<br>2015 год - 7797,20 тыс. руб.;<br>2016 год - 2303,60 тыс. руб.;<br>2017 год - 0,00 тыс. руб.;<br>ведомственная целевая программа «Развитие выставочно-ярмарочной деятельности в Астраханской области» – 1000,00 тыс. руб. за счет средств бюджета Астраханской области:<br>2015 год - 1000,00 тыс. руб.;<br>2016 год - 0,00 тыс. руб.;<br>2017 год - 0,00 тыс. руб.;<br>ведомственная целевая программа «Развитие региональной статистики» - 9725 тыс. руб. за счет средств бюджета Астраханской области:<br>2015 год - 4060,00 тыс. руб.;<br>2016 год - 2715,00 тыс. руб.;<br>2017 год – 2950,00 тыс. руб.;<br>ведомственная целевая программа «Стратегическое планирование социально-экономического развития Астраханской области» - 11669,6901 тыс. руб. за счет средств бюджета Астраханской области:<br>2015 год - 2550,00 тыс. руб.;<br>2016 год - 6350,00 тыс. руб.;<br>2017 год - 2769,6901 тыс. руб.;<br>ведомственная целевая программа «Обеспечение эффективного управления социально-экономическим развитием Астраханской области» - 1949257,12627 тыс. руб., в том числе:<br>за счет средств бюджета Астраханской области (без учета субсидии, полученной из федерального бюджета) - 1939061,57627 тыс. руб.:<br>2015 год - 95950,60 тыс. руб.;<br>2016 год - 188007,0935 тыс. руб.;<br>2017 год - 208730,34389 тыс. руб.;<br>2018 год - 246145,77488 тыс. руб.;<br>2019 год - 241955,7640 тыс. руб.;<br>2020 год - 191654,40 тыс. руб.;<br>2021 год - 191654,40 тыс. руб.;<br>прогнозно:<br>2022 год – 191654,40 тыс. руб.;<br>2023 год – 191654,40 тыс. руб.;<br>2024 год – 191654,40 тыс. руб.;<br>за счет субсидий из федерального бюджета - 10195,55 тыс. руб.:<br>2015 год - 1451,67 тыс. руб.;<br>2016 год - 914,80 тыс. руб.;<br>2017 год - 6533,38 тыс. руб.;<br>2018 год – 632,00 тыс. руб.;<br>2019 год – 663,70 тыс. руб.;<br>2020 год – 0,00 тыс. руб.;<br>2021 год – 0,00 тыс. руб.;<br>прогнозно:<br>2022 год –0,00 тыс. руб.;<br>2023 год –0,00 тыс. руб.;<br>2024 год –0,00 тыс. руб.»; |

- строку «Ожидаемые конечные результаты реализации государственной программы (по целям и задачам государственной программы, показателям основных мероприятий)» изложить в новой редакции:

| | |
|---|---|
| «Ожидаемые конечные результаты реализации государственной программы (по целям и задачам государственной программы, показателям основных мероприятий) | Реализация мероприятий государственной программы позволит к 2024 году достичь следующих результатов:<br>- доля среднесписочной численности работников (без внешних совместителей), занятых у субъектов МСП, в общей численности занятого населения достигнет 21,14%;<br>- коэффициент рождаемости субъектов МСП (количество созданных в отчетном периоде малых и средних предприятий на 1 тыс. действующих на дату окончания отчетного периода малых и средних предприятий) достигнет 124,99 единицы;<br>- количество зарегистрированных ежегодно малых и средних предприятий достигнет 4097 единиц.<br>По основным мероприятиям государственной программы к 2024 году по сравнению с 2019 годом планируется достижение следующих показателей:<br>- количество выдаваемых микрозаймов Астраханским фондом поддержки малого и среднего предпринимательства (микрокредитной компанией) субъектам МСП увеличится с 369 до 547 единиц (нарастающим итогом);<br>- численность занятых в сфере МСП, включая индивидуальных предпринимателей, увеличится с 96 до 102,5 тыс. человек;<br>- количество вновь созданных субъектов МСП участниками проекта увеличится до 413 единиц (нарастающим итогом);<br>- количество самозанятых граждан, зафиксиро-вавших свой статус, с учетом введения налогового режима для самозанятых достигнет 20 тыс. человек». |

1.2. Разделы 2 «Общая характеристика сферы реализации государственной программы. Обоснование включения в состав

государственной программы подпрограмм», 3 «Приоритеты государственной политики в сфере реализации государственной программы» государственной программы изложить в новой редакции согласно приложению № 1 к настоящему постановлению.

1.3. Раздел 4 «Цель, задачи и показатели эффективности государственной программы, перечень подпрограмм» государственной программы изложить в новой редакции согласно приложению № 2 к настоящему постановлению.

1.4. В разделе 5 «Срок (этапы) реализации государственной программы» государственной программы цифры «2021» заменить цифрами «2024».

1.5. В разделе 6 «Перечень мероприятий (направлений) государственной программы и мер государственного регулирования» государственной программы:

- наименование изложить в новой редакции:

«Система основных мероприятий и подпрограмм государственной программы, перечень мероприятий государственной программы и мер государственного регулирования»;

- абзац первый изложить в новой редакции:

«Государственная программа состоит из:»;

- дополнить абзацами вторым - пятнадцатым следующего содержания:

«- четырех основных мероприятий:

основное мероприятие 1 по реализации регионального проекта «Расширение доступа субъектов МСП к финансовым ресурсам, в том числе к льготному финансированию» в рамках национального проекта «Малое и среднее предпринимательство и поддержка индивидуальной предпринимательской инициативы»;

основное мероприятие 2 по реализации регионального проекта «Акселерация субъектов малого и среднего предпринимательства» в рамках национального проекта «Малое и среднее предпринимательство и поддержка индивидуальной предпринимательской инициативы»;

основное мероприятие 3 по реализации регионального проекта «Популяризация предпринимательства» в рамках национального проекта «Малое и среднее предпринимательство и поддержка индивидуальной предпринимательской инициативы»;

основное мероприятие 4 по реализации регионального проекта «Улучшение условий ведения предпринимательской деятельности» в рамках национального проекта «Малое и среднее предпринимательство и поддержка индивидуальной предпринимательской инициативы»;

- пяти подпрограмм:

подпрограмма «Содействие развитию малого и среднего предпринимательства»;

подпрограмма «Содействие развитию инновационного предпринимательства в Астраханской области»;

подпрограмма «Содействие развитию экспортно ориентированного предпринимательства в Астраханской области»;

подпрограмма «Содействие развитию молодежного предпринимательства»;

подпрограмма «Обеспечение прав потребителей в Астраханской области»;

- одной ведомственной целевой программы «Обеспечение эффективного управления социально-экономическим развитием Астраханской области» (до 01.01.2018 - пяти ведомственных целевых программ).

Указанная система основных мероприятий, подпрограмм и ведомственной целевой программы, а также перечень мероприятий подпрограмм, показателей их выполнения и эффективности, исполнителей, сроков исполнения, объемов финансовых ресурсов, источников финансирования представлены в приложении № 1 к государственной программе.».

1.6. В разделе 7 «Реализация регионального и (или) ведомственного проектов» государственной программы:

- наименование изложить в новой редакции:

«Реализация регионального и (или) ведомственного проектов, перечень региональных и (или) ведомственных проектов (при наличии), включенных в государственную программу»;

- в абзаце шестнадцатом цифры «481» заменить цифрами «547»;

- в абзаце тридцать шестом цифры «10163» заменить цифрами «10195»;

- в абзаце тридцать седьмом цифры «140» заменить цифрами «135»;

- абзацы шестидесятый, шестьдесят первый изложить в новой редакции:

«- увеличить количество вновь созданных субъектов МСП участниками проекта до 413 единиц;

- увеличить количество физических лиц - участников федерального проекта, занятых в сфере МСП, по итогам участия в федеральном проекте до 3 507 человек;»;

- дополнить абзацами шестьдесят вторым, шестьдесят третьим следующего содержания:

«- увеличить количество обученных основам ведения бизнеса, финансовой грамотности и иным навыкам предпринимательской деятельности до 3 015 человек;

- увеличить количество физических лиц - участников федерального проекта до 19 630 человек.»;

- дополнить абзацем следующего содержания:

«Перечень региональных проектов, включенных в государственную программу, представлен в приложении № 8 к государственной программе.».

1.7. Абзацы второй – четвертый раздела 8 «Ресурсное обеспечение государственной программы» государственной программы изложить в новой редакции:

«Общий объем финансирования государственной программы (2015 - 2024 годы) составляет 3431649,76368 тыс. руб., из них:

- за счет средств бюджета Астраханской области (без учета субсидии, полученной из федерального бюджета) - 2365049,43525 тыс. руб., в том числе: 2015 год - 134530,00 тыс. руб.; 2016 год - 230675,6935 тыс. руб.; 2017 год - 244588,57775 тыс. руб.; 2018 год - 288127,40 тыс. руб.; 2019 год - 286355,764 тыс. руб.; 2020 год - 236054,40 тыс. руб.; 2021 год - 236054,40 тыс. руб.; 2022 год - 236054,40 тыс. руб. (прогноз); 2023 год - 236054,40 тыс. руб. (прогноз); 2024 год - 236554,40 тыс. руб. (прогноз);

- субсидии из федерального бюджета - 1000066,74855 тыс. руб., в том числе: 2015 год - 149730,086 тыс. руб.; 2016 год - 71609,129 тыс. руб.; 2017 год - 47275,13355 тыс. руб.; 2018 год - 28447,20 тыс. руб.; 2019 год - 288313,10 тыс. руб.; 2020 год - 37713,40 тыс. руб.; 2021 год – 61348,30 тыс. руб.; 2022 год - 119145,00 тыс. руб. (прогноз); 2023 год - 132259,10 тыс. руб. (прогноз); 2024 год - 64226,30 тыс. руб. (прогноз);».

1.8. Раздел 11 «Оценка эффективности (экономическая, социальная) реализации государственной программы» государственной программы изложить в новой редакции согласно приложению № 3 к настоящему постановлению.

1.9. В подпрограмме «Содействие развитию малого и среднего предпринимательства» государственной программы:

- в паспорте:

строку «Цель подпрограммы государственной программы» изложить в новой редакции:

| | |
|---|---|
| «Цель подпрограммы государственной программы | - обеспечение благоприятных условий для развития субъектов МСП»; |

строку «Задачи подпрограммы государственной программы» изложить в новой редакции:

| | |
|---|---|
| «Задачи подпрограммы государственной программы | - обеспечение доступности финансовой поддержки для субъектов МСП;<br>- обеспечение доступности имущественной, образовательной и информационно-консуль-тационной поддержки для субъектов МСП»; |

в строке «Сроки и этапы реализации подпрограммы государственной программы» цифры «2021» заменить цифрами «2024»;

строку «Объем бюджетных ассигнований подпрограммы государственной программы» изложить в новой редакции:

| | |
|---|---|
| «Объем бюджетных ассигнований подпрограммы государственной программы | общий объем финансирования мероприятий подпрограммы на 2015 - 2024 годы составляет 616616,41451 тыс. руб., в том числе:<br>за счет средств бюджета Астраханской области (без учета субсидии, полученной из федерального бюджета) - 322008,69641 тыс. руб.:<br>2015 год - 17422,20 тыс. руб.;<br>2016 год - 24791,147 тыс. руб.;<br>2017 год - 25462,37959 тыс. руб.;<br>2018 год - 36700,00 тыс. руб.;<br>2019 год - 28244,76082 тыс. руб.;<br>2020 год - 38756,70 тыс. руб.;<br>2021 год - 38482,30 тыс. руб.;<br>прогнозно:<br>2022 год - 36864,2410 тыс. руб.;<br>2023 год - 36589,2560 тыс. руб.;<br>2024 год - 38695,7120 тыс. руб.;<br>за счет субсидий из федерального бюджета - 229824,13822 тыс. руб.:<br>2015 год - 122678,416 тыс. руб.;<br>2016 год - 58366,286 тыс. руб.;<br>2017 год - 32871,73622 тыс. руб.;<br>2018 год - 15907,70 тыс. руб.;<br>2019 год - 0,00 тыс. руб.;<br>2020 год - 0,00 тыс. руб.;<br>2021 год – 0,00 тыс. руб.;<br>прогнозно:<br>2022 год – 0,00 тыс. руб.;<br>2023 год – 0,00 тыс. руб.;<br>2024 год – 0,00 тыс. руб.;<br>за счет внебюджетных источников (собственные средства субъектов МСП) - 64783,57988 тыс. руб.:<br>2015 год - 35716,00 тыс. руб.;<br>2016 год - 29067,57988 тыс. руб.;<br>2017 год - 0,00 тыс. руб.;<br>2018 год - 0,00 тыс. руб.;<br>2019 год - 0,00 тыс. руб.;<br>2020 год - 0,00 тыс. руб.;<br>2021 год – 0,00 тыс. руб.;<br>прогнозно:<br>2022 год – 0,00 тыс. руб.;<br>2023 год – 0,00 тыс. руб.;<br>2024 год – 0,00 тыс. руб.»; |

строку «Ожидаемые конечные результаты реализации подпрограммы государственной программы» изложить в новой редакции:

| | |
|---|---|
| «Ожидаемые результаты реализации подпрограммы государственной программы | реализация мероприятий подпрограммы позволит к 2024 году достичь следующих результатов:<br>- увеличение количества субъектов МСП (включая индивидуальных предпринимателей) в расчете на 1 тыс. человек населения до 32,3 единицы;<br>- увеличение оборота субъектов МСП в постоянных ценах по отношению к показателю 2014 года до 111,4% к 2024 году;<br>- увеличение оборота в расчете на одного работника субъекта МСП в постоянных ценах по отношению к показателю 2014 года до 147,5% к 2024 году;<br>- поступление налогов, уплачиваемых субъектами МСП (упрощенная система налогообложения, система налогообложения в виде единого налога на вмененный доход для отдельных видов деятельности, единый сельскохозяйственный налог, патентная система налогообложения), с 2015 по 2024 год в сумме 20,28 млрд рублей;<br>- увеличение доли обрабатывающей промышленности в обороте субъектов МСП (без учета индивидуальных предпринимателей) с 9,1 до 12,87%»; |

- раздел 2 «Цели, задачи и показатели эффективности достижения целей и решения задач, описание основных ожидаемых конечных результатов подпрограммы» изложить в новой редакции согласно приложению № 4 к настоящему постановлению;

- раздел 3 «Прогноз сводных показателей целевых заданий по этапам реализации подпрограммы (при оказании государственными учреждениями государственных услуг (работ) в рамках подпрограммы)» изложить в новой редакции согласно приложению № 5 к настоящему постановлению;

- абзацы второй - четвертый раздела 4 «Обоснование объема финансовых ресурсов, необходимых для реализации подпрограммы» изложить в новой редакции:

«Общий объем финансирования мероприятий подпрограммы на 2015 - 2024 годы составляет 616616,41451 тыс. руб., в том числе:

- за счет средств бюджета Астраханской области (без учета субсидии, полученной из федерального бюджета) - 322008,69641 тыс. руб.: 2015 год - 17422,20 тыс. руб.; 2016 год - 24791,147 тыс. руб.; 2017 год - 25462,37959 тыс. руб.; 2018 год - 36700,0 тыс. руб.; 2019 год - 28244,76082 тыс. руб.; 2020 год - 38756,70 тыс. руб.; 2021 год - 38482,30 тыс. руб.; 2022 год - 36864,2410 тыс. руб. (прогноз); 2023 год - 36589,2560 тыс. руб. (прогноз); 2024 год - 38695,7120 тыс. руб. (прогноз);

- за счет субсидии из федерального бюджета - 229824,13822 тыс. руб.: 2015 год - 122678,416 тыс. руб.; 2016 год - 58 366,286 тыс. руб.; 2017 год - 32871,73622 тыс. руб.; 2018 год - 15 907,70 тыс. руб.; 2019 год - 0,0 тыс. руб.; 2020 год - 0,0 тыс. руб.; 2021 год - 0,0 тыс. руб.; 2022 год – 0,0 тыс. руб. (прогноз); 2023 год – 0,0 тыс. руб. (прогноз); 2024 год – 0,0 тыс. руб. (прогноз);».

1.10. В подпрограмме «Содействие развитию инновационного предпринимательства в Астраханской области» государственной программы:

- в паспорте:

строку «Цель подпрограммы государственной программы» изложить в новой редакции:

| | |
|---|---|
| «Цель подпрограммы государственной программы | - повышение инновационной активности бизнеса и ускорение появления новых инновационных компаний»; |

строку «Задача подпрограммы государственной программы» изложить в новой редакции:

| | |
|---|---|
| «Задача подпрограммы государственной программы | - появление и развитие новых рынков, продуктов и технологий»; |

в строке «Сроки и этапы реализации подпрограммы государственной программы» цифры «2021» заменить цифрами «2024»;

строку «Объем бюджетных ассигнований подпрограммы государственной программы» изложить в новой редакции:

| | |
|---|---|
| «Объем бюджетных ассигнований подпрограммы государственной программы | общий объем финансирования мероприятий подпрограммы на 2015 - 2024 годы составляет 39218,74061 тыс. руб., в том числе:<br>за счет средств бюджета Астраханской области (без учета субсидии, полученной из федерального бюджета) - 15779,72328 тыс. руб.:<br>2015 год - 1750,00 тыс. руб.;<br>2016 год - 2971,369 тыс. руб.;<br>2017 год - 1276,72916 тыс. руб.;<br>2018 год - 2081,62512 тыс. руб.;<br>2019 год - 1200,00 тыс. руб.;<br>2020 год - 1200,00 тыс. руб.;<br>2021 год - 1200,00 тыс. руб.;<br>прогнозно:<br>2022 год - 1200,00 тыс. руб.;<br>2023 год - 1200,00 тыс. руб.;<br>2024 год - 1700,00 тыс. руб.;<br>за счет субсидий из федерального бюджета - 21689,01733 тыс. руб.:<br>2015 год - 12500,00 тыс. руб.;<br>2016 год - 3500,00 тыс. руб.;<br>2017 год - 1170,01733 тыс. руб.;<br>2018 год - 4519,00 тыс. руб.;<br>2019 год - 0,00 тыс. руб.;<br>2020 год - 0,00 тыс. руб.;<br>2021 год – 0,00 тыс. руб.;<br>прогнозно:<br>2022 год – 0,00 тыс. руб.;<br>2023 год – 0,00 тыс. руб.;<br>2024 год – 0,00 тыс. руб.;<br>за счет внебюджетных источников (собственные средства субъектов МСП) - 1750,00 тыс. руб.:<br>2015 год - 1750,00 тыс. руб.;<br>2016 год - 0,00 тыс. руб.;<br>2017 год - 0,00 тыс. руб.;<br>2018 год - 0,00 тыс. руб.;<br>2019 год - 0,00 тыс. руб.;<br>2020 год - 0,00 тыс. руб.;<br>2021 год – 0,00 тыс. руб.;<br>прогнозно:<br>2022 год – 0,00 тыс. руб.;<br>2023 год – 0,00 тыс. руб.;<br>2024 год – 0,00 тыс. руб.»; |

строку «Ожидаемые конечные результаты реализации подпрограммы государственной программы» изложить в новой редакции:

| | |
|---|---|
| «Ожидаемые результаты реализации подпрограммы государственной программы | реализация мероприятий подпрограммы позволит к 2024 году достичь следующих результатов:<br>- увеличение доли инновационных субъектов МСП (юридических лиц) в общей численности субъектов МСП (юридических лиц) до 1,15% в 2024 году;<br>- увеличение удельного веса инновационных товаров, работ, услуг в общем объеме отгруженных товаров, выполненных работ, услуг малых предприятий до 0,012% в 2024 году»; |

- раздел 2 «Цели, задачи и показатели эффективности достижения целей и решения задач, описание основных ожидаемых конечных результатов подпрограммы» изложить в новой редакции согласно приложению № 6 к настоящему постановлению;

- раздел 3 «Прогноз сводных показателей целевых заданий по этапам реализации подпрограммы (при оказании государственными учреждениями государственных услуг (работ) в рамках подпрограммы)» изложить в новой редакции согласно приложению № 7 к настоящему постановлению;

- абзацы второй - четвертый раздела 4 «Обоснование объема финансовых ресурсов, необходимых для реализации подпрограммы» изложить в новой редакции:

«Общий объем финансирования мероприятий подпрограммы на 2015 - 2024 годы составляет 39218,74061 тыс. руб., в том числе:

- за счет средств бюджета Астраханской области (без учета субсидии, полученной из федерального бюджета) - 15779,72328 тыс. руб.: 2015 год - 1750,00 тыс. руб.; 2016 год - 2971,369 тыс. руб.; 2017 год - 1276,72916 тыс. руб.; 2018 год - 2081,62512 тыс. руб.; 2019 год - 1200,00 тыс. руб.; 2020 год - 1200,00 тыс. руб.; 2021 год - 1200,00 тыс. руб.; 2022 год - 1200,00 тыс. руб. (прогноз); 2023 год - 1200,00 тыс. руб. (прогноз); 2024 год - 1700,00 тыс. руб. (прогноз);

- за счет субсидии из федерального бюджета - 21689,01733 тыс. руб.: 2015 год - 12500,00 тыс. руб.; 2016 год - 3500,00 тыс. руб.; 2017 год - 1170,01733 тыс. руб.; 2018 год - 4519,00 тыс. руб.; 2019 год - 0,00 тыс. руб.; 2020 год - 0,00 тыс. руб.; 2021 год - 0,00 тыс. руб.; 2022 год - 0,00 тыс. руб. (прогноз); 2023 год - 0,00 тыс. руб. (прогноз); 2024 год - 0,00 тыс. руб. (прогноз)».

1.11. В подпрограмме «Содействие развитию экспортно ориентированного предпринимательства в Астраханской области» государственной программы:

- в паспорте:

строку «Цель подпрограммы государственной программы» изложить в новой редакции:

| | |
|---|---|
| «Цель подпрограммы государственной программы | - обеспечение благоприятных условий для развития экспортно ориентированных субъектов МСП»; |

строку «Задача подпрограммы государственной программы» изложить в новой редакции:

| | |
|---|---|
| «Задача подпрограммы государственной программы | - обеспечение доступа субъектов МСП к экспортной поддержке»; |

в строке «Сроки и этапы реализации подпрограммы государственной программы» цифры «2021» заменить цифрами «2024»;

строку «Объем бюджетных ассигнований подпрограммы государственной программы» изложить в новой редакции:

| | |
|---|---|
| «Объем бюджетных ассигнований подпрограммы государственной программы | общий объем финансирования мероприятий подпрограммы на 2015 - 2024 годы составляет 46142,96113 тыс. руб., в том числе:<br>за счет средств бюджета Астраханской области (без учета субсидии, полученной из федерального бюджета) - 25322,96113 тыс. руб.:<br>2015 год - 3000,00 тыс. руб.;<br>2016 год - 2537,484 тыс. руб.;<br>2017 год - 2699,43501 тыс. руб.;<br>2018 год - 2500,00 тыс. руб.;<br>2019 год - 5298,80412 тыс. руб.;<br>2020 год - 1952,40 тыс. руб.;<br>2021 год - 1952,40 тыс. руб.;<br>прогнозно:<br>2022 год - 1842,826 тыс. руб.;<br>2023 год - 1769,806 тыс. руб.;<br>2024 год - 1769,806 тыс. руб.;<br>за счет субсидий из федерального бюджета - 20820,00 тыс. руб.:<br>2015 год - 5000,00 тыс. руб.;<br>2016 год - 6000,00 тыс. руб.;<br>2017 год - 4900,00 тыс. руб.;<br>2018 год - 4920,00 тыс. руб.;<br>2019 год - 0,00 тыс. руб.;<br>2020 год - 0,00 тыс. руб.;<br>2021 год – 0,00 тыс. руб.;<br>прогнозно:<br>2022 год – 0,00 тыс. руб.;<br>2023 год – 0,00 тыс. руб.;<br>2024 год – 0,00 тыс. руб.»; |

строку «Ожидаемые конечные результаты реализации подпрограммы государственной программы» изложить в новой редакции:

| | |
|---|---|
| «Ожидаемые результаты реализации подпрограммы государственной программы | реализация мероприятий подпрограммы позволит к 2024 году достичь следующих результатов:<br>- увеличение доли субъектов МСП, экс-портирующих товары (услуги), в общей численности субъектов МСП (без индиви-дуальных предпринимателей) с 1,8 до 4,05%;<br>- увеличение доли экспортно ориенти-рованных субъектов МСП, получивших государственную поддержку, в общем числе субъектов МСП, получивших государственную поддержку, с 8,1 до 11,2%»; |

- раздел 2 «Цели, задачи и показатели эффективности достижения целей и решения задач, описание основных ожидаемых конечных результатов подпрограммы» изложить в новой редакции согласно приложению № 8 к настоящему постановлению;

- абзацы второй - четвертый раздела 4 «Обоснование объема финансовых ресурсов, необходимых для реализации подпрограммы» изложить в новой редакции:

«Общий объем финансирования мероприятий подпрограммы на 2015 - 2024 годы составляет 46142,96113 тыс. руб., в том числе:

- за счет средств бюджета Астраханской области (без учета субсидии, полученной из федерального бюджета) - 25322,96113 тыс. руб.: 2015 год - 3000,00 тыс. руб.; 2016 год - 2537,484 тыс. руб.; 2017 год - 2699,43501 тыс. руб.; 2018 год - 2500,00 тыс. руб.; 2019 год - 5298,80412 тыс. руб.; 2020 год - 1952,40 тыс. руб.; 2021 год - 1952,40 тыс. руб.; 2022 год - 1842,826 тыс. руб. (прогноз); 2023 год - 1769,806 тыс. руб. (прогноз); 2024 год - 1769,806 тыс. руб. (прогноз);

- за счет субсидии из федерального бюджета - 20820,00 тыс. руб.: 2015 год - 5000,00 тыс. руб.; 2016 год - 6000,00 тыс. руб.; 2017 год - 4900,00 тыс. руб.; 2018 год - 4920,00 тыс. руб.; 2019 год - 0,00 тыс. руб.; 2020 год - 0,00 тыс. руб.; 2021 год - 0,00 тыс. руб.; 2022 год - 0,00 тыс. руб. (прогноз); 2023 год - 0,00 тыс. руб. (прогноз); 2024 год - 0,00 тыс. руб. (прогноз).».

1.12. В подпрограмме «Содействие развитию молодежного предпринимательства» государственной программы:

- в паспорте:

в строке «Сроки и этапы реализации подпрограммы государственной программы» цифры «2021» заменить цифрами «2024»;

строку «Объем бюджетных ассигнований подпрограммы государственной программы» изложить в новой редакции:

| | |
|---|---|
| «Объем бюджетных ассигнований подпрограммы государственной программы | общий объем финансирования мероприятий подпрограммы на 2015 - 2024 годы составляет 23423,17284 тыс. руб., в том числе:<br>за счет средств бюджета Астраханской области (без учета субсидии, полученной из федерального бюджета) - 8226,62984 тыс. руб.:<br>2015 год - 1000,00 тыс. руб.;<br>2016 год - 1000,00 тыс. руб.;<br>2017 год - 700,00 тыс. руб.;<br>2018 год - 700,00 тыс. руб.;<br>2019 год - 760,06184 тыс. руб.;<br>2020 год - 880,00 тыс. руб.;<br>2021 год - 880,00 тыс. руб.;<br>прогнозно:<br>2022 год - 808,046 тыс. руб.;<br>2023 год - 750,461 тыс. руб.;<br>2024 год - 748,061 тыс. руб.;<br>за счет субсидий из федерального бюджета - 15196,543 тыс. руб.:<br>2015 год - 8100,00 тыс. руб.;<br>2016 год - 2828,043 тыс. руб.;<br>2017 год - 1800,00 тыс. руб.;<br>2018 год - 2468,50 тыс. руб.;<br>2019 год - 0,00 тыс. руб.;<br>2020 год - 0,00 тыс. руб.;<br>2021 год – 0,00 тыс. руб.;<br>прогнозно:<br>2022 год – 0,00 тыс. руб.;<br>2023 год – 0,00 тыс. руб.;<br>2024 год – 0,00 тыс. руб.»; |

строку «Ожидаемые конечные результаты реализации подпрограммы государственной программы» изложить в новой редакции:

| | |
|---|---|
| «Ожидаемые результаты реализации подпрограммы государственной программы | реализация программных мероприятий позволит к 2024 году достичь следующих результатов:<br>- увеличение доли физических лиц в возрасте до 30 лет, вовлеченных в предпринимательскую деятельность, от общего числа молодежи Астраханской области с 1,1 до 5,0%;<br>- увеличение количества физических лиц в возрасте до 30 лет (включительно), вовлеченных в реализацию мероприятий, за период с 2015 по 2024 год на 9122 человека.»; |

- раздел 2 «Цели, задачи и показатели эффективности достижения це-лей и решения задач, описание основных ожидаемых конечных результатов подпрограммы» изложить в новой редакции согласно приложению № 9 к настоящему постановлению;

- абзацы второй - четвертый раздела 4 «Обоснование объема финансовых ресурсов, необходимых для реализации подпрограммы» изложить в новой редакции:

«Общий объем финансирования мероприятий подпрограммы на 2015 - 2024 годы составляет 23423,17284 тыс. руб., в том числе:

- за счет средств бюджета Астраханской области (без учета субсидии, полученной из федерального бюджета) - 8226,62984 тыс. руб.: 2015 год - 1000,00 тыс. руб.; 2016 год - 1000,00 тыс. руб.; 2017 год - 700,00 тыс. руб.; 2018 год - 700,00 тыс. руб.; 2019 год - 760,06184 тыс. руб.; 2020 год - 880,00 тыс. руб.; 2021 год - 880,00 тыс. руб.; 2022 год - 808,046 тыс. руб. (прогноз); 2023 год - 750,461 тыс. руб. (прогноз); 2024 год - 748,061 тыс. руб. (прогноз);

- за счет субсидии из федерального бюджета - 15196,543 тыс. руб.: 2015 год - 8100,00 тыс. руб.; 2016 год - 2828,043 тыс. руб.; 2017 год - 1800,00 тыс. руб.; 2018 год - 2468,50 тыс. руб.; 2019 год - 0,00 тыс. руб.; 2020 год - 0,00 тыс. руб.; 2021 год - 0,00 тыс. руб.; 2022 год - 0,00 тыс. руб. (прогноз); 2023 год - 0,00 тыс. руб. (прогноз); 2024 год - 0,00 тыс. руб. (прогноз).».

1.13. В подпрограмме «Обеспечение прав потребителей в Астраханской области» государственной программы:

- в паспорте:

в строке «Сроки и этапы реализации подпрограммы государственной программы» цифры «2021» заменить цифрами «2024»;

в строке «Объем бюджетных ассигнований подпрограммы государственной программы» цифры «2021» заменить цифрами «2024»;

строку «Ожидаемые конечные результаты реализации подпрограммы государственной программы» изложить в новой редакции:

| | |
|---|---|
| «Ожидаемые конечные результаты реализации подпрограммы государственной программы | реализация программных мероприятий позволит к 2024 году достичь следующих результатов:<br>- снижение количества нарушений законодательства Российской Федерации и Астраханской области в сфере потребительского рынка по отношению к показателю 2017 года до 30% к 2024 году;<br>- увеличение количества исполнительных органов государственной власти Астраханской области и организаций, входящих в систему защиты прав потребителей, по отношению к показателю 2017 года с 35 до 40 ед. к 2024 году»;<br>- увеличение количества фактов добровольного удовлетворения законных требований потребителей продавцами (исполнителями), в том числе с применением процедуры медиации, по отношению к показателю 2017 года до 200 ед. к 2024 году;<br>- увеличение количества мероприятий информационно-просветительского характера, направленных на просвещение и информирование потребителей и хозяйствующих субъектов, по отношению к показателю 2017 года с 10 до 24 ед. к 2024 году.»; |

- раздел 2 «Цели, задачи и показатели эффективности достижения це-лей и решения задач, описание основных ожидаемых конечных результатов подпрограммы» изложить в новой редакции согласно приложению № 10 к настоящему постановлению.

1.14. Приложения № 1 - 7 к государственной программе изложить в новой редакции согласно приложениям № 11 - 17 к настоящему постановлению.

1.15. Дополнить государственную программу приложением № 8 согласно приложению № 18 к настоящему постановлению.

2. Постановление вступает в силу со дня его официального опубликования.

***Губернатор Астраханской области***
***И.Ю. БАБУШКИН***

---

*Приложение № 1 к постановлению Правительства Астраханской области от 10.12.2019 № 493-П*

## 2. Приоритеты государственной политики в сфере реализации государственной программы

В Стратегии социально-экономического развития Астраханской области до 2020 года, утвержденной постановлением Правительства Астраханской области от 24.02.2010 № 54-П (далее – Стратегия), установлены приоритеты государственной политики в сфере реализации государственной программы в части:

- содействия росту доли малых предприятий в экономике региона;
- обеспечения диверсификации территориальной и отраслевой структуры малого бизнеса;
- формирования инфраструктуры малого бизнеса;
- способствования решению кадровых проблем;
- стимулирования кооперации между крупным, средним и малым бизнесом;
- продолжения работы по созданию благоприятных институциональных условий для развития малого предпринимательства в Астраханской области:

совершенствование нормативно-правовой базы, регулирующей вопросы развития малого и среднего бизнеса;

уменьшение количества контрольно-надзорных органов и упрощение процедур проверок;

снижение административных барьеров;

определение порядка предоставления субъектам МСП, в том числе занимающимся социально значимыми видами деятельности, помещений в аренду на долгосрочной основе (в том числе по льготным ставкам арендной платы) за счет специально выделенных для этой цели помещений и (или) порядка продажи в собственность субъектов МСП арендуемых ими не менее трех лет помещений с возможностью рассрочки оплаты и без проведения аукциона;

расширение доступа малого предпринимательства к объектам естественных и локальных монополий (электросетевое, газовое хозяйство, коммунальная инфраструктура).

## 3. Общая характеристика сферы реализации государственной программы. Обоснование включения в состав государственной программы основных мероприятий, подпрограмм

Важнейшим фактором успешного социально-экономического развития Астраханской области, повышения конкурентоспособности и инвестиционной привлекательности экономики является наличие эффективно функционирующей системы государственного стратегического управления.

В рамках реализации стратегического подхода к управлению социально-экономическим развитием Астраханской области в 2010 году постановлением Правительства Астраханской области от 24.02.2010 № 54-П была утверждена Стратегия, которая входит в систему документов стратегического планирования социально-экономического развития Российской Федерации. Стратегия сформирована в развитие Концепции долгосрочного социально-экономического развития Российской Федерации на период до 2020 года, утвержденной распоряжением Правительства Российской Федерации от 17.11.2008 № 1662-р (далее - Концепция долгосрочного социально-экономического развития Российской Федерации на период до 2020 года), федеральных отраслевых стратегий, учитывает положения Стратегии социально-экономического развития Южного федерального округа на период до 2020 года, утвержденной распоряжением Правительства Российской Федерации от 05.09.2011 № 1538-р (далее - Стратегия социально-экономического развития ЮФО).

Стратегия, ориентированная на новый ресурсный портфель, связанный с ускоренным технологическим ростом, радикальным повышением производительности труда и капитала обеспечила возможность увязки среднесрочных и краткосрочных прогнозов, среднесрочных планов и прогнозных показателей деятельности исполнительных органов государственной власти Астраханской области с долгосрочными целями и приоритетными направлениями развития.

Механизм реализации Стратегии был представлен в Программе социально-экономического развития Астраханской области на 2010 - 2014 годы, утвержденной Законом Астраханской области от 22.12.2010 № 86/2010-ОЗ, которая является промежуточным звеном между Стратегией и текущей деятельностью исполнительных органов государственной власти Астраханской области и органов местного самоуправления муниципальных образований Астраханской области.

Безусловный приоритет, определивший цель реализации Стратегии, - создание комфортных условий для жизни граждан, проживающих на территории Астраханской области, доступность качественного здравоохранения и образования, решение коммунальных проблем, обеспеченность жильем и достойной работой. Первый этап Стратегии уже успешно реализован - в регионе создана правовая база для привлечения новых инвестиционных проектов, существует сеть предприятий фундаментальных секторов экономики (нефте- и газодобычи, последующей переработки сырья). Мощный стимул к развитию получил и агропромышленный комплекс области, который не только создает основу продуктовой безопасности региона, но и вносит существенный вклад в копилку валового регионального продукта (далее - ВРП).

Увеличение ВРП идет высокими темпами, опережая темпы роста валового внутреннего продукта (далее - ВВП) Российской Федерации. В 2013 году темп роста ВРП составил 123,6% - это самый высокий результат за почти десятилетний период региональных статистических наблюдений и один из лучших показателей по Российской Федерации.

Рост ВРП обеспечивает прежде всего увеличение производства в строительстве (рост к 2004 году в 4,25 раза), промышленности (в 1,95 раза), сельском хозяйстве (в 2,2 раза), оптовой и розничной торговле (в 2,7 раза).

Индекс промышленного производства региона в 2013 году по сравнению с 2012 годом составил 115,8% (по Российской Федерации - 100,4%), в том числе:

добыча полезных ископаемых - 133,1% (по Российской Федерации - 101,1%);

обрабатывающие производства - 103,5% (по Российской Федерации - 100,5%);

производство и распределение электроэнергии, газа и воды - 96,2% (по Российской Федерации - 97,5%).

В 2013 году по индексу промышленного производства Астраханская область заняла 3 место среди субъектов Российской Федерации и 1 место среди субъектов Южного федерального округа (далее - ЮФО).

В 2013 году реальный сектор экономики получил существенный стимул благодаря инвестициям: 115 млрд рублей было вложено в развитие региона. Для сравнения: 10 лет назад эта сумма составляла лишь 20 млрд рублей. Важно, что инвестиции распределяются во все отрасли экономики.

Улучшились финансовые показатели предприятий и организаций области, от которых зависит уровень поступлений налога на прибыль в бюджет Астраханской области. За прошедший период их прибыль возросла в 4,4 раза: с 4,5 млрд рублей в 2004 году, до 19,7 млрд рублей в 2013 году. С 2011 года наметилось снижение темпов инфляции до уровня значительно меньше среднероссийских значений. За последние 3 года этот показатель в области ниже среднего по России.

Стабильно развивается потребительский рынок. Оборот розничной торговли в 2013 году составил 150199,6 млн рублей. Темпы роста оборота розничной торговли по итогам 2013 года складывались выше среднероссийского уровня - 107,7% против 103,9%. В 2013 году Астраханская область по темпам роста оборота розничной торговли заняла 8 место среди субъектов Российской Федерации (в 2004 году - 72 место).

Выросли и среднедушевые денежные доходы. Среднедушевые денежные доходы в 2013 году составили 19829,3 руб. или 111,5% к уровню предыдущего года.

Среднемесячная номинальная начисленная заработная плата в расчете на одного работника по полному кругу предприятий в 2013 году составила 22735,8 руб. или 116,5% к уровню соответствующего периода предыдущего года. Реальная заработная плата - 109,6%. По итогам 2013 года Астраханская область заняла 7 место по темпам роста заработной платы среди субъектов Российской Федерации и 1 место среди субъектов ЮФО. По реальной заработной плате Астраханская область заняла 6 место среди субъектов Российской Федерации и 1 место среди субъектов ЮФО.

В течение ряда последних лет индекс потребительских цен в Астраханской области складывается ниже уровня Российской Федерации.

В 2013 году индекс потребительских цен составил 106,3% (по Российской Федерации - 106,8%).

Уровень зарегистрированной безработицы на 01.07.2014 составил 0,8% (по Российской Федерации на 01.06.2014 - 1,2%). По итогам 2013 года Астраханская область по уровню зарегистрированной безработицы заняла 9 место среди субъектов Российской Федерации. Численность официально зарегистрированных безработных - 5676 человек, что ниже уровня 2012 года на 9,8%.

Несмотря на отмеченные успехи в сфере реализации государственной экономической политики в регионе, существует ряд проблемных вопросов, сдерживающих качественные изменения в социально-экономическом развитии Астраханской области.

Ключевыми проблемами являются неблагоприятные демографические тенденции, высокий износ основных фондов, недостаточный уровень развития обрабатывающих производств, опережающий рост стоимости услуг и транспортных тарифов, преобладание сырьевого сектора экономики, недостаточный кадровый потенциал, низкая инновационная активность, преимущественное инвестирование в нефтегазовый сектор экономики, недостаточный уровень развития малого и среднего бизнеса, неравномерность развития муниципальных образований.

Мероприятия по решению ряда вышеуказанных проблем предусмотрены в государственных программах по развитию промышленности, топливно-энергетического комплекса, природных ресурсов и транспорта Астраханской области, агропромышленного комплекса Астраханской области, рыбохозяйственного комплекса Астраханской области, развитию образования Астраханской области, содействию занятости населения Астраханской области и других.

Вместе с тем незакрытыми остаются серьезные проблемы, решение которых требует хорошо скоординированной работы органов государственной власти и значительных ресурсов, именно поэтому наиболее целесообразным способом решения поставленных задач является реализация настоящей государственной программы.

На региональном уровне отмечается недостаточное использование программно-целевых подходов в достижении стратегических целей и приоритетов государственной политики.

Правительство Астраханской области ставит перед собой задачу переведения расходов бюджета Астраханской области в программную часть.

Внедрение системы позволит выстроить вертикаль стратегических целей региона с целями и задачами субъектов бюджетного планирования, показателями достижения результатов и объемом расходов бюджета Астраханской области, а также выбирать наиболее эффективные направления расходования бюджетных средств, что обеспечит оценку степени достижения запланированных результатов и их качества.

Данное техническое решение позволит полностью обеспечить взаимосвязь показателей среднесрочного социально-экономического развития области с бюджетным планированием и целеполаганием бюджетных расходов.

Приоритетность государственных расходов, их динамика не в полной мере соответствуют долгосрочным целям социально-экономического развития региона, а процесс принятия бюджетных решений не носит системного стратегического характера. Одним из элементов системы стратегического управления являются государственные программы. Активное формирование и использование инструмента государственных программ Астраханской области создадут предпосылки для решения наиболее сложной и актуальной проблемы государственного стратегического управления, заключающейся в отсутствии понятной и прозрачной связи бюджетного планирования в рамках бюджетного процесса с государственным стратегическим планированием.

Государственные программы Астраханской области призваны решить и другую важную проблему в сфере стратегического управления социально-экономическим развитием региона, связанную с отсутствием взаимосвязи мер государственного регулирования в различных секторах экономики и в социальной сфере, с реализацией государственных функций и государственных услуг, инвестиционных программ и проектов, направленных на общие цели развития. Недостаточная координация данных направлений деятельности исполнительных органов государственной власти Астраханской области снижает эффективность бюджетных расходов, не позволяет в полной мере учесть вклад государственного регулирования в достижение стратегических целей, не позволяет полностью задействовать потенциал всех имеющихся ресурсов (в том числе подведомственных организаций) для решения приоритетных задач.

Внедрение государственных программ Астраханской области позволит повысить эффективность государственного регулирования, исполнения государственных функций и оказания государственных услуг, межведомственной и межуровневой координации деятельности исполнительных органов государственной власти Астраханской области, расширить возможности по использованию потенциала государственных учреждений Астраханской области, предприятий с государственным участием Астраханской области, негосударственных организаций в целях обеспечения достижения стратегических целей социально-экономического развития Астраханской области.

Совершенствование существующих механизмов управления экономическим развитием позволит изменить подход к среднесрочному прогнозированию, увязать его с прогнозированием долгосрочных тенденций развития Астраханской области, обеспечить координацию разработки, реализации долгосрочных стратегий и программ развития Астраханской области в целом, а также отдельных секторов экономики, их взаимную увязку по целям, срокам и мероприятиям.

Проведенная работа и предпринимаемые действия позволят в очередном бюджетном цикле обеспечить повышение эффективности расходов Астраханской области, направляемых на реализацию государственных программ Астраханской области, повысить перспективы применения механизмов ведомственных целевых программ Астраханской области.

Однако для успешного функционирования системы, принятия долгосрочных решений в социальной сфере в экономике региона необходима эффективная координация инструментов государственного управления (государственных программ, прогнозов на долгосрочный и среднесрочный период, доклада о результатах и основных направлениях деятельности Правительства Астраханской области, показателей эффективности деятельности исполнительной органов государственной власти Астраханской области), которые должны быть связаны в единый действенный механизм.

Существует недостаток инструментов оценки и предвидения изменения ситуации в социально-экономическом развитии региона на перспективу, так как нет общей картины результатов целевых мониторинговых исследований.

Решение указанных проблем возможно путем приобретения и внедрения специализированных автоматизированных комплексов, которые позволят обеспечить взаимную увязку инструментов регионального государственного управления по целям, срокам и мерам, а также координацию реализации мероприятий Стратегии.

Данная интегрированная система также позволит синхронизировать краткосрочные и среднесрочные планы и государственные программы, эффективность выполнения поставленных стратегических целей и тактических задач, что, в свою очередь, повысит эффективность деятельности исполнительных органов государственной власти Астраханской области в сфере прогнозирования и принятия решений исполнительными органами государственной власти Астраханской области.

Внедрение автоматизированных комплексов актуализирует потребность в обучении их пользователей. Кроме того, существует потребность в повышении профессиональных знаний руководителей и специалистов всех уровней, совершенствовании их квалификации и обмене опытом в сфере стратегического управления.

Эффективное социально-экономическое развитие области, государственное управление и регулирование связано с необходимостью своевременного получения и анализа полной, достоверной, научно обоснованной официальной статистической информации о социальных, экономических, демографических, экологических и других общественных явлениях в Астраханской области.

На современном этапе региональная статистика развивается в условиях осуществления в Астраханской области значительных социально-экономических перемен, административной реформы, реформирования бюджетного процесса, перехода на международные стандарты финансовой отчетности, что определяет задачи поиска и реализации принципиально новых подходов к официальной статистической деятельности, формированию гибкой, быстро реагирующей на изменение жизни общества системы информационно-статистического обеспечения.

Развитие региональной статистики направлено на достижение стратегических целей развития Астраханской области, прежде всего на создание условий для повышения эффективности деятельности системы исполнительных органов государственной власти Астраханской области, и призвано способствовать информационно-статистическому обеспечению реализации программ социально-экономического развития Астраханской области на среднесрочную перспективу, нормативных правовых актов Астраханской области, органов местного самоуправления муниципальных образований Астраханской области по вопросам социально-экономической и демографической политики.

Одним из современных информационно-телекоммуникационных способов автоматического получения статистической информации стала в 2009 году организация VPN-канала связи с Территориальным органом Федеральной службы государственной статистики по Астраханской области, которая позволила увеличить объем информации в электронном виде при межведомственном информационном обмене, увеличила скорость обработки статистической информации и ее доступность максимально широкому кругу пользователей, способствовала повышению уровня информационной безопасности и антивирусной защиты, снизила риск информационных угроз в информационных системах.

Создание информационной системы «Статистика» способствовало решению комплекса функциональных задач за счет внедрения следующих подсистем и услуг:

- подсистемы хранения документов;
- web-подсистемы доступа к хранилищу документов во внутренней защищенной сети Правительства Астраханской области;
- подсистемы импорта документов;
- подсистемы шифрования VPN-канала связи;
- услуг по предоставлению канала связи с Управлением Федеральной службы государственной статистики по Астраханской области и Республике Калмыкия.

Цели, которые стоят перед исполнительными органами государственной власти Астраханской области, требуют принятия большого количества взаимосогласованных управленческих решений. Повышение качества государственного управления основывается на разработке различных аналитических программных продуктов, таких как:

- прогнозирование социально-экономического развития Астраханской области;
- анализ и мониторинг социально-экономических процессов в Астраханской области;
- формирование и реализация государственных программ Астраханской области;
- совершенствование системы индикативного управления социально-экономическими процессами в Астраханской области, предусма-

тривающее формирование статистической базы для индикативной оценки управления.

Наличие огромного количества быстро изменяющихся формальных и неформальных параметров, влияющих на конечный результат, повышает сложность анализа и моделирования ситуации при принятии и согласовании управленческих решений и предъявляет особые требования к качеству исходной информации.

Вместе с тем существует ряд проблем, требующих решения уже в ближайшее время, а именно:

- нерешенность целого ряда вопросов по совершенствованию методологических подходов в статистическом учете;
- отсутствие показателей, отражающих новые социально-экономические явления и процессы, необходимые для анализа развития экономики Астраханской области;
- распыленность информации и трудности, возникающие у пользователей при получении необходимой информации.

Для решения вышеуказанных проблем необходимо разработать новые, не используемые в статистической практике показатели и алгоритмы их расчета, определить источники и методы получения первичных данных, создать программно-технологическое обеспечение, а также определить процедуры согласования и представления итоговых данных.

Внедрение автоматизированных методов анализа и прогнозирования социально-экономического развития области, внедрение специальных методик прогнозирования и моделирования, выявление слабых мест и потенциальных угроз позволит значительно повысить эффективность принятия управленческих решений исполнительными органами государственной власти Астраханской области.

Накопленный потенциал региональной статистики требует продолжения преобразований с поэтапным решением вышеобозначенных проблем.

Позитивным изменениям в экономике способствовали реализуемые Правительством Астраханской области меры, направленные на стимулирование экономической активности и экономического роста в сфере создания благоприятных условий для привлечения инвестиций, развития субъектов МСП, инновационного развития.

Концепцией долгосрочного социально-экономического развития Российской Федерации на период до 2020 года определены задачи по переходу экономики на инновационный путь развития, по выведению страны в число ведущих мировых экономик с высоким уровнем благосостояния, развитой инфраструктурой, долей высокотехнологичного сектора в ВВП страны не менее 17 - 20%.

Необходимым условием реализации данных задач являются масштабные инвестиции в производства, новые технологии, обучение, развитие малого и среднего бизнеса.

Однако инвестиционные процессы в экономике Астраханской области остаются недостаточно активными для ее структурной модернизации.

Несмотря на то, что за последние десять лет в Астраханскую область было инвестировано около 560 млрд рублей и инвестиционная ситуация в регионе характеризуется положительной динамикой основных макропоказателей инвестиционной деятельности, значительные притоки инвестиций направляются преимущественно в нефтегазовый сектор экономики.

Активное инвестирование в нефтегазовый сектор создает дисбаланс в отраслевой структуре экономики и формирует условия для закрепления монопрофильности регионального хозяйства.

В рамках действий по диверсификации экономики Правительство Астраханской области ведет активную работу по выравниванию отраслевого развития и стимулирования развития отдельных секторов экономики. Данная деятельность осуществляется посредством организации стратегического планирования социально-экономического развития региона и повышения эффективности воздействия на экономические процессы.

Реализация вышеуказанных направлений работы будет связана с систематизацией мер государственного воздействия на формирование благоприятной инвестиционной среды посредством применения программно-целевого метода решения задач.

Более того, Президент Российской Федерации в своем послании к Федеральному Собранию Российской Федерации в 2012 году подчеркнул особую значимость вопросов формирования благоприятного инвестиционного климата и возложил решение данной задачи на субъекты Российской Федерации.

Таким образом, для планомерного и динамичного развития региональной экономики, а также синхронизации деятельности федеральных, региональных и муниципальных властей необходимо создание комплекса мер по повышению инвестиционной привлекательности Астраханской области.

Мероприятия по решению отдельных задач, не увязанные в единую систему, не дадут должного эффекта и могут привести к несогласованности действий органов государственной власти, что, в свою очередь, приведет к неэффективному использованию выделяемых ресурсов и недостижению целевых установок по созданию условий для привлечения инвестиций в экономику Астраханской области.

Выставочно-ярмарочная деятельность является инструментом макроэкономической и инвестиционной политики.

Выставки и ярмарки обеспечивают мобильность рынка, создают необходимое информационное поле, формируют значительные финансовые потоки, а также приносят дополнительный доход в бюджеты всех уровней.

На современном этапе выставочно-ярмарочная деятельность превратилась в заметный сегмент рынка. В стране создана выставочная индустрия, тесно связанная с рядом отраслей промышленности, имеющая собственную инфраструктуру, материально-техническую базу, специализированные кадры.

Выступая связующим звеном между внутренними и международными рынками, выставочно-ярмарочная деятельность способствует привлечению иностранных инвестиций для реализации инвестиционных проектов российских организаций, созданию конкурентоспособной продукции.

Важнейшей целью практической деятельности исполнительных органов государственной власти Астраханской области является обеспечение конкурентоспособности товаров и услуг, технологий и идей, бизнеса и самого го-сударства.

Достижение этой цели возможно лишь при консолидации всех интеллектуальных, властных и нравственных ресурсов, при включении в этот процесс выставочно-ярмарочной деятельности и использовании ее потенциала в качестве одного из инструментов развития экономики.

В Астраханской области при организации выставочно-ярмарочных мероприятий учитываются приоритеты региона, под которыми понимаются выгодность и рациональность мероприятия для любого муниципального образования Астраханской области.

В решении этого вопроса ставится серьезная задача - создание единого информационного пространства с целью изучения потребностей продукции астраханских товаропроизводителей в других субъектах Российской Федерации, а также в странах ближнего и дальнего зарубежья, равно как изучение и прогнозирование потребностей области.

Не менее важной сферой экономики Астраханской области является МСП, в связи с чем ведется активная государственная политика по его развитию.

Доля малого и среднего бизнеса в ВРП Астраханской области выросла с 8,4% в 2006 году, до 35,4% в 2013 году; уровень данного показателя в 2014 году - 37,5%.

Оборот малых предприятий вырос с 2005 года более чем в 3,9 раза и составил в 2013 году 87,61 млрд рублей, а в 2014 году этот показатель превысит 110 млрд. За рассматриваемый период произошло качественное изменение структуры оборота предприятий малого бизнеса - увеличение доли сферы услуг. Почти в 2 раза выросла доля сферы операций с недвижимым имуществом, аренды и предоставления услуг, в 4 раза – сфера гостиниц и ресторанов, в 3 раза - предоставления коммунальных и персональных услуг, в 4 - здравоохранения и предоставления социальных услуг. Практически в 2 раза увеличилась доля сельского хозяйства.

Удельный вес оборота реального сектора (сельское хозяйство, рыболовство и рыбоводство, обрабатывающие производство, строительство) в общем обороте малых предприятий, расположенных на территории Астраханской области, составляет 27,82% (по Российской Федерации в целом эта цифра чуть больше 22%). Доля сферы услуг также выше, чем в среднем по России (Астраханская область - 21,97%, Российская Федерация - 17,54%).

Достижению позитивных результатов развития предпринимательства способствовала реализация программ, направленных на развитие и государственную поддержку МСП.

С 2005 по 2014 год по программам развития и государственной поддержки МСП освоено 2,4 млрд рублей из средств федерального бюджета и бюджета Астраханской области, а количество получателей поддержки превысило 50 тысяч.

Наиболее востребованными видами государственной финансовой поддержки являются микрозаймы, поручительства АО «Астраханский залоговый фонд».

С 2006 по 2014 год общий объем государственной финансовой поддержки составил 1,99 млрд рублей, в том числе в 2014 году - 292,4 млн рублей.

Оказание государственной поддержки субъектам МСП для многих из них становится тем импульсом, который необходим для дальнейшего успешного развития.

Всего за 9 лет работы программ развития и государственной поддержки МСП уже создано и сохранено более 24 тыс. рабочих мест, что сопоставимо с двукратной общей численностью группы предприятий, входящих в крупнейший производственный комплекс региона - ООО «Газпром добыча Астрахань».

С 2008 года как один из видов государственной поддержки осуществляется реализация образовательных программ для малого бизнеса. За это время предприниматели прошли обучение по самому широкому спектру тем: создание и продвижение бизнеса, работа с персоналом и финансы организации, коммерциализация инновационных разработок и вывод продукции на международные рынки. Количество субъектов малого предпринимательства, прошедших обучение, увеличилось с 8 в 2008 году до 4238 в 2013 году. Всего к концу 2014 года численность участников образовательных программ превысила 14 тыс. человек.

Важнейшую роль в развитии МСП играет инфраструктура поддержки.

За годы работы программы развития и государственной поддержки МСП инфраструктура поддержки бизнеса выросла с одного до 15 объектов, расположенных на всей территории Астраханской области и имеющих 16 филиалов и отделений: региональный центр инжиниринга, сеть бизнес-инкубаторов, центр координации поддержки экспортно ориентированного предпринимательства, региональный интегрированный центр, центр кластерного развития, центр инноваций социальной сферы, центр микрофинансирования, гарантийный фонд и так далее.

Одним из приоритетных направлений повышения конкурентоспособности экономики в Астраханской области является развитие инновационного предпринимательства.

За период с 2012 по 2014 год государственной поддержкой охвачены 38 инновационных компаний Астраханской области, что позволило создать более 150 рабочих мест.

Реализация мероприятий по поддержке инновационных компаний будет способствовать повышению инновационной активности бизнеса и появлению новых инновационных компаний в регионе.

Внешнеторговый оборот Астраханской области по итогам 2013 года составил 1318,1 млн долларов США и увеличился по сравнению с 2012 годом на 397,4 млн долларов США или на 43,2%. Со странами дальнего зарубежья внешнеторговый оборот сложился в сумме 791,5 млн долларов США (97,5% к 2012 году), с государствами СНГ - 526,5 млн долларов США (484,3%).

Важность внешнеэкономической деятельности малых и средних предприятий обусловлена не только экономической, но и социальной ролью в развитии Астраханской области. Экспорт товаров и услуг обеспечивает поступление финансовых ресурсов как в виде доходов в консолидированный бюджет, так и в виде роста доходов населения Астраханской области.

Реализация мероприятий по поддержке астраханских экспортно ориентированных компаний позволит увеличить долю субъектов МСП, экспортирующих товары (услуги), с 1,8 до 3,71%, популяризировать экспортную деятельность субъектов МСП Астраханской области.

Развитие МСП среди молодежи является неотъемлемой частью экономической системы хозяйствования Астраханской области.

Развитие молодежного предпринимательства на современном этапе должно способствовать не только подготовке квалифицированных кадров, но и скорейшему переходу страны на инновационный путь развития. Одной из основных задач государства является построение инновационной экономики, что невозможно без формирования ее основы - сообщества молодых, инициативных, инновационно мыслящих предпринимателей.

Результатом реализации комплекса мероприятий, направленных на развитие молодежного предпринимательства, станет увеличение количества физических лиц в возрасте до 30 лет, вовлеченных в предпринимательскую деятельность, с 1,1 до 5%.

Вопросы защиты прав потребителей и усиления социальных гарантий, государственного контроля в области защиты прав потребителей являются целью стратегического развития Российской Федерации. В целях обеспечения комплексного решения проблематики по обеспечению защиты прав потребителей применяется программно-целевой метод. Разработка и реализация мероприятий по обеспечению прав потребителей позволит повысить социальную защищенность граждан, обеспечит сбалансированную защиту интересов потребителей и повысит качество жизни жителей региона.

*Приложение № 2 к постановлению Правительства Астраханской области от 10.12.2019 № 493-П*

4. Цель и задача государственной программы

Государственная программа направлена на достижение следующей цели, установленной государственной программой Российской Федерации «Экономическое развитие и инновационная экономика», утвержденной постановлением Правительства Российской Федерации от 15.04.2014 № 316, – создание благоприятного предпринимательского климата и условий для ведения бизнеса в Астраханской области.

Достижение цели предполагается посредством решения следующей задачи, являющейся конечным результатом реализации совокупных взаимосвязанных мероприятий государственной программы, – повышение предпринимательской активности и развитие малого и среднего предпринимательства.

Результатом реализации государственной программы предусматривается развитие сферы МСП как одного из факторов инновационного развития и улучшения отраслевой структуры экономики, а также социального развития и обеспечения стабильно высокого уровня занятости.

*Приложение № 3 к постановлению Правительства Астраханской области от 10.12.2019 № 493-П*

11. Оценка эффективности реализации государственной программы

Реализация государственной программы позволит обеспечить стабильно высокий уровень занятости населения путем создания благоприятного предпринимательского климата и условий для ведения бизнеса в Астраханской области.

Эффективность реализации государственной программы выражается в достижении следующих показателей:

- доля среднесписочной численности работников (без внешних сов-местителей), занятых у субъектов МСП, в общей численности занятого насе-ления достигнет 21,14% в 2024 году;
- коэффициент рождаемости субъектов МСП (количество созданных в отчетном периоде малых и средних предприятий на 1 тыс. действующих на дату окончания отчетного периода малых и средних предприятий) к 2024 году составит 124,99 ед.;
- количество зарегистрированных ежегодно малых и средних предприятий возрастет до 4097 ед. в 2024 году;
- количество выдаваемых микрозаймов Астраханским фондом поддержки малого и среднего предпринимательства (микрокредитной компанией) субъектам МСП возрастет с 369 в 2019 году до 547 в 2024 году (нарастающим итогом);
- численность занятых в сфере МСП, включая индивидуальных предпринимателей, увеличится с 96 до 102,5 тыс. человек;
- количество вновь созданных субъектов МСП участниками регионального проекта «Популяризация предпринимательства» составит 413 ед. в 2024 году;
- количество самозанятых граждан, зафиксировавших свой статус, с учетом введения налогового режима для самозанятых составит 20 тыс. человек в 2024 году;
- количество субъектов МСП (включая индивидуальных предпри-нимателей) в расчете на 1 тыс. человек населения возрастет до 32,3 ед. в 2024 году;
- оборот субъектов МСП в постоянных ценах по отношению к показателю 2014 года достигнет 111,4% в 2024 году;
- оборот в расчете на одного работника субъекта МСП в постоянных ценах по отношению к показателю 2014 года достигнет 147,5% в 2024 году;
- объем налоговых поступлений по налогам, уплачиваемым субъекта-ми МСП (упрощенная система налогообложения, единый налог на времен-ный доход, единый сельскохозяйственный налог, патент) за период с 2015 по 2024 год составит 20,28 млрд руб.;
- доля обрабатывающей промышленности в обороте субъектов МСП (без учета индивидуальных предпринимателей) достигнет 12,87% в 2024 году;
- доля инновационных субъектов МСП (юридических лиц) в общей численности субъектов МСП (юридических лиц) в 2024 году составит 1,15%;
- удельный вес инновационных товаров, работ, услуг в общем объеме отгруженных товаров, выполненных работ, услуг малых предприятий достигнет 0,012%;
- доля субъектов МСП, экспортирующих товары (услуги), в общей численности субъектов МСП (без индивидуальных предпринимателей) достигнет 4,05%;
- доля экспортно ориентированных субъектов МСП, получивших государственную поддержку, в общем числе субъектов МСП, получивших государственную поддержку, в 2024 году составит 11,2%;
- доля физических лиц в возрасте до 30 лет, вовлеченных в предпри-нимательскую деятельность, от общего числа молодежи Астраханской области в 2024 году достигнет 5%;
- количество физических лиц в возрасте до 30 лет (включительно), вовлеченных в реализацию мероприятий, составит 9122 чел. за период с 2015 по 2024 год;
- снижение количества нарушений законодательства Российской Федерации и Астраханской области в сфере потребительского рынка (в % к коли-честву нарушений в 2017 году) составит 30% в 2024 году;
- количество исполнительных органов государственной власти Астраханской области и организаций, входящих в систему защиты прав потребителей, к 2024 году достигнет 40 ед.;
- количество фактов добровольного удовлетворения законных требований потребителей продавцами (исполнителями), в том числе с применением процедуры медиации, к 2024 году составит 200 ед.;
- количество мероприятий информационно-просветительского характера, направленных на просвещение и информирование потребителей и хозяйствующих субъектов, за период с 2017 по 2024 год составит 166 ед.

Эффективность реализации государственной программы будет рассчитана исходя из количественной оценки показателей затрат и целевых показателей результативности программы как соотношение достигнутых и планируемых результатов.

Достижение цели и решение задачи государственной программы также является важным условием обеспечения устойчивого развития экономики Астраханской области.

Для оценки хода реализации и эффективности мероприятий, предусмотренных государственной программой, используются статистические и качественные показатели результативности и эффективности, представленные в приложении № 3 к государственной программе.

*Приложение № 4 к постановлению Правительства Астраханской области от 10.12.2019 № 493-П*

2. Цель и задачи подпрограммы

Целью подпрограммы является обеспечение благоприятных условий для развития субъектов МСП.

Достижение цели предполагается посредством решения следующих задач, являющихся конечным результатом реализации совокупных взаимосвязанных мероприятий подпрограммы государственной программы:

- обеспечение доступности финансовой поддержки для субъектов МСП;
- обеспечение доступности имущественной, образовательной и информационно-консультационной поддержки для субъектов МСП.

Результатом реализации подпрограммы государственной программы станет увеличение как количества субъектов МСП Астраханской области, так и увеличение их оборота, увеличение налоговых отчислений.

*Приложение № 5 к постановлению Правительства Астраханской области от 10.12.2019 № 493-П*

3. Прогноз сводных показателей целевых заданий по этапам реализации подпрограммы
(при оказании государственными учреждениями государственных услуг (работ) в рамках подпрограммы)

Реализация подпрограммы по мероприятиям:

- реализация мероприятий по развитию центра кластерного развития для субъектов МСП;
- реализация мероприятий по развитию регионального центра инжиниринга для субъектов МСП;
- финансирование затрат, связанных с выполнением государственного задания учредителя АУ АО «АОИЦ»;
- развитие инфраструктуры поддержки субъектов малого предпринимательства, оказывающей имущественную поддержку, - бизнес-инкубаторов;
- создание и развитие деятельности центра поддержки предпринимательства,

предполагает участие АУ АО «АОИЦ».

В рамках исполнения вышеперечисленных мероприятий оказываются следующие виды государственных услуг:

| Наименование государственной услуги | Наименование сводного показателя | Значения показателей | | | | | | | | | |
|---|---|---|---|---|---|---|---|---|---|---|---|
| | | 2015 | 2016 | 2017 | 2018 | 2019 | 2020 | 2021 | 2022 | 2023 | 2024 |
| Предоставление информационной и консультационной поддержки субъектам МСП (информирование) | Количество субъектов МСП, получивших услугу, ед. | x | 1499 | 639 | 439 | x | x | x | x | x | x |
| Предоставление информационной и консультационной поддержки субъектам МСП (консультирование) | Количество субъектов МСП, получивших услугу, ед. | x | 1143 | 391 | 541 | 2365 | 970 | 1499 | 1499 | 1499 | 1499 |

| | | | | | | | | | | | |
|---|---|---|---|---|---|---|---|---|---|---|---|
| Организация мероприятий (выставки) | Количество проведенных мероприятий, ед. | x | 1 | 1 | x | x | x | x | x | x | x |
| Содержание (эксплуатация) имущества, находящегося в государственной (муниципальной) собственности | Эксплуатируемая площадь зданий, тыс. м$^2$ | x | 8,096 | 8,096 | x | x | x | x | x | x | x |
| Предоставление информационной и консультационной поддержки субъектам МСП (ведение реестра субъектов малого и среднего предпринимательства - получателей государственной поддержки) | Количество субъектов МСП, получивших услугу, ед. | x | x | x | 1328 | 3124 | 1598 | 2170 | 2170 | 2170 | 2170 |
| Оказание имущественной поддержки субъектам МСП в виде передачи в пользование государственного имущества на льготных условиях | Количество субъектов МСП, получивших услугу, ед. | x | x | x | 32 | 39 | 39 | 39 | 39 | 39 | 39 |
| Предоставление информационной и консультационной поддержки субъектам МСП (оказание услуг по разработке бизнес-планов, концепций, технико-экономических обоснований, инвестиционных проектов, реализуемых на территории Астраханской области) | Количество субъектов МСП, получивших услугу, ед. | x | x | x | 23 | 50 | 59 | 75 | 75 | 75 | 75 |
| Поддержка выставочной деятельности (организация и проведение выставочных мероприятий, семинаров, конкурсов, развлекательных мероприятий и других презентационно-имиджевых мероприятий, поддержка местных товаропроизводителей. Прочая деятельность, связанная с использованием вычислительной техники и информационных технологий) | Количество субъектов МСП, получивших услугу, ед. | x | x | x | 25 | 250 | 200 | 200 | 200 | 200 | 200 |
| Предоставление информационной и консультационной поддержки субъектам МСП (предоставление услуг по организации и содействию в проведении семинаров, совещаний, круглых столов и иных мероприятий - очная, телефонная связь, информационно-телекоммуникационная сеть) | Количество субъектов МСП, получивших услугу, ед. | x | x | x | 151 | 250 | 200 | 200 | 200 | 200 | 200 |
| Предоставление информационной и консультационной поддержки субъектам МСП (предоставление услуг по организации и содействию в проведении семинаров, совещаний, круглых столов и иных мероприятий - выдача сертификата) | Количество субъектов МСП, получивших услугу, ед. | x | x | x | 151 | x | x | x | x | x | x |
| Предоставление образовательной поддержки субъектам МСП (реализация образовательных программ для субъектов малого и среднего предпринимательства) | Общее число участников проведенных мероприятий, ед. | x | x | x | 110 | 140 | 100 | 100 | 100 | 100 | 100 |
| Предоставление услуг субъектам малого и среднего предпринимательства по регулированию и содействию эффективному ведению экономической деятельности, деятельности в области региональной, национальной и молодежной политики (региональные конкурсы в сфере экономики, инвестиций и инноваций) | Количество субъектов МСП, получивших услугу, ед. | x | x | x | 8 | 30 | 30 | 57 | 57 | 57 | 57 |

*Приложение № 6 к постановлению Правительства Астраханской области от 10.12.2019 № 493-П*

2. Цель и задача подпрограммы

Целью подпрограммы является повышение инновационной активности бизнеса и ускорение появления новых инновационных компаний.

Достижение цели предполагается посредством решения следующей задачи, являющейся конечным результатом реализации совокупных взаимосвязанных мероприятий подпрограммы государственной программы, – появление и развитие новых рынков, продуктов и технологий.

В результате реализации подпрограммы государственной программы прогнозируется увеличение количества инновационных субъектов МСП Астраханской области, увеличение объема их отгруженной продукции (услуг).

*Приложение № 7 к постановлению Правительства Астраханской области от 10.12.2019 № 493-П*

3. Прогноз сводных показателей целевых заданий по этапам реализации подпрограммы (при оказании государственными учреждениями государственных услуг (работ) в рамках подпрограммы)

Реализация подпрограммы по мероприятию «Реализация мероприятий по развитию центра инноваций социальной сферы» предполагает участие АУ АО «АОИЦ».

В рамках исполнения указанного мероприятия оказываются следующие виды государственных услуг:

| Наименование государственной услуги | Наименование сводного показателя | Значения показателей | | | | | | | | | |
|---|---|---|---|---|---|---|---|---|---|---|---|
| | | 2015 | 2016 | 2017 | 2018 | 2019 | 2020 | 2021 | 2022 | 2023 | 2024 |
| Предоставление информационной и консультационной поддержки субъектам МСП (информирование) | Количество субъектов МСП, получивших услугу, ед. | x | 1499 | 639 | 439 | x | x | x | x | x | x |
| Предоставление информационной и консультационной поддержки субъектам МСП (консультирование) | Количество субъектов МСП, получивших услугу, ед. | x | 1143 | 391 | 541 | 2365 | 970 | 1499 | 1499 | 1499 | 1499 |
| Организация мероприятий (выставки) | Количество проведенных мероприятий, ед. | x | 1 | 1 | x | x | x | x | x | x | x |
| Содержание (эксплуатация) имущества, находящегося в государственной (муниципальной) собственности | Эксплуатируемая площадь зданий, тыс. м$^2$ | x | 8,096 | 8,096 | x | x | x | x | x | x | x |
| Предоставление информационной и консультационной поддержки субъектам МСП (ведение реестра субъектов малого и среднего предпринимательства - получателей государственной поддержки) | Количество субъектов МСП, получивших услугу, ед. | x | x | x | 1328 | 3124 | 1598 | 2170 | 2170 | 2170 | 2170 |
| Оказание имущественной поддержки субъектам МСП в виде передачи в пользование государственного имущества на льготных условиях | Количество субъектов МСП, получивших услугу, ед. | x | x | x | 32 | 39 | 39 | 39 | 39 | 39 | 39 |
| Предоставление информационной и консультационной поддержки субъектам МСП (оказание услуг по разработке бизнес-планов, концепций, технико-экономических обоснований, инвестиционных проектов, реализуемых на территории Астраханской области) | Количество субъектов МСП, получивших услугу, ед. | x | x | x | 23 | 50 | 59 | 75 | 75 | 75 | 75 |
| Поддержка выставочной деятельности (организация и проведение выставочных мероприятий, семинаров, конкурсов, развлекательных мероприятий и других презентационно-имиджевых мероприятий, поддержка местных товаропроизводителей. Прочая деятельность, связанная с использованием вычислительной техники и информационных технологий) | Количество субъектов МСП, получивших услугу, ед. | x | x | x | 25 | 250 | 200 | 200 | 200 | 200 | 200 |
| Предоставление информационной и консультационной поддержки субъектам МСП (предоставление услуг по организации и содействию в проведении семинаров, совещаний, круглых столов и иных мероприятий - очная, телефонная связь, информационно-телекоммуникационная сеть) | Количество субъектов МСП, получивших услугу, ед. | x | x | x | 151 | 250 | 200 | 200 | 200 | 200 | 200 |

| | | | | | | | | | | | |
|---|---|---|---|---|---|---|---|---|---|---|---|
| Предоставление информационной и консультационной поддержки субъектам МСП (предоставление услуг по организации и содействию в проведении семинаров, совещаний, круглых столов и иных мероприятий - выдача сертификата) | Количество субъектов МСП, получивших услугу, ед. | x | x | x | 151 | x | x | x | x | x | x |
| Предоставление образовательной поддержки субъектам МСП (реализация образовательных программ для субъектов малого и среднего предпринимательства) | Общее число участников проведенных мероприятий, ед. | x | x | x | 110 | 140 | 100 | 100 | 100 | 100 | 100 |
| Предоставление услуг субъектам малого и среднего предпринимательства по регулированию и содействию эффективному ведению экономической деятельности, деятельности в области региональной, национальной и молодежной политики (региональные конкурсы в сфере экономики, инвестиций и инноваций) | Количество субъектов МСП, получивших услугу, ед. | x | x | x | 8 | 30 | 30 | 57 | 57 | 57 | 57 |

*Приложение № 8 к постановлению Правительства Астраханской области от 10.12.2019 № 493-П*

2. Цель и задача подпрограммы

Целью подпрограммы является обеспечение благоприятных условий для развития экспортно ориентированных субъектов МСП.

Достижение цели предполагается посредством решения следующей задачи, являющейся конечным результатом реализации совокупных взаимосвязанных мероприятий подпрограммы государственной программы, – обеспечение доступа субъектов МСП к экспортной поддержке.

Результатом реализации подпрограммы государственной программы станет увеличение количества субъектов МСП, экспортирующих товары (услуги), увеличение объема их отгруженной продукции (услуг), увеличение количества заключенных экспортных контрактов.

*Приложение № 9 к постановлению Правительства Астраханской области от 10.12.2019 № 493-П*

2. Цель и задача подпрограммы

Целью подпрограммы является вовлечение молодежи в предпринимательскую деятельность на территории Астраханской области.

Достижение цели предполагается посредством решения следующей задачи, являющейся конечным результатом реализации совокупных взаимосвязанных мероприятий подпрограммы государственной программы, – проведение информационной кампании, направленной на вовлечение молодежи в предпринимательскую деятельность.

Результатом реализации подпрограммы государственной программы станет увеличение физических лиц в возрасте до 30 лет, вовлеченных в предпринимательскую деятельность.

*Приложение № 10 к постановлению Правительства Астраханской области от 10.12.2019 № 493-П*

2. Цель и задачи подпрограммы

Целью подпрограммы является развитие системы обеспечения прав потребителей в Астраханской области, направленной на минимизацию рисков нарушения законных прав и интересов потребителей и обеспечение необходимых условий для их эффективной защиты.

Достижение цели предполагается посредством решения следующих задач, являющихся конечным результатом реализации совокупных взаимосвязанных мероприятий подпрограммы государственной программы:

- совершенствование системы защиты прав потребителей в Астраханской области;
- повышение уровня правовой грамотности населения и социальной ответственности хозяйствующих субъектов, работающих на потребительском рынке Астраханской области.

Результатом реализации подпрограммы государственной программы станет снижение количества нарушений законодательства Российской Федерации и Астраханской области в сфере потребительского рынка.

Приложение № 11 к постановлению Правительства Астраханской области от 10.12.2019 № 493-П

Приложение № 1
к государственной программе

Перечень мероприятий государственной программы «Экономическое развитие Астраханской области» (2015 – 2018 гг.)

| Наименование государственной программы, целей, задач, основных мероприятий, подпрограмм, мероприятий, а также наименование ведомственной целевой программы | Исполнители мероприятий и сроки | Источники финансирования | Объемы финансирования ( тыс. рублей) | | | | | Показатели эффективности по целям и задачам и результативности по мероприятиям выполнения государственной программы | | | | | | |
|---|---|---|---|---|---|---|---|---|---|---|---|---|---|---|
| | | | Всего (2015 – 2018 гг.) | 2015 | 2016 | 2017 | 2018 | Наименование показателей, ед. измерения | Значение показателей за пред-шествующий период 2013 | Значение показателей за пред-шествующий период 2014 | 2015 | 2016 | 2017 | 2018 |
| Государственная программа «Экономическое развитие Астраханской области» | | | | | | | | | | | | | | |
| 1 | 2 | 3 | 4 | 5 | 6 | 7 | 8 | 9 | 10 | 11 | 12 | 13 | 14 | 15 |
| Цель государственной программы. Создание благоприятного предпринимательского климата и условий для ведения бизнеса в Астраханской области | | Всего | 1261516,79968 | 321726,086 | 331352,40238 | 291863,7113 | 316574,60 | Доля среднесписочной численности работников (без внешних совместителей), занятых у субъектов МСП, в общей численности занятого населения, % | 27,02 | 29,41 | 27,9 | 22,86 | 22,91 | 22,98 |
| | | Бюджет Астраханской области | 897921,67125 | 134530 | 230675,6935 | 244588,57775 | 288127,40 | | | | | | | |
| | | Субсидии из федерального бюд-жета | 297061,54855 | 149730,086 | 71609,129 | 47275,13355 | 28447,20 | | | | | | | |
| | | Внебюджетные источники (соб-ственные средства субъектов МСП) | 66533,57988 | 37466 | 29067,57988 | 0 | 0 | | | | | | | |
| Задача государственной программы. Повышение предпринимательской активности и развитие малого и среднего предпринимательства | | Бюджет Астраханской области | 126592,36888 | 23172,2 | 31300,0 | 30138,54376 | 41981,62512 | Коэффициент рождаемости субъектов МСП (количество созданных в отчетном периоде малых и средних предприятий на 1 тыс. действующих на дату окончания отчетного периода малых и средних предприятий), ед. | -[1] | -[1] | -[1] | 147,39 | 147,8 | 147,82 |
| | | Субсидии из федерального бюд-жета | 287529,69855 | 148278,416 | 70694,329 | 40741,75355 | 27815,2 | | | | | | | |
| | | Внебюджетные источники (собственные средства субъектов МСП) | 66533,57988 | 37466 | 29067,57988 | 0 | 0 | Количество зарегистрированных ежегодно малых и средних предприятий, ед. | -[1] | -[1] | -[1] | 4879 | 4922 | 4785 |
| Подпрограмма «Содействие развитию малого и среднего предпринимательства» | | Бюджет Астраханской области | 104375,72659 | 17422,2 | 24791,147 | 25462,37959 | 36700,0 | | | | | | | |
| | | Субсидии из федерального бюд-жета | 229824,13822 | 122678,416 | 58366,286 | 32871,73622 | 15907,7 | | | | | | | |
| | | Вне-бюджетные источники (собственные средства субъектов МСП) | 64783,57988 | 35716 | 29067,57988 | 0 | 0 | | | | | | | |
| Цель. Обеспечение благоприятных условий для развития субъектов МСП | | | | | | | | Количество субъектов МСП (включая индивидуальных предпринимателей) в расчете на 1 тыс. человек населения, ед. | -[1] | -[1] | -[1] | 32,5 | 32,6 | 31,8 |
| Задача 1. Обеспечение доступности финансовой поддержки для субъектов МСП | | | | | | | | Оборот субъектов МСП в постоянных ценах по отношению к показателю 2014 года, % | x[2] | x[2] | 81,7 | 98,86 | 106,91 | 90,5 |
| | | | | | | | | Оборот в расчете на одного работника субъекта МСП в постоянных ценах по отношению к показателю 2014 года, % | x[2] | x[2] | 86,4 | 117,2 | 126,4 | 110,6 |
| Мероприятие 1.1. Развитие системы поручительств субъектов МСП | Министерство экономического развития Астраханской области, АО «Астраханский залоговый фонд» (по согласованию), 2015-2024 | Бюджет Астраханской области | 0 | 0 | 0 | 0 | 0 | Количество субъектов МСП, получивших поручительства гарантийного фонда, ед. | 25 | 26 | 15 | 35 | 20 | 20 |
| | | Субсидии из федерального бюджета | 0 | 0 | 0 | 0 | 0 | | | | | | | |

| | | | | | | | | | | | | | | |
|---|---|---|---|---|---|---|---|---|---|---|---|---|---|---|
| Мероприятие 1.2. Пополнение фонда, предназначенного для выдачи микрозаймов субъектам МСП | Министерство экономического развития Астраханской области, Фонд (по согласованию), 2015-2024 | Бюджет Астраханской области | 35616,78631 | 3000 | 3000 | 11616,78631 | 18000,0 | Количество вновь созданных рабочих мест (включая вновь зарегистрированных индивидуальных предпринимателей) субъектами МСП, получившими государственную поддержку, ед. | 177[3] | 601[3] | 21[3] | 107[3] | 112 | 97 |
| | | Субсидии из федерального бюджета | 60211,43622 | 24272 | 0 | 29871,73622 | 6067,7 | | | | | | | |
| | | | | | | | | Прирост среднесписочной численности работников (без внешних совместителей), занятых у субъектов МСП, получивших государственную поддержку, % | -[4] | 52 | 32 | 0 | 13 | 9 |
| | | | | | | | | Количество субъектов МСП, получивших государственную поддержку, ед. | 134[3] | 140[3] | 39[3] | 181[3] | 100 | 66 |
| | | | | | | | | Увеличение оборота субъектов МСП, получивших государственную поддержку, в процентном соотношении к показателю за предыдущий период в постоянных ценах 2014 года, % | x[2] | x[2] | -[4] | 9 | 12 | 10 |
| | | | | | | | | Объем выданных микрозаймов субъектам МСП, тыс. руб. | 99751 | 163105 | 170600 | 168722 | 180355 | 120800 |
| | | | | | | | | Доля обрабатывающей промышленности в обороте субъектов МСП (без учета индивидуальных предпринимателей), получивших государственную поддержку, % | 18,7 | 20 | 19,7 | 18 | 21 | 20 |
| Мероприятие 1.3. Предоставление грантов начинающим субъектам малого предпринимательства | Министерство экономического развития Астраханской области, муниципальные образования Астраханской области (по согласованию), 2015-2016 | Бюджет Аст-раханской области | 3070 | 1270 | 1800 | 0 | 0 | Количество вновь созданных рабочих мест (включая вновь зарегистрированных индивидуальных предпринимателей) субъектами МСП, получившими государственную поддержку, ед. | 53 | 55 | 57 | 98 | - | - |
| | | Субсидии из федерального бюджета | 19730,516 | 10230,516[5] | 9500 | 0 | 0 | | | | | | | |
| | | Внебюд-жетные источ-ни-ки (собственные средства субъектов МСП) | 11400 | 5750 | 5650 | 0 | 0 | Количество субъектов МСП, получивших государственную поддержку, ед. | 51 | 55 | 48 | 44 | - | - |
| Мероприятие 1.4. Долевое финансирование целевых расходов, связанных с реализацией инвестиционных проектов субъектов МСП | Министерство экономического развития Астраханской области, 2015-2016 | Бюджет Астра-ханской области | 9422,5 | 3522,5 | 5900 | 0 | 0 | Количество вновь созданных рабочих мест (включая вновь зарегистрированных индивидуальных предпринимателей) субъектами МСП, получившими государственную поддержку, ед. | 48 | 50 | 52 | 348 | - | - |
| | | Субсидии из федерального бюджета | 93908,671 | 54408,671[6] | 39500 | 0 | 0 | | | | | | | |
| | | Вне-бюджетные источники (собственные средства субъектов МСП) | 51666 | 28966 | 22700 | 0 | 0 | Количество субъектов МСП, получивших государственную поддержку, ед. | 53 | 58 | 40 | 34 | - | - |
| Мероприятие 1.5. Предоставление субсидий субъектам МСП на организацию групп дневного времяпрепровождения детей дошкольного возраста и иных подобных им видов деятельности по уходу и присмотру за детьми | Министерство экономического развития Астраханской области, 2015-2016 | Бюджет Астра-ханской области | 2099,7 | 899,7 | 1200 | 0 | 0 | Количество вновь созданных рабочих мест (включая вновь зарегистрированных индивидуальных предпринимателей) субъектами МСП, получившими государственную поддержку, ед. | 1 | 28 | 21 | 26 | - | - |
| | | Субсидии из федерального бюд-жета | 7633,515 | 4767,229 [7] | 2866,286 | 0 | 0 | | | | | | | |
| | | Вне-бюджетные источники (собствен-ные средства субъектов МСП) | 1717,58 | 1000 | 717,58 | 0 | 0 | Количество детей, воспользовавшихся услугами центров времяпрепровождения детей | 150 | 258 | 150 | 110 | - | - |
| | | | | | | | | Количество субъектов МСП, получивших государственную поддержку, ед. | 1 | 10 | 12 | 6 | - | - |
| Задача 2. Обеспечение доступности имущественной, образовательной и информационно-консультационной поддержки для субъектов МСП | | | | | | | | Объем налоговых поступлений по налогам, уплачиваемым субъектами МСП (упрощенная система налогообложения, единый налог на временный доход, единый сельскохозяйственный налог, патент), млрд руб. | 1,54 | 1,67 | 1,8 | 1,88 | 1,88 | 1,9 |
| | | | | | | | | Доля обрабатывающей промышленности в обороте субъектов МСП (без учета индивидуальных предпринимателей), % | 9,1 | 12,7 | 17,1 | 14,9 | 14,9 | 10,53 |
| Мероприятие 2.1. Развитие инфраструктуры поддержки субъектов МСП | Министерство экономического развития Астраханской области, АУАО «АОИЦ», 2015-2024 | Бюджет Астраханской области | 54166,74028 | 8730,0 | 12891,147 | 13845,59328 | 18700,0 | Количество вновь созданных рабочих мест (включая вновь зарегистрированных индивидуальных предпринимателей) субъектами МСП, получившими государственную поддержку, ед. | 59 | 77 | 58 | 40 | 31 | 92 |
| | | Субсидии из федерального бюд-жета | 46340,0 | 27000,0 | 6500,0 | 3000,0 | 9840,0 | | | | | | | |
| | | | | | | | | Количество субъектов МСП, получивших государственную поддержку, ед. | 302 | 381 | 517 | 321 | 185 | 1012 |
| | | | | | | | | Прирост среднесписочной численности работников (без внешних совместителей), занятых у субъектов МСП, получивших государственную поддержку, % в том числе: | | | | | | |
| | | | | | | | | - в центре кластерного развития для субъектов МСП; | -[4] | -[4] | -[4] | 3 | 5 | 7 |
| | | | | | | | | - в региональном центре инжиниринга для субъектов МСП; | -[4] | -[4] | 50 | 50 | 25 | 7 |
| | | | | | | | | - в центре поддержки предпринимательства | - | - | - | - | - | 2 |
| | | | | | | | | Увеличение оборота субъектов МСП, получивших государственную поддержку, в процентном соотношении к показателю за предыдущий период в постоянных ценах 2014 года, % в том числе: | | | | | | |
| | | | | | | | | - в центре кластерного развития для субъектов МСП; | x[2] | x[2] | -[4] | 10 | 14 | 15 |
| | | | | | | | | - в региональном центре инжиниринга для субъектов МСП; | x[2] | x[2] | 221 | 217 | 223 | 15 |
| | | | | | | | | - в центре поддержки предпринимательства | - | - | - | - | - | 3 |
| | | | | | | | | Доля обрабатывающей промышленности в обороте субъектов МСП (без учета индивидуальных предпринимателей), получивших государственную поддержку, % в том числе: | | | | | | |
| | | | | | | | | - в центре кластерного развития для субъектов МСП; | -[4] | -[4] | -[4] | 7 | 10 | 10 |
| | | | | | | | | - в региональном центре инжиниринга для субъектов МСП; | -[4] | 82,6 | 85,9 | 81,8 | 62,5 | 20 |
| | | | | | | | | - в центре поддержки предпринимательства | - | - | - | - | - | 0,1[8] |

| | | | | | | | | | | | | | | |
|---|---|---|---|---|---|---|---|---|---|---|---|---|---|---|
| Мероприятие 2.2. Реализация массовых программ обучения и повышения квалификации | Министерство экономического развития Астраханской области, АУ АО «АОИЦ», 2015 | Бюджет Астраханской области | 0 | 0 | 0 | 0 | 0 | Количество прошедших обучение, ед. | - | 510 | 400 | 0 | 0 | 0 |
| | | Субси-дии из фе-де-раль-но-го бюд-жета | 2000 | 2000[9] | 0 | 0 | 0 | | | | | | | |
| Подпрограмма «Содействие развитию инновационного предпринимательства в Астраханской области» | | Бюджет Астраханской области | 8079,72328 | 1750 | 2971,36900 | 1276,72916 | 2081,62512 | | | | | | | |
| | | Субсидии из федерального бюд-жета | 21689,01733 | 12500 | 3500 | 1170,01733 | 4519 | | | | | | | |
| | | Внебюджетные источники (собст-венные средства субъектов МСП) | 1750 | 1750 | 0 | 0 | 0 | | | | | | | |
| Цель. Повышение инновационной активности бизнеса и ускорение появления новых инновационных компаний | | | | | | | | Доля инновационно активных малых и средних предприятий в общей численности малых и средних предприятий, % | 1,9 | 2,3 | 2,5 | 2,9 | 2,9 | 2,91 |
| Задача. Появление и развитие новых рынков, продуктов и технологий | | | | | | | | Доля инновационно активных субъектов МСП, получивших государственную поддержку, в общем числе субъектов МСП, получивших государственную поддержку, % | 9,6 | 10,6 | 10,8 | 11,1 | 11,2 | 11,25 |
| Мероприятие 1. Поддержка начинающих малых инновационных компаний - гранты на создание инновационной компании | Министерство экономического развития Астраханской области, 2015 | Бюджет Астраханской области | 0 | 0 | 0 | 0 | 0 | Количество начинающих малых инновационных компаний, получивших гранты, ед. | 4 | 4 | 7 | 0 | 0 | 0 |
| | | Субсидии из федерального бюджета | 3500 | 3500[10] | 0 | 0 | 0 | | | | | | | |
| | | | | | | | | Количество вновь созданных рабочих мест, ед. | 67 | 30 | 30 | 0 | 0 | 0 |
| | | Внебюджетные источники (собственные средства субъектов МСП) | 1750 | 1750 | 0 | 0 | 0 | | | | | | | |
| Мероприятие 2. Создание и (или) обеспечение деятельности центров молодежного инновационного творчества | Министерство экономического развития Астраханской области, 2015-2024 | Бюджет Астраханской области | 2336,63186 | 500 | 500 | 455,00674 | 881,62512 | Количество вновь созданных рабочих мест (включая вновь зарегистрированных индивидуальных предпринимателей) субъектами молодежного предпринимательства, получившими государственную поддержку, ед. | 0 | 2 | 4 | 1 | 2 | 3 |
| | | Субсидии из федерального бюд-жета | 7639,01733 | 4000 | 0 | 1170,01733 | 2469 | | | | | | | |
| | | | | | | | | Количество центров молодежного инновационного творчества, получивших государственную поддержку, ед. | 0 | 1 | 1 | 0 | 1 | 1 |
| | | | | | | | | Количество человек, воспользовавшихся услугами центра молодежного инновационного творчества | 0 | 80 | 300 | 550 | 680 | 500 |
| | | | | | | | | Коэффициент загрузки оборудования центра молодежного инновационного творчества, % | 0 | 60 | 60 | 75 | 80 | 60 |
| | | | | | | | | Количество проведенных мероприятий, направленных на развитие детского и молодежного научно-технического творчества, в том числе конкурсов, выставок, семинаров, тренингов и круглых столов, ед. | 0 | 30 | 60 | 32 | 34 | 9 |
| | | | | | | | | Количество субъектов малого предпринимательства, созданных физическими лицами в возрасте до 30 лет (включительно), вовлеченными в реализацию мероприятий, ед. | -[4] | -[4] | -[4] | -[4] | 2 | 1 |
| | | | | | | | | Количество физических лиц в возрасте до 30 лет (включительно), завершивших обучение, направленное на приобретение навыков ведения бизнеса и создания малых и средних предприятий | -[4] | -[4] | -[4] | -[4] | 50 | 50 |
| | | | | | | | | Количество физических лиц в возрасте до 30 лет (включительно), вовлеченных в реализацию мероприятий | -[4] | -[4] | -[4] | -[4] | 500 | 500 |
| Мероприятие 3. Реализация мероприятий по развитию центра инноваций социальной сферы | Министерство экономического развития Астраханской области, АУ АО «АОИЦ», 2015-2024 | Бюджет Астраханской области | 4243,09142 | 1250 | 971,3690 | 821,72242 | 1200 | Количество вновь созданных рабочих мест (включая вновь зарегистрированных индивидуальных предпринимателей) субъектами МСП, получившими государственную поддержку, ед. | 12 | 35 | 30 | 4 | 3 | 12 |
| | | Субсидии из федерального бюд-жета | 10550 | 5000 | 3500 | 0 | 2050 | | | | | | | |
| | | | | | | | | Количество субъектов малого и среднего предпринимательства, получивших государственную поддержку, ед. | 2 | 10 | 65 | 50 | 8 | 70 |
| | | | | | | | | Прирост среднесписочной численности работников (без внешних совместителей), занятых у субъектов МСП, получивших государственную поддержку, % | -[4] | -[4] | -[4] | -[4] | -[4] | 2 |
| | | | | | | | | Увеличение оборота субъектов малого и среднего предпринимательства, получивших государственную поддержку, в процентном соотношении к показателю за предыдущий период в постоянных ценах 2014 года, % | x[4] | x[4] | -[4] | -[4] | -[4] | 3 |
| | | | | | | | | Доля обрабатывающей промышленности в обороте субъектов МСП (без учета индивидуальных предпринимателей), получивших государственную поддержку, % | -[4] | -[4] | -[4] | -[4] | -[4] | 0,1[8] |
| Мероприятие 4. Организация участия инновационных разработок и технологий организаций Астраханской области в форумах, выставках, ярмарках, конференциях и так далее по инновационной и технологической тематике и их проведение | Министерство экономического развития Астраханской области, АУ АО «АОИЦ», 2016 | Бюджет Астраханской области | 1500 | 0 | 1500 | 0 | 0 | Количество проведенных в Астраханской области мероприятий (выставок, ярмарок и так далее), ед. | 4 | 3 | 0 | 1 | 0 | 0 |
| | | Субсидии из федерального бюд-жета | 0 | 0 | 0 | 0 | 0 | | | | | | | |
| Подпрограмма «Содействие развитию экспортно ориентированного предпринимательства в Астраханской области» | | Бюджет Астраханской области | 10736,91901 | 3000 | 2537,484 | 2699,43501 | 2500 | | | | | | | |
| | | Субсидии из федерального бюджета | 20820 | 5000 | 6000 | 4900 | 4920 | | | | | | | |
| Цель. Создание благоприятных условий для развития экспортно ориентированных субъектов МСП | | | | | | | | Доля субъектов МСП (без учета индивидуальных предпринимателей), экспортирующих товары (услуги), в общей численности субъектов МСП (без индивидуальных предпринимателей), % | 1,8 | 2,0 | 2,2 | 2,6 | 2,7 | 2,7 |
| | | | | | | | | Доля экспорта малых и средних предприятий Астраханской области в общем объеме экспорта Российской Федерации, % | 0,02 | 0,04 | 0,01 | 0,01 | 0,01 | 0,01 |
| Задача. Обеспечение доступа субъектов МСП к экспортной поддержке | | | | | | | | Доля экспортно ориентированных субъектов МСП, получивших государственную поддержку, в общем числе субъектов МСП, получивших государственную поддержку, % | 8,1 | 8,1 | 8,2 | 12,7 | 12,7 | 12,7 |

| | | | | | | | | | | | | | | |
|---|---|---|---|---|---|---|---|---|---|---|---|---|---|---|
| Мероприятие 1. Обеспечение деятельности центра координации поддержки экспортно ориентированных субъектов МСП | Министерство экономического развития Астраханской области, Фонд (по согласованию), 2015-2024 | Бюджет Астраханской области | 7880,03573 | 1500 | 1600 | 2280,03573 | 2500 | Количество субъектов МСП, получивших государственную поддержку, ед. | 532 | 540 | 300 | 428 | 150 | 148 |
| | | Субсидии из федерального бюд-жета | 12820 | 0 | 3000 | 4900 | 4920 | Количество экспортных контрактов, заключенных в результате промоутерс-ких мероприятий, органи-зованных для экспортно ориентированных субъек-тов МСП Астраханской области, ед. | 6 | 8 | 8 | 13 | 23 | 18 |
| | | | | | | | | Количество вновь созданных рабочих мест (включая вновь зарегистрированных индивидуальных предпринимателей) субъектами МСП, получившими государственную поддержку, ед. | -[4] | -[4] | -[4] | 7 | 6 | 10 |
| | | | | | | | | Прирост среднесписочной численности работников (без внешних совместителей), занятых у субъектов МСП, получивших государственную поддержку, ед. | -[4] | -[4] | -[4] | 2 | 4 | 7 |
| | | | | | | | | Увеличение оборота субъектов малого и среднего предпринимательства, получивших государственную поддержку, в процентном соотношении к показателю за предыдущий период в постоянных ценах 2014 года, % | -[4] | -[4] | -[4] | 30 | 33 | 15 |
| | | | | | | | | Доля обрабатывающей промышленности в обороте субъектов МСП (без учета индивидуальных предпринимателей), получивших государственную поддержку, % | -[4] | -[4] | -[4] | 15 | 20 | 20 |
| Мероприятие 2. Обеспечение деятельности регионального интегрированного центра | Министерство экономического развития Астраханской области, АУ АО «АОИЦ», 2015-2017 | Бюджет Астраханской области | 2856,88328 | 1500 | 937,484 | 419,39928 | 0 | Количество вновь созданных рабочих мест (включая вновь зарегистрированных индивидуальных предпринимателей) субъектами МСП, получившими государственную поддержку, ед. | 9 | 12 | 15 | 7 | 2 | 0 |
| | | Субсидии из федерального бюджета | 8000 | 5000 | 3000 | 0 | 0 | | | | | | | |
| | | | | | | | | Количество проведенных консультаций и мероприятий для субъектов МСП, ед. | 84 | 90 | 58 | 112 | 23 | 0 |
| | | | | | | | | Количество субъектов МСП, получивших государственную поддержку, ед. | 234 | 383 | 15 | 443 | 44 | 0 |
| | | | | | | | | Количество партнеров в сфере делового, технологического и научного сотрудничества, подобранных для российских субъектов МСП, ед. | 66 | 5 | 340 | 14 | 3 | 0 |
| | | | | | | | | Количество заключенных субъектами МСП при содействии регионального интегрированного центра договоров на поставку товаров, работ, услуг за пределы территории Российской Федерации, ед. | 0 | 3 | 3 | 5 | 3 | 0 |
| | | | | | | | | Количество заключенных субъектами МСП при содействии регионального интегрированного центра договоров о передаче иностранными хозяйствующими субъектами исключительных прав на результаты интеллектуальной деятельности российским субъектам МСП, а также о международном научном сотрудничестве, ед. | 0 | 0 | 0 | 2 | 1 | 0 |
| Подпрограмма «Содействие развитию молодежного предпринимательства» | | Бюджет Астраханской области | 3400 | 1000 | 1000 | 700 | 700 | | | | | | | |
| | | Субсидии из федерального бюджета | 15196,543 | 8100 | 2828,043 | 1800 | 2468,5 | | | | | | | |
| Цель. Вовлечение молодежи в предпринимательскую деятельность на территории Астраханской области | | | | | | | | Доля физических лиц в возрасте до 30 лет, вовлеченных в предпринимательскую деятельность, от общего числа молодежи Астраханской области, % | 1,1 | 2,2 | 2,8 | 3,4 | 3,7 | 4,0 |
| Задача 1. Проведение информационной кампании, направленной на вовлечение молодежи в предпринимательскую деятельность | | | | | | | | Количество физических лиц в возрасте до 30 лет (включительно), вовлеченных в реализацию мероприятий | 3500 | 2700 | 4000 | 1432 | 833 | 1057 |
| Мероприятие 1.1. Организация со-провождения региональной интернет-страницы программы «Ты – предприниматель» в рамках информационного портала www. molpred30.ru | Агентство по делам молодежи Астраханской области, ГБУ АО «ЦПКМ», 2015-2018 | Бюджет Астраханской области | 70 | 0 | 20 | 50 | 0 | Количество зарегистрированных пользователей | 700 | 700 | 700 | 300 | 313 | 397 |
| | | Субси-дии из федера-льного бюдже-та | 110 | 50 | 30 | 0 | 30 | | | | | | | |
| Мероприятие 1.2. Разработка дизайн-макетов, изготовление информационных материалов, производство печатной продукции в целях вовлечения в предпринимательскую среду (баннерная, полиграфическая продукция) | Агентство по делам молодежи Астраханской области, ГБУ АО «ЦПКМ», 2015-2018 | Бюджет Астраханской области | 350 | 270 | 40 | 35 | 5 | Охват аудитории | 2500 | 1000 | 2500 | 2000 | 1000 | 1500 |
| | | Субсидии из федерального бюд-жета | 440 | 150 | 150 | 40 | 100 | | | | | | | |
| Мероприятие 1.3. Проведение информационной кампании в региональных средствах массовой информации, разработка, изготовление и размещение аудио- и видеороликов, направленных на вовлечение молодежи в предпринимательство | Агентство по делам молодежи Астраханской области, ГБУ АО «ЦПКМ», 2015-2018 | Бюджет Астраханской области | 280 | 170 | 40 | 15 | 55 | Количество публикаций/ роликов (размещение), ед. | 5 | 5 | 5 | 8 | - | - |
| | | Субсидии из федерального бюд-жета | 380 | 200 | 100 | 50 | 30 | Количество выпусков на радиоканалах, ед. | -[4] | -[4] | -[4] | -[4] | 150 | 150 |
| | | | | | | | | Количество роликов (изготовление), ед. | 10 | 15 | 16 | 10 | 6 | 11 |
| Мероприятие 1.4. Проведение информационных встреч с потенциальными участниками программы «Ты - предприниматель» в муниципальных образованиях Астраханской области | Агентство по делам молодежи Астраханской области, ГБУ АО «ЦПКМ», 2017-2018 | Бюджет Астраханской области | 25 | 0 | 0 | 0 | 25 | Количество анкет, ед. | -[4] | -[4] | -[4] | -[4] | 320 | 300 |
| | | Субси-дии из фе-де-раль-но-го бюд-жета | 135 | 0 | 0 | 80 | 55 | | | | | | | |
| Задача 2. Проведение обучения физических лиц в возрасте до 30 лет (включительно) по образовательным программам, направленным на приобретение навыков ведения бизнеса и создания малых и средних предприятий | | | | | | | | Количество субъектов малого предпринимательства, созданных физическими лицами в возрасте до 30 лет (включительно), вовлеченными в реализацию мероприятий, ед. | 120 | 100 | 87 | 36 | 31 | 40 |
| Мероприятие 2.1. Организация и проведение образовательных программ по курсу «Основы предпринимательской деятельности и бизнес-планирования» | Агентство по делам молодежи Астраханской области, ГБУ АО «ЦПКМ», 2015-2018 | Бюджет Астраханской области | 1095 | 0 | 320 | 400 | 375 | Количество физических лиц в возрасте до 30 лет (включительно), завершивших обучение, направленное на приобретение навыков ведения бизнеса и создания малых и средних предприятий | 400 | 650 | 600 | 287 | 313 | 397 |
| | | Субсидии из федерального бюджета | 6015 | 3090 | 1000 | 800 | 1125 | | | | | | | |
| Мероприятие 2.2. Проведение конкурсов бизнес-проектов, проведение финального мероприятия | Агентство по делам молодежи Астраханской области, ГБУ АО «ЦПКМ», 2015-2018 | Бюджет Астраханской области | 355 | 0 | 340 | 15 | 0 | Количество участников | 1700 | 300 | 1850 | 300 | 100 | 100 |
| | | Субсидии из федерального бюджета | 3288,043 | 2100 | 608,043 | 280 | 300 | | | | | | | |
| Мероприятие 2.3. Проведение игровых, тренинговых и иных проектов, образовательных курсов, конкурсов среди молодежи в возрасте 14-17 лет | Агентство по делам молодежи Астраханской области, ГБУ АО «ЦПКМ», 2015-2018 | Бюджет Астраханской области | 50 | 50 | 0 | 0 | 0 | Количество физических лиц в возрасте до 30 лет, завершивших обучение по образовательным программам, направленным на приобретение навыков ведения бизнеса и создания малых и средних предприятий | 100 | 200 | 200 | 200 | - | - |
| | | Субсидии из федерального бюджета | 995 | 550 | 200 | 85 | 160 | | | | | | | |
| | | | | | | | | Количество мероприятий, ед. | 10 | 20 | 10 | - | 12 | 17 |

| | | | | | | | | | | | | | | |
|---|---|---|---|---|---|---|---|---|---|---|---|---|---|---|
| Мероприятие 2.4. Отбор физических лиц в возрасте до 30 лет (включительно), имеющих способности к занятию предпринимательской деятельностью, для участия в программе «Ты - предприниматель» (тестирование, собеседование) | Агентство по делам молодежи Астраханской области, ГБУ АО «ЦПКМ», 2015-2018 | Бюджет Астраханской области | 455 | 370 | 0 | 65 | 20 | Количество участников, ед. | 1000 | 4000 | 2000 | 2000 | 833 | 500 |
| | | Субсидии из федерального бюджета | 850 | 350 | 380 | 60 | 60 | | | | | | | |
| Задача 3. Осуществление сопровождения начинающих молодых предпринимателей и мониторинга эффективности мероприятий, направленных на вовлечение молодежи в предпринимательскую деятельность | | | | | | | | Количество участников, получивших государственную поддержку | -[4] | -[4] | -[4] | 201 | 350 | 350 |
| | | | | | | | | Количество вновь созданных рабочих мест (включая вновь зарегистрированных индивидуальных предпринимателей) субъектами молодежного предпринимательства, получившими государственную поддержку, ед. | -[4] | -[4] | -[4] | -[4] | 33 | 42 |
| Мероприятие 3.1. Проведение консультаций для молодых предпринимателей и участников программы «Ты-предприни-ма-тель» по вопросам создания и ведения бизнеса | Агентство по делам молодежи Астраханской области, ГБУ АО «ЦПКМ», 2015-2018 | Бюджет Астраханской области | 160 | 0 | 0 | 40 | 120 | Количество консультаций, ед. | 230 | 84 | 200 | 200 | 370 | 400 |
| | | Субсидии из федерального бюджета | 1080 | 600 | 100 | 210 | 170 | Количество мероприятий, ед. | 35 | 70 | 14 | - | - | - |
| Мероприятие 3.2. Целевые гранты на проекты (в целях поддержки молодых предпринимателей) | Агентство по делам молодежи Астраханской области, ГБУ АО «ЦПКМ», 2015 | Бюджет Астраханской области | 0 | 0 | 0 | 0 | 0 | Количество участников, получивших гранты | 3 | 6 | 4 | 0 | 0 | 0 |
| | | Субсидии из федерального бюджета | 500 | 500[11] | 0 | 0 | 0 | | | | | | | |
| Мероприятие 3.3. Региональный этап всероссийского конкурса «Молодой предприниматель России» | Агентство по делам молодежи Астраханской области, ГБУ АО «ЦПКМ», 2015-2018 | Бюджет Астраханской области | 140 | 110 | 0 | 30 | 0 | Количество участников | 30 | 30 | 30 | 20 | 25 | 25 |
| | | Субсидии из федерального бюджета | 590 | 100 | 150 | 90 | 250 | Количество участников – финалистов регионально-го этапа всероссийского конкурса «Молодой предприниматель России», представляю-щих свой проект на федеральном этапе конкурса «Молодой предприниматель России» | 2 | 1 | 1 | 1 | 1 | 2 |
| Мероприятие 3.4. Обеспечение участия в межрегиональных, общероссийских и международных мероприятиях по тематике молодежного предпринимательства участников и кураторов программы «Ты – предприниматель» | Агентство по делам молодежи Астраханской области, ГБУ АО «ЦПКМ», 2015-2018 | Бюджет Астраханской области | 420 | 30 | 240 | 50 | 100 | Количество участников | 50 | 30 | 20 | 12 | 13 | 13 |
| | | Субсидии из федерального бюджета | 535 | 250 | 60 | 75 | 150 | | | | | | | |
| Мероприятие 3.5. Проведение мониторинга эффективности мероприятий, направ-ленных на вовлечение молодежи в предпринимательскую деятельность | Агентство по делам молодежи Астраханской области, ГБУ АО «ЦПКМ», 2015-2018 | Бюджет Астраханской области | 0 | 0 | 0 | 0 | 0 | Количество участников мониторинга | 150 | 150 | 4000 | 1432 | 500 | 500 |
| | | Субсидии из федерального бюджета | 278,5 | 160 | 50 | 30 | 38,5 | | | | | | | |
| Подпрограмма «Обеспечение прав потребителей в Астраханской области» | | Бюджет Астраханской области | 0 | 0 | 0 | 0 | 0 | | | | | | | |
| Цель. Развитие системы обеспечения прав потребителей в Астраханской области, направленной на минимизацию рисков нарушения законных прав и интересов потребителей и обеспечение необходимых условий для их эффективной защиты | | | | | | | | Снижение количества нарушений законодательства Российской Федерации и Астраханской области в сфере потребительского рынка (в % к количеству нарушений в 2017 году), % | - | - | - | - | - | 10 |
| Задача 1. Совершенствование системы защиты прав потребителей в Астраханской области | | | | | | | | Количество исполнительных органов государственной власти Астраханской области и организаций, входящих в систему защиты прав потребителей, ед. | - | - | - | - | 35 | 35 |
| Мероприятие 1.1. Кадровое обеспечение системы защиты прав потребителей посредством обучения и повышения квалификации специалистов, осуществляющих деятельность в сфере защиты прав потребителей | Министерство экономического развития Астраханской области, Управление Роспотребнадзора по Астраханской области (по согласованию), органы местного самоуправления (по согласованию), АУ АО «МФЦ», общественные организации потребителей (по согласованию), 2018-2024 | Бюджет Астраханской области | 0 | 0 | 0 | 0 | 0 | Количество муниципальных образований Астраханской области, в которых оказываются бесплатные консультационные услуги в сфере защиты прав потребителей, ед. | - | - | - | - | 9 | 10 |
| Задача 2. Повышение уровня правовой грамотности населения и социальной ответственности хозяйствующих субъектов, работающих на потребительском рынке Астраханской области | | | | | | | | Количество фактов добровольного удовлетво-рения законных требований потребителей продавцами (исполни-телями), в том числе с применением процедуры медиации, ед. | - | - | - | - | 100 | 160 |
| | | | | | | | | Количество мероприятий информационно-просветительского характера, направленных на просвещение и информирование потребителей и хозяйствующих субъектов, ед. | - | - | - | - | 10 | 16 |
| Мероприятие 2.1. Осуществление информационного обеспечения потребителей за счет просвещения и популяризации вопросов защиты прав потребителей | Министерство экономического развития Астраханской области, Управление Роспотребнадзора по Астраханской области (по согласованию), органы местного самоуправления (по согласованию), АУ АО «МФЦ», общественные организации потребителей (по согласованию), 2018-2024 | Бюджет Астраханской области | 0 | 0 | 0 | 0 | 0 | Количество распространенных печатных информационных материалов (буклетов, памяток, брошюр, плакатов и др.), направленных на повышение потребительской грамотности населения Астраханской области, ед. | - | - | - | - | 100 | 300 |
| | | | | | | | | Количество публикаций и сообщений в средствах массовой информации и в информационно-телекоммуникационной сети «Интернет», направленных на повышение потребительской грамотности, ед. | - | - | - | - | 18 | 21 |
| Мероприятие 2.2. Оказание консуль-тационной под-держки хозяйст-вующим субъек-там Астраханской области по вопро-сам обеспечения защиты прав потре-бителей | Министерство экономического развития Астраханской области, Управление Роспотребнадзора по Астраханской области (по согласованию), органы местного самоуправления (по согласованию), АУ АО «МФЦ», общественные организации потребителей (по согласованию), 2018-2024 | Бюджет Астра-ханской области | 0 | 0 | 0 | 0 | 0 | Количество консультаций в сфере защиты прав потребителей в Астраханской области, ед. | - | - | - | - | 85 | 95 |
| | | | | | | | | Удельный вес обращений, удовлетворенных в добровольном порядке, от общего числа обращений, поступивших в органы и организации, входящие в систему защиты прав потребителей, % | - | - | - | - | 10 | 12 |

| | | | | | | | | | | | | | | |
|---|---|---|---|---|---|---|---|---|---|---|---|---|---|---|
| Ведомственная целевая программа (далее - ВЦП) «Привлечение инвестиций в Астраханскую область»[12] | | Бюджет Астраханской области | 10100,8 | 7797,2 | 2303,6 | 0 | 0 | | | | | | | |
| ВЦП «Развитие выставочно-ярмарочной деятельности в Астраханской области»[12] | | Бюджет Астраханской области | 1000 | 1000 | 0 | 0 | 0 | | | | | | | |
| ВЦП «Развитие региональной статистики» [12] | | Бюджет Астраханской области | 9725,0 | 4060,0 | 2715,0 | 2950,0 | 0 | | | | | | | |
| ВЦП «Стратегическое планирование социально-экономического развития Астраханской области»[12] | | Бюджет Астраханской области | 11669,6901 | 2550,0 | 6350,0 | 2769,6901 | 0 | | | | | | | |
| ВЦП «Обеспечение эффективного управления социально-экономическим развитием Астраханской области» | | Бюджет Астраханской области | 738833,81227 | 95950,6 | 188007,0935 | 208730,34389 | 246145,77488 | | | | | | | |
| | | Субсидии из федерального бюджета | 10195,55 | 1451,67 | 914,8 | 6533,38 | 632 | | | | | | | |
| Обеспечение деятельности министерства экономического развития Астраханской области и его подведомственных учреждений | Министерство экономического развития Астраханской области, 2015 - 2024 | Бюджет Астраханской области | 1340365,41227 | 95950,6 | 188007,0935 | 208730,34389 | 246145,77488 | | | | | | | |
| | | Субсидии из федерального бюджета | 9531,85000 | 1451,67 | 914,8 | 6533,38 | 632 | | | | | | | |

[1] В соответствии с комментариями к расчету показателей Стратегии развития малого и среднего предпринимательства в Российской Федерации на период до 2030 года в расчете показателя используются данные из Единого реестра субъектов МСП, который начал функционировать с 01.08.2016.

[2] Показатель рассчитывается с 2015 года.

[3] Значения показателя за 2013 - 2014, 2016 годы рассчитаны с учетом субъектов МСП, получивших поддержку за счет средств, направленных на капитализацию Фонда в предыдущие годы. Значение показателя за 2015 год рассчитано исходя из количества субъектов МСП, которым оказывается поддержка за счет средств 2015 года, в соответствии с Соглашением между Министерством экономического развития Российской Федерации и высшим исполнительным органом государственной власти субъекта Российской Федерации о предоставлении субсидии из федерального бюджета бюджету субъекта Российской Федерации на государственную поддержку малого и среднего предпринимательства, включая крестьянские (фермерские) хозяйства, от 07.08.2015 № 004-МБ-15.

[4] Показатель не рассчитывался.

[5] в том числе остаток по Соглашению между Министерством экономического развития Российской Федерации и высшим исполнительным органом государственной власти субъекта Российской Федерации о предоставлении субсидии из федерального бюджета бюджету субъекта Российской Федерации на государственную поддержку малого и среднего предпринимательства, включая крестьянские (фермерские) хозяйства, от 21.08.2014 № 004-МБ-14 (далее – Соглашение от 21.08.2014 № 004-МБ-14) в сумме 3430,516 тыс. рублей;

[6] в том числе остаток по Соглашению между Министерством экономического развития Российской Федерации и высшим исполнительным органом государственной власти субъекта Российской Федерации о предоставлении субсидии из федерального бюджета бюджету субъекта Российской Федерации на государственную поддержку малого и среднего предпринимательства, включая крестьянские (фермерские) хозяйства, от 31.07.2013 № 007-МБ-13 (далее – Соглашение от 31.07.2013 № 007-МБ-13) в сумме 40,747 тыс. рублей, Соглашению от 21.08.2014 № 004-МБ-14 в сумме 25867,924 тыс. рублей;

[7] в том числе остаток по Соглашению от 21.08.2014 № 004-МБ-14 в сумме 2667,229 тыс. рублей;

[8] Рассчитывается на основании показателей, характеризующих оборот малых и средних предприятий, получивших государственную поддержку в центре поддержки предпринимательства и в центре инноваций социальной сферы.

[9] в том числе остаток по Соглашению от 21.08.2014 № 004-МБ-14 в сумме 2000,0 тыс. рублей;

[10] в том числе остаток по Соглашению от 31.07.2013 № 007-МБ-13 в сумме 3500,0 тыс. рублей;

[11] в том числе остаток по Соглашению от 21.08.2014 № 004-МБ-14 в сумме 100,0 тыс. рублей;

[12] С 01.01.2018 исключена из государственной программы.

## Перечень мероприятий (направлений) государственной программы «Экономическое развитие Астраханской области» (2019 – 2024 гг.)

| Наименование государственной программы, целей, задач, основных мероприятий, подпрограмм, мероприятий, а также наименование ведомственной целевой программы | Исполнители мероприятий и сроки | Источники финансирования | Объемы финансирования (в тыс. рублей) | | | | | | | Показатели эффективности по целям и задачам и результативности по мероприятиям выполнения государственной программы | | | | | | |
|---|---|---|---|---|---|---|---|---|---|---|---|---|---|---|---|---|
| | | | Всего (2019 – 2024 гг.) | 2019 | 2020 | 2021 | 2022[1] | 2023[1] | 2024[1] | Наименование показателей, ед. измерения | 2019 | 2020 | 2021 | 2022 | 2023 | 2024 |
| Государственная программа «Экономическое развитие Астраханской области» | | | | | | | | | | | | | | | | |
| 1 | 2 | 3 | 4 | 5 | 6 | 7 | 8 | 9 | 10 | 11 | 12 | 13 | 14 | 15 | 16 | 17 |
| Цель государственной программы. Создание благоприятного предпринимательского климата и условий для ведения бизнеса в Астраханской области | | Всего | 2170132,964 | 574668,864 | 273767,80 | 297402,70 | 355199,40 | 368313,50 | 300780,70 | Доля среднесписочной численности работников (без внешних совместителей), занятых у субъектов МСП, в общей численности занятого населения, % | 19,85 | 20,01 | 20,19 | 20,38 | 20,64 | 21,14 |
| | | Бюджет Астраханской области | 1467127,764 | 286355,764 | 236054,40 | 236054,40 | 236054,40 | 236054,40 | 236554,40 | | | | | | | |
| | | Субсидии из федерального бюд-жета | 703005,2 | 288313,10 | 37713,40 | 61348,30 | 119145,00 | 132259,10 | 64226,30 | | | | | | | |
| | | Внебюджетные источники (собст-венные средства субъектов МСП) | 0,00 | 0,00 | 0,00 | 0,00 | 0,00 | 0,00 | 0,00 | | | | | | | |
| Задача государственной программы. Повышение предпринимательской активности и развитие малого и среднего предпринимательства | | Бюджет Астраханской области | 266900,00 | 44400,00 | 44400,00 | 44400,00 | 44400,00 | 44400,00 | 44900,00 | Коэффициент рождаемости субъектов МСП (количество созданных в отчетном периоде малых и средних предприятий на 1 тыс. действующих на дату окончания отчетного периода малых и средних предприятий), ед. | 117,36 | 117,70 | 118,80 | 120,33 | 122,14 | 124,99 |
| | | Субсидии из федерального бюд-жета | 702341,50 | 287649,40 | 37713,40 | 61348,30 | 119145,00 | 132259,10 | 64226,30 | | | | | | | |
| | | Вне-бюджет-ные ис-точники (собст-венные средства субъек-тов МСП) | 0,00 | 0,00 | 0,00 | 0,00 | 0,00 | 0,00 | 0,00 | | | | | | | |
| | | | | | | | | | | Количество зарегистрирован-ных ежегодно малых и средних предприятий, ед. | 3647 | 3683 | 3746 | 3840 | 3950 | 4097 |
| Основное мероприятие 1 по реализации регионального проекта «Расширение доступа субъектов МСП к финансовым ресурсам, в том числе к льготному финансированию» в рамках национального проекта «Малое и среднее предпринимательство и поддержка индивидуальной предпринимательской инициативы», в том числе: | | Бюджет Астраханской области | 10616,15155 | 5550,45155 | 410,30 | 542,40 | 2207,80 | 1645,20 | 260,00 | Количество выдаваемых микрозаймов Астраханским фондом поддержки малого и среднего предпринима-тельства (микро-кредитной компа-нией) субъектам МСП, нарастаю-щим итогом[2], ед. | 369 | 421 | 436 | 496 | 540 | 547 |
| | | Субси-дии из фе-де-рального бюджета | 338524,10 | 179464,60 | 8144,20 | 17928,80 | 71385,90 | 53195,20 | 8405,40 | | | | | | | |
| 1.1. Развитие государственных микрофинансовых организаций | Министерство экономического развития Астраханской области, Фонд (по согласованию), 2019 - 2024 | Бюджет Астраханской области | 10616,15155 | 5550,45155 | 410,30 | 542,40 | 2207,80 | 1645,20 | 260,00 | Количество действующих в Астраханской области государственных микрофинансовых организаций, ед. | 1 | 1 | 1 | 1 | 1 | 1 |
| | | Субси-дии из фе-де-рального бюджета | 338524,10 | 179464,60 | 8144,20 | 17928,80 | 71385,90 | 53195,20 | 8405,40 | | | | | | | |
| Основное мероприятие 2 по реализации регионального проекта «Акселерация субъектов малого и среднего предпринимательства» в рамках национального проекта «Малое и среднее предпринимательство и поддержка индивидуальной предпринимательской инициативы», в том числе: | | Бюджет Астраханской области | 10364,83651 | 3105,98351 | 1080,60 | 1222,90 | 1285,133 | 2195,738 | 1474,482 | Численность занятых в сфере МСП, включая индивидуальных предпринимателей, тыс. чел. | 96 | 96,8 | 97,7 | 98,7 | 100 | 102,5 |
| | | Субси-дии из фе-де-рального бюджета | 325880,50 | 100426,80 | 25690,20 | 39540,50 | 41552,60 | 70995,50 | 47674,90 | | | | | | | |
| 2.1. Организация оказания комплекса услуг, сервисов и мер поддержки субъектам МСП в центрах «Мой бизнес» | Министерство экономического развития Астраханской области, АУ АО «АОИЦ», 2019 - 2024 | Бюджет Астраханской области | 5850,87863 | 1804,78763 | 533,00 | 675,30 | 627,959 | 1465,544 | 744,288 | Количество субъектов МСП и самозанятых граждан, получив-ших поддержку в рамках федераль-ного проекта, нарастающим ито-гом[3], ед. | 2503 | 3546 | 4699 | 6761 | 8932 | 10195 |
| | | Субси-дии из фе-де-рального бюджета | 186418,90 | 58354,80 | 14475,60 | 21833,30 | 20304,00 | 47385,90 | 24065,30 | | | | | | | |

| | | | | | | | | | | | | | | | | |
|---|---|---|---|---|---|---|---|---|---|---|---|---|---|---|---|---|
| 2.2. Обеспечение доступа субъектов МСП к экспортной поддержке | Министерство экономического развития Астраханской области, Фонд, 2019 - 2024 | Бюджет Астраханской области | 4513,95788 | 1301,19588 | 547,60 | 547,60 | 657,174 | 730,194 | 730,194 | Количество субъектов МСП, выведенных на экспорт при под-держке Астрахан-ского центра координации под-держки экспортно ориентированных субъектов малого и среднего предпринимательства, нарастающим итогом[4], ед. | 29 | 59 | 78 | 97 | 116 | 135 |
| | | Субсидии из федерального бюджета | 139461,60 | 42072,00 | 11214,60 | 17707,20 | 21248,60 | 23609,60 | 23609,60 | | | | | | | |
| Основное мероприятие 3 по реализации регионального проекта «Популяризация предпринимательства» в рамках национального проекта «Малое и среднее предпринимательство и поддержка индивидуальной предпринимательской инициативы», в том числе: | | Бюджет Астраханской области | 1173,37016 | 239,93816 | 120,00 | 120,00 | 191,954 | 249,539 | 251,939 | Количество вновь созданных субъектов МСП участниками проекта, нарастающим итогом[5], ед. | 60 | 150 | 240 | 306 | 366 | 413 |
| | | Субсидии из федерального бюджета | 37936,90 | 7758,00 | 3879,00 | 3879,00 | 6206,50 | 8068,40 | 8146,00 | | | | | | | |
| 3.1. Реализация комплексных программ по вовлечению в предпринимательскую деятельность и содействию созданию собственного бизнеса для каждой целевой группы, включая поддержку создания сообществ начинающих предпринимателей и развитие института наставничества | Агентство по делам молодежи Астраханской области, ГБУ АО «ЦГКМ», 2019 - 2024 | Бюджет Астраханской области | 1173,37016 | 239,93816 | 120,00 | 120,00 | 191,954 | 249,539 | 251,939 | Количество физических лиц – участников федерального проекта, занятых в сфере МСП, по итогам участия в федеральном проекте, нараста-ющим итогом[6] | 203 | 812 | 1485 | 2159 | 2830 | 3507 |
| | | Субсидии из федерального бюджета | 37936,90 | 7758,00 | 3879,00 | 3879,00 | 6206,50 | 8068,40 | 8146,00 | | | | | | | |
| | | | | | | | | | | Количество обученных осно-вам ведения бизнеса, финансовой гра-мотности и иным навыкам предпри-нимательской деятельности, нарастающим итогом[6] | 609 | 1245 | 1882 | 2291 | 2678 | 3015 |
| | | | | | | | | | | Количество физи-ческих лиц – участников федерального проекта, нарастающим итогом[6] | 3327 | 6854 | 10447 | 13774 | 16968 | 19630 |
| Основное мероприятие 4 по реализации регионального проекта «Улучшение условий ведения предпринимательской деятельности» в рамках национального проекта «Малое и среднее предпринимательство и поддержка индивидуальной предпринимательской инициативы» | Министерство экономического развития Астраханской области, 2019 - 2024 | Бюджет Астраханской области | 0,00 | 0,00 | 0,00 | 0,00 | 0,00 | 0,00 | 0,00 | Количество самозанятых граж-дан, зафиксиро-вавших свой статус, с учетом введения налогового режима для самозанятых, нарастающим итогом[7], тыс. чел. | - | 6 | 11 | 15 | 18 | 20 |
| | | Субсидии из федерального бюджета | 0,00 | 0,00 | 0,00 | 0,00 | 0,00 | 0,00 | 0,00 | | | | | | | |
| Подпрограмма «Содействие развитию малого и среднего предпринимательства» | | Бюджет Астраханской области | 217632,96982 | 28244,76082 | 38756,70 | 38482,30 | 36864,2410 | 36589,2560 | 38695,7120 | | | | | | | |
| | | Субсидии из федерального бюд-жета | 0,00 | 0,00 | 0,00 | 0,00 | 0,00 | 0,00 | 0,00 | | | | | | | |
| | | Вне-бюджетные источники (собственные средства субъектов МСП) | 0,00 | 0,00 | 0,00 | 0,00 | 0,00 | 0,00 | 0,00 | | | | | | | |
| Цель. Обеспечение благоприятных условий для развития субъектов МСП | | | | | | | | | | Количество субъектов МСП (включая индивидуальных предпринимателей) в расчете на 1 тыс. человек населения, ед. | 30,7 | 30,9 | 31,1 | 31,5 | 31,9 | 32,3 |
| Задача 1. Обеспечение доступности финансовой поддержки для субъектов МСП | | | | | | | | | | Оборот субъектов МСП в постоянных ценах по отношению к показателю 2014 года, % | 89,22 | 94,48 | 100,64 | 104,20 | 107,8 | 111,4 |
| | | | | | | | | | | Оборот в расчете на одного работника субъекта МСП в постоянных ценах по отношению к показателю 2014 года, % | 126,1 | 132,5 | 139,8 | 143,3 | 146,3 | 147,5 |
| Мероприятие 1.1. Развитие системы поручительств субъектов МСП | Министерство экономического развития Астраханской области, АО «Астраханский залоговый фонд» (по согласованию), 2015-2024 | Бюджет Астраханской области | 0,00 | 0,00 | 0,00 | 0,00 | 0,00 | 0,00 | 0,00 | Количество субъектов МСП, получивших поручительства гарантийного фонда, ед. | 30 | 31 | 32 | 33 | 34 | 35 |
| | | Субсидии из федерального бюджета | 0,00 | 0,00 | 0,00 | 0,00 | 0,00 | 0,00 | 0,00 | | | | | | | |
| | | | | | | | | | | Объем финансовой поддержки, оказанной субъектам МСП, при гарантийной поддержке АО «Астраханский залоговый фонд», тыс. руб. | 408501,15 | 408501,15 | 408501,15 | 408501,15 | 408501,15 | 408501,15 |
| Мероприятие 1.2. Пополнение фонда, предназначенного для выдачи микрозаймов субъектам МСП | Министерство экономического развития Астраханской области, Фонд (по согласованию), 2015-2024 | Бюджет Астраханской области | 111283,8485 | 11349,54845 | 20589,70 | 20457,60 | 18792,20 | 19354,80 | 20740,00 | Отношение действующего портфеля микрозаймов к капитализации Фонда по итогам года, % | 70% | 70% | 70% | 70% | 70% | 70% |
| | | Субсидии из федерального бюджета | 0 | 0 | 0 | 0 | 0 | 0 | 0 | | | | | | | |

| | | | | | | | | | | | | | | | | |
|---|---|---|---|---|---|---|---|---|---|---|---|---|---|---|---|---|
| Задача 2. Обеспечение доступности имущественной, образовательной и информационно-консультационной поддержки для субъектов МСП | | | | | | | | | | Объем налоговых поступлений по налогам, уплачиваемым субъектами МСП (упрощенная система налогообложения, единый налог на временный доход, единый сельскохозяйственный налог, патент), млрд руб. | 1,95 | 1,97 | 2,0 | 2,2 | 2,3 | 2,4 |
| | | | | | | | | | | Доля обрабатывающей промышленности в обороте субъектов МСП (без учета индивидуальных предпринимателей), % | 12,27 | 12,36 | 12,46 | 12,58 | 12,72 | 12,87 |
| Мероприятие 2.1. Развитие инфраструктуры поддержки субъектов МСП | Министерство экономического развития Астраханской области, АУАО «АОИЦ», 2015-2024 | Бюджет Астраханской области | 106349,12137 | 16895,21237 | 18167 | 18024,7 | 18072,041 | 17234,456 | 17955,712 | Количество видов услуг, оказанных АУ АО «АОИЦ», ед. | 8 | 8 | 8 | 8 | 8 | 8 |
| | | Субсидии из федерального бюд-жета | 0,00 | 0,00 | 0,00 | 0,00 | 0,00 | 0,00 | 0,00 | | | | | | | |
| Подпрограмма «Содействие развитию инновационного предпринимательства в Астраханской области» | | Бюджет Астраханской области | 7700,00 | 1200,00 | 1200,00 | 1200,00 | 1200,00 | 1200,00 | 1700,00 | | | | | | | |
| | | Субсидии из федерального бюд-жета | 0,00 | 0,00 | 0,00 | 0,00 | 0,00 | 0,00 | 0,00 | | | | | | | |
| | | Внебюд-жетные источники (соб-ственные средства субъектов МСП) | 0,00 | 0,00 | 0,00 | 0,00 | 0,00 | 0,00 | 0,00 | | | | | | | |
| Цель. Повышение инновационной активности бизнеса и ускорение появления новых инновационных компаний | | | | | | | | | | Доля инновационных субъектов МСП (юридических лиц) в общей численности субъектов МСП (юридических лиц), % | 1,08 | 1,09 | 1,10 | 1,11 | 1,13 | 1,15 |
| Задача. Появление и развитие новых рынков, продуктов и технологий | | | | | | | | | | Удельный вес инновационных товаров, работ, услуг в общем объеме отгруженных товаров, выполненных работ, услуг малых предприятий[8], % | 0,01 | 0,01 | 0,011 | 0,011 | 0,012 | 0,012 |
| Мероприятие 1. Создание и (или) обеспечение деятельности центров молодежного инновационного творчества | Министерство экономического развития Астраханской области, 2015-2024 | Бюджет Астраханской области | 500,00 | 0 | 0 | 0 | 0 | 0 | 500,00 | Количество центров молодежного инновационного творчества, получивших государственную поддержку, ед. | - | - | - | - | - | 1 |
| | | Субсидии из фе-де-рального бюд-жета | 0 | 0 | 0 | 0 | 0 | 0 | 0 | | | | | | | |
| Мероприятие 2. Реализация мероприятий по развитию центра инноваций социальной сферы | Министерство экономического развития Астраханской области, АУ АО «АОИЦ», 2015-2024 | Бюджет Астраханской области | 7200,00 | 1200,00 | 1200,00 | 1200,00 | 1200,00 | 1200,00 | 1200,00 | Количество субъектов социального предпринимательства, созданных физическими лицами, получившими государственную поддержку центра инноваций социальной сферы, ед. | 7 | 8 | 9 | 10 | 11 | 12 |
| | | Субсидии из федерального бюд-жета | 0,00 | 0,00 | 0,00 | 0,00 | 0,00 | 0,00 | 0,00 | | | | | | | |
| Подпрограмма «Содействие развитию экспортно ориентированного предпринимательства в Астраханской области» | | Бюджет Астраханской области | 14586,04 | 5298,80412 | 1952,40 | 1952,40 | 1842,826 | 1769,806 | 1769,806 | | | | | | | |
| | | Субсидии из федерального бюджета | 0,00 | 0,00 | 0,00 | 0,00 | 0,00 | 0,00 | 0,00 | | | | | | | |
| Цель. Обеспечение благоприятных условий для развития экспортно ориентированных субъектов МСП | | | | | | | | | | Доля субъектов МСП, экспортирующих товары (услуги), в общей численности субъектов МСП (без индивидуальных предпринимателей), % | 3,90 | 3,92 | 3,95 | 3,98 | 4,01 | 4,05 |
| Задача. Обеспечение доступа субъектов МСП к экспортной поддержке | | | | | | | | | | Доля экспортно ориентированных субъектов МСП, получивших государственную поддержку, в общем числе субъектов МСП, получивших государственную поддержку, % | 7,5 | 10,2 | 10,3 | 7,6 | 7,6 | 11,2 |
| Мероприятие. Обеспечение деятельности центра координации поддержки экспортно ориентированных субъектов МСП | Министерство экономического развития Астраханской области, Фонд (по согласованию), 2015-2024 | Бюджет Астраханской области | 14586,042 | 5298,80412 | 1952,40 | 1952,40 | 1842,826 | 1769,806 | 1769,806 | Количество экспортных контрактов, заключенных в результате промоутерских мероприятий, организованных для экспортно ориентированных субъектов МСП Астраханской области, ед. | 21 | 35 | 24 | 24 | 24 | 24 |
| | | Субсидии из федерального бюджета | 0,00 | 0,00 | 0,00 | 0,00 | 0,00 | 0,00 | 0,00 | | | | | | | |
| Подпрограмма «Содействие развитию молодежного предпринимательства» | | Бюджет Астраханской области | 4826,62984 | 760,06184 | 880,00 | 880,00 | 808,046 | 750,461 | 748,061 | | | | | | | |
| | | Субсидии из федерального бюджета | 0,00 | 0,00 | 0,00 | 0,00 | 0,00 | 0,00 | 0,00 | | | | | | | |
| Цель. Вовлечение молодежи в предпринимательскую деятельность на территории Астраханской области | | | | | | | | | | Доля физических лиц в возрасте до 30 лет, вовлеченных в предпринимательскую деятельность, от общего числа молодежи Астраханской области, % | 4,3 | 4,6 | 4,7 | 4,8 | 4,9 | 5,0 |
| Задача. Проведение информационной кампании, направленной на вовлечение молодежи в предпринимательскую деятельность | | | | | | | | | | Количество физических лиц в возрасте до 30 лет (включительно), вовлеченных в реализацию мероприятий | 300 | 300 | 300 | 300 | 300 | 300 |

| | | | | | | | | | | | | | | | | |
|---|---|---|---|---|---|---|---|---|---|---|---|---|---|---|---|---|
| Мероприятие. Проведение молодежного экономического форума | Агентство по делам молодежи Астраханской области, ГБУ АО «ЦПКМ», 2019-2024 | Бюджет Астраханской области | 4826,62984 | 760,06184 | 880,00 | 880,00 | 808,046 | 750,461 | 748,061 | Количество проведенных форумов, ед. | 1 | 1 | 1 | 1 | 1 | 1 |
| | | Субсидии из федерального бюджета | 0,00 | 0,00 | 0,00 | 0,00 | 0,00 | 0,00 | 0,00 | | | | | | | |
| Подпрограмма «Обеспечение прав потребителей в Астраханской области» | | Бюджет Астраханской области | 0,00 | 0,00 | 0,00 | 0,00 | 0,00 | 0,00 | 0,00 | | | | | | | |
| Цель. Развитие системы обеспечения прав потребителей в Астраханской области, направленной на минимизацию рисков нарушения законных прав и интересов потребителей и обеспечение необходимых условий для их эффективной защиты | | | | | | | | | | Снижение количества нарушений законодательства Российской Федерации и Астраханской области в сфере потребительского рынка (в % к количеству нарушений в 2017 году), % | 15 | 20 | 22 | 25 | 28 | 30 |
| Задача 1. Совершенствование системы защиты прав потребителей в Астраханской области | | | | | | | | | | Количество исполнительных органов государственной власти Астраханской области и организаций, входящих в систему защиты прав потребителей, ед. | 36 | 40 | 40 | 40 | 40 | 40 |
| Мероприятие 1.1. Кадровое обеспечение системы защиты прав потребителей по- средством обучения и повышения квалификации специалистов, осуществляющих деятельность в сфере защиты прав потребителей | Министерство экономического развития Астраханской области, Управление Роспотребнадзора по Астраханской области (по согласованию), органы местного самоуправления (по согласованию), АУ АО «МФЦ», общественные организации потребителей (по согласованию), 2018-2024 | Бюджет Астраханской области | 0,00 | 0,00 | 0,00 | 0,00 | 0,00 | 0,00 | 0,00 | Количество муниципальных образований Астраханской области, в которых оказываются бесплатные консультационные услуги в сфере защиты прав потребителей, ед. | 11 | 12 | 13 | 13 | 13 | 13 |
| Задача 2. Повышение уровня правовой грамотности населения и социальной ответственности хозяйствующих субъектов, работающих на потребительском рынке Астраханской области | | | | | | | | | | Количество фактов добровольного удовлетворения законных требований потреби-телей продавцами (исполнителями), в том числе с применением про-цедуры медиации, ед. | 180 | 200 | 200 | 200 | 200 | 200 |
| | | | | | | | | | | Количество мероприятий информационно-просвети-тельского характера, направленных на просвещение и информирование потребителей и хозяйствующих субъектов, ед. | 20 | 24 | 24 | 24 | 24 | 24 |
| Мероприятие 2.1. Осуществление информационного обеспечения потребителей за счет просвещения и популяризации вопросов защиты прав потребителей | Министерство экономического развития Астраханской области, Управление Роспотребнадзора по Астраханской области (по согласованию), органы местного самоуправления (по согласованию), АУ АО «МФЦ», общественные организации потребителей (по согласованию), 2018-2024 | Бюджет Астраханской области | 0,00 | 0,00 | 0,00 | 0,00 | 0,00 | 0,00 | 0,00 | Количество распространенных печатных информа-ционных материалов (буклетов, памяток, брошюр, плакатов и др.), направленных на повышение потре-бительской грамотности населения Астраханской области, ед. | 400 | 500 | 510 | 520 | 530 | 540 |
| | | | | | | | | | | Количество публикаций и сообщений в средствах массовой информации и в инфор-мационно-теле-коммуникационной сети «Интернет», направленных на повышение потребительской грамотности, ед. | 24 | 30 | 30 | 30 | 30 | 30 |
| Мероприятие 2.2. Оказание консуль-тационной поддержки хозяйст-вующим субъектам Астраханс-кой об-ласти по вопросам обеспе-че-ния защиты прав потребителей | Министерство экономического развития Астраханской области, Управление Роспотреб-надзора по Астраханской области (по согласованию), органы местного самоуправления (по согласованию), АУ АО «МФЦ», общественные организации потребителей (по согласова-нию), 2018-2024 | Бюджет Астра-ханской области | 0,00 | 0,00 | 0,00 | 0,00 | 0,00 | 0,00 | 0,00 | Количество консультаций в сфере защиты прав потребителей в Астраханской области, ед. | 100 | 110 | 120 | 130 | 130 | 130 |
| | | | | | | | | | | Удельный вес обращений, удовлетворенных в добровольном порядке, от общего числа обращений, поступивших в органы и организации, входящие в систему защиты прав потребителей, % | 15 | 20 | 22 | 25 | 25 | 25 |
| ВЦП «Обеспечение эффективного управления социально-экономическим развитием Астраханской области» | | Бюджет Астраханской области | 1200227,7640 | 241955,7640 | 191654,40 | 191654,40 | 191654,40 | 191654,40 | 191654,40 | | | | | | | |
| | | Субсидии из федерального бюджета | 663,70 | 663,70 | 0,00 | 0,00 | 0,00 | 0,00 | 0,00 | | | | | | | |
| Обеспечение деятельности министерства экономического развития Астраханской области и его подведомственных учреждений | Министерство экономического развития Астраханской области, 2015 - 2024 | Бюджет Астраханской области | 1200227,7640 | 241955,7640 | 191654,40 | 191654,40 | 191654,40 | 191654,40 | 191654,40 | | | | | | | |
| | | Субсидии из федерального бюджета | 663,70 | 663,70 | 0,00 | 0,00 | 0,00 | 0,00 | 0,00 | | | | | | | |

[1] Прогнозные значения
[2] Показатель рассчитан нарастающим итогом к базовому значению показателя на 01.04.2018 – 265 ед.
[3] Показатель рассчитан нарастающим итогом к базовому значению показателя на 01.04.2018 – 346 ед.
[4] Показатель рассчитан нарастающим итогом к базовому значению показателя на 01.01.2018 – 13 ед.
[5] Показатель рассчитан нарастающим итогом к базовому значению показателя на 01.01.2018 – 0 ед.
[6] Показатель рассчитан нарастающим итогом к базовому значению показателя на 01.01.2018 – 0 чел.
[7] Показатель рассчитан нарастающим итогом к базовому значению показателя на 01.11.2018 – 0 тыс. чел.
[8] Показатель рассчитан по данным формы федерального статистического наблюдения № 2-МП инновация «Сведения о технологических инновациях малого предприятия», без учета микропредприятий (1 раз в 2 года за нечетные года).

*Приложение № 12 к постановлению Правительства Астраханской области от 10.12.2019 № 493-П*

Приложение № 2
к государственной программе

Ресурсное обеспечение реализации государственной программы

тыс. руб.

| Источники финансирования государственной программы | Всего | По годам реализации | | | | | | | | | |
|---|---|---|---|---|---|---|---|---|---|---|---|
| | | 2015 | 2016 | 2017 | 2018 | 2019 | 2020 | 2021 | 2022[1] | 2023[1] | 2024[1] |
| Государственная программа | 3431649,76368 | 321726,086 | 331352,40238 | 291863,71130 | 316574,60 | 574668,864 | 273767,80 | 297402,70 | 355199,40 | 368313,50 | 300780,70 |
| Бюджет Астраханской области | 2365049,43525 | 134530,000 | 230675,69350 | 244588,57775 | 288127,40 | 286355,764 | 236054,40 | 236054,40 | 236054,40 | 236054,40 | 236554,40 |
| Федеральный бюджет (субсидии), в том числе: | 1000066,74855 | 149730,086 | 71609,129 | 47275,13355 | 28447,20 | 288313,10 | 37713,40 | 61348,30 | 119145,00 | 132259,10 | 64226,30 |
| остатки прошлых лет | 35856,398 | 35856,398 | 0 | 0 | 0 | 0 | 0 | 0 | 0 | 0 | 0 |
| Внебюджетные источники (собственные средства субъектов МСП) | 66533,57988 | 37466,0 | 29067,57988 | 0 | 0 | 0 | 0 | 0 | 0 | 0 | 0 |
| Основное мероприятие 1 по реализации регионального проекта «Расширение доступа субъектов МСП к финансовым ресурсам, в том числе к льготному финансированию» в рамках национального проекта «Малое и среднее предпринимательство и поддержка индивидуальной предпринимательской инициативы» | 349140,25155 | 0 | 0 | 0 | 0 | 185015,05155 | 8554,50 | 18471,20 | 73593,70 | 54840,40 | 8665,40 |
| Бюджет Астраханской области | 10616,15155 | 0 | 0 | 0 | 0 | 5550,45155 | 410,30 | 542,40 | 2207,80 | 1645,20 | 260,00 |
| Федеральный бюджет (субсидии) | 338524,10 | 0 | 0 | 0 | 0 | 179464,60 | 8144,20 | 17928,80 | 71385,90 | 53195,20 | 8405,40 |
| Основное мероприятие 2 по реализации регионального проекта «Акселерация субъектов малого и среднего предпринимательства» в рамках национального проекта «Малое и среднее предпринимательство и поддержка индивидуальной предпринимательской инициативы» | 336245,33651 | 0 | 0 | 0 | 0 | 103532,7835 | 26770,80 | 40763,40 | 42837,733 | 73191,238 | 49149,382 |
| Бюджет Астраханской области | 10364,83651 | 0 | 0 | 0 | 0 | 3105,98351 | 1080,60 | 1222,90 | 1285,133 | 2195,738 | 1474,482 |
| Федеральный бюджет (субсидии) | 325880,50 | 0 | 0 | 0 | 0 | 100426,80 | 25690,20 | 39540,50 | 41552,60 | 70995,50 | 47674,90 |
| Основное мероприятие 3 по реализации регионального проекта «Популяризация предпринимательства» в рамках национального проекта «Малое и среднее предпринимательство и поддержка индивидуальной предпринимательской инициативы» | 39110,27016 | 0 | 0 | 0 | 0 | 7997,93816 | 3999,00 | 3999,00 | 6398,454 | 8317,939 | 8397,939 |
| Бюджет Астраханской области | 1173,37016 | 0 | 0 | 0 | 0 | 239,93816 | 120,00 | 120,00 | 191,954 | 249,539 | 251,939 |
| Федеральный бюджет (субсидии) | 37936,90 | 0 | 0 | 0 | 0 | 7758,00 | 3879,00 | 3879,00 | 6206,50 | 8068,40 | 8146,00 |
| Подпрограмма «Содействие развитию малого и среднего предпринимательства» | 616616,41451 | 175816,616 | 112225,01288 | 58334,11581 | 52607,70 | 28244,76082 | 38756,70 | 38482,30 | 36864,2410 | 36589,2560 | 38695,7120 |
| Бюджет Астраханской области | 322008,69641 | 17422,20 | 24791,1470 | 25462,37959 | 36700,00 | 28244,76082 | 38756,70 | 38482,30 | 36864,2410 | 36589,2560 | 38695,7120 |
| Федеральный бюджет (субсидии), в том числе: | 229824,13822 | 122 678,416 | 58 366,286 | 32 871,73622 | 15 907,70 | 0 | 0 | 0 | 0 | 0 | 0 |
| остатки прошлых лет | 34006,398 | 34006,398 | 0 | 0 | 0 | 0 | 0 | 0 | 0 | 0 | 0 |
| Внебюджетные источники (собственные средства субъектов МСП) | 64783,57988 | 35716,0 | 29067,57988 | 0 | 0 | 0 | 0 | 0 | 0 | 0 | 0 |
| Подпрограмма «Содействие развитию инновационного предпринимательства в Астраханской области» | 39218,74061 | 16000,0 | 6471,36900 | 2446,74649 | 6600,62512 | 1200,00 | 1200,00 | 1200,00 | 1200,00 | 1200,00 | 1700,00 |
| Бюджет Астраханской области | 15779,72328 | 1750,0 | 2971,369 | 1276,72916 | 2081,62512 | 1200,00 | 1200,00 | 1200,00 | 1200,00 | 1200,00 | 1700,00 |
| Федеральный бюджет (субсидии), в том числе: | 21689,01733 | 12500,0 | 3500,0 | 1170,01733 | 4519,0 | 0,00 | 0,00 | 0,00 | 0,00 | 0,00 | 0,00 |
| остатки прошлых лет | 3500,0 | 3500,0 | 0 | 0 | 0 | 0 | 0 | 0 | 0 | 0 | 0 |
| Внебюджетные источники (собственные средства субъектов МСП) | 1750,0 | 1750,0 | 0 | 0 | 0 | 0 | 0 | 0 | 0 | 0 | 0 |
| Подпрограмма «Содействие развитию экспортно ориентированного предпринимательства в Астраханской области» | 46142,96113 | 8000,0 | 8537,4840 | 7599,43501 | 7420,0 | 5298,80412 | 1952,40 | 1952,40 | 1842,826 | 1769,806 | 1769,806 |
| Бюджет Астраханской области | 25322,96113 | 3000,0 | 2537,4840 | 2699,43501 | 2500,0 | 5298,80412 | 1952,40 | 1952,40 | 1842,826 | 1769,806 | 1769,806 |
| Федеральный бюджет (субсидии) | 20820,0 | 5000,0 | 6000,0 | 4900,0 | 4920,0 | 0 | 0 | 0 | 0 | 0 | 0 |
| Подпрограмма «Содействие развитию молодежного предпринимательства» | 23423,17284 | 9100,0 | 3828,043 | 2500,0 | 3168,5 | 760,06184 | 880,0 | 880,0 | 808,046 | 750,461 | 748,061 |
| Бюджет Астраханской области | 8226,62984 | 1000,0 | 1000,0 | 700,0 | 700,0 | 760,06184 | 880,0 | 880,0 | 808,046 | 750,461 | 748,061 |
| Федеральный бюджет (субсидии), в том числе: | 15196,5430 | 8100,0 | 2828,043 | 1800,00 | 2468,50 | 0 | 0 | 0 | 0 | 0 | 0 |
| остатки прошлых лет | 100,0 | 100,0 | 0 | 0 | 0 | 0 | 0 | 0 | 0 | 0 | 0 |
| Ведомственная целевая программа (далее – ВЦП) «Привлечение инвестиций в Астраханскую область» | 10100,8 | 7797,2 | 2303,6 | 0 | 0 | 0 | 0 | 0 | 0 | 0 | 0 |
| Бюджет Астраханской области | 10100,8 | 7797,2 | 2303,6 | 0 | 0 | 0 | 0 | 0 | 0 | 0 | 0 |
| ВЦП «Развитие выставочно-ярмарочной деятельности в Астраханской области» | 1000,0 | 1000,0 | 0 | 0 | 0 | 0 | 0 | 0 | 0 | 0 | 0 |
| Бюджет Астраханской области | 1000,0 | 1000,0 | 0 | 0 | 0 | 0 | 0 | 0 | 0 | 0 | 0 |
| ВЦП «Развитие региональной статистики» | 9725,0 | 4060,0 | 2715,0 | 2950,0 | 0 | 0 | 0 | 0 | 0 | 0 | 0 |
| Бюджет Астраханской области | 9725,0 | 4060,0 | 2715,0 | 2950,0 | 0 | 0 | 0 | 0 | 0 | 0 | 0 |
| ВЦП «Стратегическое планирование социально-экономического развития Астраханской области» | 11669,6901 | 2550,0 | 6350,0 | 2769,6901 | 0 | 0 | 0 | 0 | 0 | 0 | 0 |
| Бюджет Астраханской области | 11669,6901 | 2550,0 | 6350,0 | 2769,6901 | 0 | 0 | 0 | 0 | 0 | 0 | 0 |
| ВЦП «Обеспечение эффективного управления социально-экономическим развитием Астраханской области» | 1949257,12627 | 97402,27 | 188921,89 | 215263,72389 | 246777,77488 | 242619,464 | 191654,40 | 191654,40 | 191654,40 | 191654,40 | 191654,40 |
| Бюджет Астраханской области | 1939061,57627 | 95950,6 | 188007,0935 | 208730,34389 | 246145,77488 | 241955,7640 | 191654,40 | 191654,40 | 191654,40 | 191654,40 | 191654,40 |
| Федеральный бюджет (субсидии) | 10195,550 | 1451,67 | 914,8 | 6533,38 | 632,0 | 663,70 | 0 | 0 | 0 | 0 | 0 |

[1] прогнозные значения

*Приложение № 13 к постановлению Правительства Астраханской области от 10.12.2019 № 493-П*

Приложение № 3
к государственной программе

Показатели эффективности и результативности реализации государственной программы

| Наименование | Наименование показателей, ед. измерения | Значение показателей за 2013 год (факт) | Значение показателей за период, предшествующий реализации государственной программы (2014 год) | Прогнозные (плановые) значения показателей | | | | | | | | | |
|---|---|---|---|---|---|---|---|---|---|---|---|---|---|
| | | | | 2015 г. | 2016 г. | 2017 г. | 2018 г. | 2019 г. | 2020 г. | 2021 г. | 2022 г. | 2023 г. | 2024 г. |
| Государственная программа «Экономическое развитие Астраханской области» | | | | | | | | | | | | | |
| Цель государственной программы. Создание благоприятного предпринимательского климата и условий для ведения бизнеса в Астраханской области | Доля среднесписочной численности работников (без внешних совместителей), занятых у субъектов МСП, в общей численности занятого населения, % | 27,02 | 29,41 | 27,9 | 22,86 | 22,91 | 22,98 | 19,85 | 20,01 | 20,19 | 20,38 | 20,64 | 21,14 |
| Задача государственной программы. Повышение предпринимательской активности и развитие малого и среднего предпринимательства | Коэффициент рождаемости субъектов МСП (количество созданных в отчетном периоде малых и средних предприятий на 1 тыс. действующих на дату окончания отчетного периода малых и средних предприятий), ед. | - | - | - | 147,39 | 147,8 | 147,82 | 117,36 | 117,70 | 118,80 | 120,33 | 122,14 | 124,99 |
| | Количество зарегистрированных ежегодно малых и средних предприятий, ед. | - | - | - | 4879 | 4922 | 4785 | 3647 | 3683 | 3746 | 3840 | 3950 | 4097 |
| Основное мероприятие 1 по реализации регионального проекта «Расширение доступа субъектов МСП к финансовым ресурсам, в том числе к льготному финансированию» в рамках национального проекта «Малое и среднее предпринимательство и поддержка индивидуальной предпринимательской инициативы» | Количество выдаваемых микрозаймов Астраханским фондом поддержки малого и среднего предпринимательства (микрокредитной компа-нией) субъектам МСП, нарастающим итогом, ед. | - | - | - | - | - | 265 | 369 | 421 | 436 | 496 | 540 | 547 |
| Основное мероприятие 2 по реализации регионального проекта «Акселерация субъектов малого и среднего предпринимательства» в рамках национального проекта «Малое и среднее предпринимательство и поддержка индивидуальной предпринимательской инициативы» | Численность занятых в сфере МСП, включая индивиду-альных предпринимателей, тыс. человек | - | - | - | - | - | - | 96 | 96,8 | 97,7 | 98,7 | 100 | 102,5 |
| Основное мероприятие 3 по реализации регионального проекта «Популяризация предпринимательства» в рамках национального проекта «Малое и среднее предпринимательство и поддержка индивидуальной предпринимательской инициативы» | Количество вновь созданных субъектов МСП участниками проекта, нарастающим итогом | | | - | - | - | - | 60 | 150 | 240 | 306 | 366 | 413 |
| Основное мероприятие 4 по реализации регионального проекта «Улучшение условий ведения предпринимательской деятельности» в рамках национального проекта «Малое и среднее предпринимательство и поддержка индивидуальной предпринимательской инициативы» | Количество самозанятых граждан, зафиксировавших свой статус, с учетом введения налогового режима для самозанятых, нарастающим итогом, тыс.чел. | - | - | - | - | - | - | - | 6 | 11 | 15 | 18 | 20 |
| Подпрограмма «Содействие развитию малого и среднего предпринимательства» | | | | | | | | | | | | | |
| Цель подпрограммы. Обеспечение благоприятных условий для развития субъектов МСП | Количество субъектов МСП (включая индивидуальных предпринимателей) в расчете на 1 тыс. человек населения, ед. | - | - | - | 32,5 | 32,6 | 31,8 | 30,7 | 30,9 | 31,1 | 31,5 | 31,9 | 32,3 |

| | | | | | | | | | | | | | |
|---|---|---|---|---|---|---|---|---|---|---|---|---|---|
| Задача 1 подпрограммы. Обеспечение доступности финансовой поддержки для субъектов МСП | Оборот субъектов МСП в постоянных ценах по отношению к показателю 2014 года, % | x | x | 81,7 | 98,86 | 106,91 | 90,5 | 89,22 | 94,48 | 100,64 | 104,20 | 107,8 | 111,4 |
| | Оборот в расчете на одного работника субъекта МСП в постоянных ценах по отношению к показателю 2014 года, % | x | x | 86,4 | 117,2 | 126,4 | 110,6 | 126,1 | 132,5 | 139,8 | 143,3 | 146,3 | 147,5 |
| Задача 2 подпрограммы. Обеспечение доступности имущественной, образовательной и информационно-консультационной поддержки для субъектов МСП | Объем налоговых поступлений по налогам, уплачиваемым субъектами МСП (упрощенная система налогообложения, единый налог на вмененный доход, единый сельскохозяйственный налог, патент), млрд руб. | 1,54 | 1,67 | 1,8 | 1,88 | 1,88 | 1,9 | 1,95 | 1,97 | 2,0 | 2,2 | 2,3 | 2,4 |
| | Доля обрабатывающей промышленности в обороте субъектов МСП (без учета индивидуальных предпринимателей), % | 9,1 | 12,7 | 17,1 | 14,9 | 14,9 | 10,53 | 12,27 | 12,36 | 12,46 | 12,58 | 12,72 | 12,87 |
| Подпрограмма «Содействие развитию инновационного предпринимательства в Астраханской области» | | | | | | | | | | | | | |
| Цель подпрограммы. Повышение инновационной активности бизнеса и ускорение появления новых инновационных компаний | Доля инновационно активных малых и средних предприятий в общей численности малых и средних предприятий, % | 1,9 | 2,3 | 2,5 | 2,9 | 2,9 | 2,91 | - | - | - | - | - | - |
| | Доля инновационных субъектов МСП (юридических лиц) в общей численности субъектов МСП (юридических лиц), % | - | - | - | - | - | - | 1,08 | 1,09 | 1,10 | 1,11 | 1,13 | 1,15 |
| Задача подпрограммы. Появление и развитие новых рынков, продуктов и технологий | Доля инновационно активных субъектов МСП, получивших государственную поддержку, в общем числе субъектов МСП, получивших государственную поддержку, % | 9,6 | 10,6 | 10,8 | 11,1 | 11,2 | 11,25 | - | - | - | - | - | - |
| | Удельный вес инновационных товаров, работ, услуг в общем объеме отгруженных товаров, выполненных работ, услуг малых предприятий, % | - | - | - | - | - | - | 0,01 | 0,01 | 0,011 | 0,011 | 0,012 | 0,012 |
| Подпрограмма «Содействие развитию экспортно ориентированного предпринимательства в Астраханской области» | | | | | | | | | | | | | |
| Цель подпрограммы. Обеспечение благоприятных условий для развития экспортно ориентированных субъектов МСП | Доля субъектов МСП, экспортирующих товары (услуги), в общей численности субъектов МСП (без индивидуальных предпринимателей), % | 1,8 | 2 | 2,2 | 2,6 | 2,7 | 2,7 | 3,90 | 3,92 | 3,95 | 3,98 | 4,01 | 4,05 |
| | Доля экспорта малых и средних предприятий Астраханской области в общем объеме экспорта Российской Федерации, % | 0,02 | 0,04 | 0,01 | 0,01 | 0,01 | 0,01 | - | - | - | - | - | - |
| Задача подпрограммы. Обеспечение доступа субъектов МСП к экспортной поддержке | Доля экспортно ориентированных субъектов МСП, получивших государственную поддержку, в общем числе субъектов МСП, получивших государственную поддержку, % | 8,1 | 8,1 | 8,2 | 12,7 | 12,7 | 12,7 | 7,5 | 10,2 | 10,3 | 7,6 | 7,6 | 11,2 |
| Подпрограмма «Содействие развитию молодежного предпринимательства» | | | | | | | | | | | | | |
| Цель подпрограммы. Вовлечение молодежи в предпринимательскую деятельность на территории Астраханской области | Доля физических лиц в возрасте до 30 лет, вовлеченных в предпринимательскую деятельность, от общего числа молодежи Астраханской области, % | 1,1 | 2,2 | 2,8 | 3,4 | 3,7 | 4,0 | 4,3 | 4,6 | 4,7 | 4,8 | 4,9 | 5,0 |
| Задача 1 подпрограммы. Проведение информационной кампании, направленной на вовлечение молодежи в пред-принимательскую деятельность | Количество физических лиц в возрасте до 30 лет (включительно), вовлеченных в реализацию мероприятий | 3500 | 2700 | 4000 | 1432 | 833 | 1057 | 300 | 300 | 300 | 300 | 300 | 300 |
| Задача 2 подпрограммы. Проведение обучения физических лиц в возрасте до 30 лет (включительно) по образовательным программам, направленным на приобретение навыков ведения бизнеса и создания малых и средних предприятий | Количество субъектов малого предпринимательства, созданных физическими лицами в возрасте до 30 лет (включительно), вовлеченными в реализацию мероприятий, ед. | 120 | 100 | 87 | 36 | 31 | 40 | - | - | - | - | - | - |
| Задача 3 подпрограммы. Осуществление сопровождения начинающих молодых предпринимателей и мониторинга эффективности мероприятий, направленных на вовлечение молодежи в предпринимательскую деятельность | Количество участников, получивших государственную поддержку | - | - | - | 201 | 350 | 350 | - | - | - | - | - | - |
| | Количество вновь созданных рабочих мест (включая вновь зарегистрированных индивидуальных предпринимателей) субъектами молодежного предпринимательства, получившими государственную поддержку, ед. | - | - | - | - | 33 | 42 | - | - | - | - | - | - |
| Подпрограмма «Обеспечение прав потребителей в Астраханской области» | | | | | | | | | | | | | |
| Цель подпрограм-мы. Развитие системы обеспечения прав потребителей в Астраханской области, направленной на минимизацию рисков нарушения законных прав и интересов потребителей и обеспечение необходимых условий для их эффективной защиты | Снижение количества нарушений законодательства Российской Федерации и Астраханской области в сфере потребительского рынка (в % к количеству нарушений в 2017 году), % | - | - | - | - | - | 10 | 15 | 20 | 22 | 25 | 28 | 30 |
| Задача 1 подпрограммы. Совершенствование системы защиты прав потребителей в Астраханской области | Количество исполнительных органов государственной власти Астраханской области и организаций, входящих в систему защиты прав потребителей, ед. | - | - | - | - | 35 | 35 | 36 | 40 | 40 | 40 | 40 | 40 |
| Задача 2 подпрограммы. Повышение уровня правовой грамотности населения и социальной ответственности хозяйствующих субъектов, работающих на потребительском рынке Астраханской области | Количество фактов добровольного удовлетворения законных требований потребителей продавцами (исполнителями), в том числе с применением процедуры медиации, ед. | - | - | - | - | 100 | 160 | 180 | 200 | 200 | 200 | 200 | 200 |
| | Количество мероприятий информационно-просветительс-кого характера, направленных на просвещение и информирование потребителей и хозяйствующих субъектов, ед. | - | - | - | - | 10 | 16 | 20 | 24 | 24 | 24 | 24 | 24 |

*Приложение № 14 к постановлению Правительства Астраханской области от 10.12.2019 № 493-П*

Приложение № 4
к государственной программе

ПАСПОРТ
регионального проекта «Расширение доступа субъектов МСП к финансовым ресурсам, в том числе к льготному финансированию»

1. Основные положения

| | | | |
|---|---|---|---|
| Наименование федерального проекта | Расширение доступа субъектов МСП к финансовым ресурсам, в том числе к льготному финансированию | | |
| Краткое наименование регионального проекта | Финансовая поддержка МСП | Срок начала и окончания проекта | 01.01.2019 – 31.12.2024 |
| Куратор регионального проекта | Шарыкин Александр Владимирович, и.о. вице-губернатора - председателя Правительства Астраханской области | | |
| Руководитель регионального проекта | Хадиков Казбек Азаматович, и.о. заместителя председателя Правительства Астраханской области - министра экономического развития Астраханской области | | |
| Администратор регионального проекта | Красовская Ляйсян Ильясовна, начальник департамента государственной поддержки предпринимательства министерства экономического развития Астраханской области | | |
| Связь с государственными программами Астраханской области | Государственная программа «Экономическое развитие Астраханской области», утвержденная постановлением Правительства Астраханской области от 10.09.2014 № 372-П | | |

2. Цель и показатели регионального проекта

| Упрощение доступа субъектов МСП к льготному финансированию, в том числе ежегодное увеличение объема льготных кредитов, выдаваемых субъектам МСП, включая индивидуальных предпринимателей | | | | | | | | | | | |
|---|---|---|---|---|---|---|---|---|---|---|---|
| № п/п | Наименование показателя | Тип показателя | Базовое значение | | Период, год | | | | | | |
| | | | Значение | Дата | 2019 | 2020 | 2021 | 2022 | 2023 | 2024 | |
| Количество выдаваемых микрозаймов микрофинансовыми организациями (далее – МФО) субъектам МСП, нарастающим итогом | | | | | | | | | | | |
| 1.1 | Количество выдаваемых микрозаймов Астраханским фондом поддержки малого и среднего предпринимательства (микрокредитной компанией) субъектам МСП, нарастающим итогом, ед. | Основной показатель | 265 | 01.04.2018 | 369 | 421 | 436 | 496 | 540 | 547 | |

3. Результаты регионального проекта

| № п/п | Наименование задачи, результата | Срок | Характеристика результата |
|---|---|---|---|
| Задача национального проекта (справочно из паспорта федерального проекта): упрощение доступа к льготному финансированию, в том числе ежегодное увеличение объема льготных кредитов, выдаваемых субъектам МСП, включая индивидуальных предпринимателей | | | |
| 1 | Результат федерального проекта (справочно из паспорта федерального проекта): обеспечен объем финансовой поддержки, оказанной субъектам МСП, при гарантийной поддержке региональными гарантийными организациями.<br>Характеристика результата федерального проекта (справочно из паспорта федерального проекта): в субъектах Российской Федерации созданы и масштабируют свою деятельность региональные гарантийные организации (далее – РГО), осуществляющие деятельность в рамках национальной гарантийной системы с учетом присвоенного ранга. Разработана и законодательно закреплена система внутренних рангов для РГО.<br>В Федеральный закон от 24.07.2007 № 209-ФЗ «О развитии малого и среднего предпринимательства в Российской Федерации» внесены изменения, предусматривающие:<br>- закрепление системы внутренних рангов акционерного общества «Федеральная корпорация по развитию малого и среднего предпринимательства» (далее – АО «Корпорация «МСП») для РГО, основанной на оценке финансовой устойчивости и эффективности деятельности РГО, в том числе в целях оказания им последующей финансовой поддержки;<br>- полномочия АО «Корпорация «МСП» по присвоению рангов РГО.<br>Срок (справочно из паспорта федерального проекта): 20.12.2024 | | |

| | | | |
|---|---|---|---|
| 1.1 | Обеспечен объем финансовой поддержки, оказанной субъектам МСП, при гарантийной поддержке акционерного общества «Астраханский залоговый фонд» (далее – АО «Астраханский залоговый фонд»):<br>2019 г. - 408 501,15 тыс. руб.;<br>2020 г. - 408 501,15 тыс. руб.;<br>2021 г. - 408 501,15 тыс. руб.;<br>2022 г. - 408 501,15 тыс. руб.;<br>2023 г. - 408 501,15 тыс. руб.;<br>2024 г. - 408 501,15 тыс. руб. | 20.12.2024 | На базе АО «Астраханский залоговый фонд» осуществлена выдача поручительств, обеспечивающих объем финансовой поддержки, оказанной субъектам малого и среднего предпринимательства, в размере 2 451 млн рублей, за период 2019-2024 гг., в том числе:<br>2019 г. - 408,501 млн руб.;<br>2020 г. - 408,501 млн руб.;<br>2021 г. - 408,501 млн руб.;<br>2022 г. - 408,501 млн руб.;<br>2023 г. - 408,501 млн руб.;<br>2024 г. - 408,501 млн руб. |
| Задача национального проекта (справочно из паспорта федерального проекта): повышение доступности финансирования микро- и малого бизнеса за счет МФО и краудфандинга | | | |
| 2 | Результат федерального проекта (справочно из паспорта федерального проекта): предоставлены субсидии из федерального бюджета органам государственной власти субъектов Российской Федерации на исполнение расходных обязательств, предусматривающих создание и (или) развитие государственных МФО, а также субсидии государственным МФО на субсидирование ставки вознаграждения по микрозаймам субъектов МСП, в размере 21,433 млрд рублей.<br>Характеристика результата федерального проекта (справочно из паспорта федерального проекта): повышена доступность к заемным средствам для микропредприятий и представителей малого бизнеса, которые не могут воспользоваться традиционными банковскими продуктами (небольшая сумма кредита, отсутствие кредитной истории, удалённость населенного пункта и т.д.). Органам государственной власти субъектов Российской Федерации предоставлены субсидии из федерального бюджета на исполнение расходных обязательств, предусматривающих создание и (или) развитие государственных МФО, а также субсидии МФО на субсидирование ставки вознаграждения по микрозаймам субъектов МСП.<br>Срок (справочно из паспорта федерального проекта): 20.12.2024 | | |
| 2.1 | Предоставлены субсидии Астраханскому фонду поддержки малого и среднего предпринимательства (микрокредитной компании) на пополнение фонда, предназначенного для выдачи микрозаймов субъектам МСП | 20.12.2024 | Обеспечена докапитализация Астраханского фонда поддержки малого и среднего предпринимательства (микрокредитной компании) в период 2019-2024 гг.:<br>2019 г. – 179,46 млн рублей из средств федерального бюджета, 5,55 млн рублей из средств бюджета Астраханской области;<br>2020 г. – 8,14 млн рублей из средств федерального бюджета, 0,25 млн рублей из средств бюджета Астраханской области;<br>2021 г. – 17,93 млн рублей из средств федерального бюджета, 0,55 млн рублей из средств бюджета Астраханской области;<br>2022 г. – 71,39 млн рублей из средств федерального бюджета, 2,3 млн рублей из средств бюджета Астраханской области;<br>2023 г. – 53,2 млн рублей из средств федерального бюджета, 1,6 млн рублей из средств бюджета Астраханской области;<br>2024 г. – 8,41 млн рублей из средств федерального бюджета, 0,3 млн рублей из средств бюджета Астраханской области |

4. Финансовое обеспечение реализации регионального проекта

| № п/п | Наименование результата и источники финансирования | Объем финансового обеспечения по годам реализации (млн рублей) | | | | | | Всего (млн рублей) |
|---|---|---|---|---|---|---|---|---|
| | | 2019 | 2020 | 2021 | 2022 | 2023 | 2024 | |
| 1 | Результат федерального проекта (справочно из паспорта федерального проекта): предоставлены субсидии из федерального бюджета органам государственной власти субъектов Российской Федерации на исполнение расходных обязательств, предусматривающих создание и (или) развитие государственных МФО, а также субсидии государственным МФО на субсидирование ставки вознаграждения по микрозаймам субъектов МСП, в размере 21,433 млрд рублей. | | | | | | | |
| 1.1 | Предоставлены субсидии Астраханскому фонду поддержки малого и среднего предпринимательства (микрокредитной компании) на пополнение фонда, предназначенного для выдачи микрозаймов субъектам МСП | 185,02 | 8,39 | 18,48 | 73,60 | 54,85 | 8,67 | 292,51 |
| 1.1.1 | федеральный бюджет (в том числе межбюджетные трансферты бюджету) | 00,0 | 00,0 | 00,0 | 00,0 | 00,0 | 00,0 | 00,0 |
| 1.1.2 | бюджеты государственных внебюджетных фондов Российской Федерации и их территориальных фондов | 0,00 | 0,00 | 0,00 | 0,00 | 0,00 | 0,00 | 0,00 |
| 1.1.3 | консолидированный бюджет Астраханской области, в том числе: | 185,02 | 8,39 | 18,48 | 73,60 | 54,85 | 8,67 | 292,51 |
| 1.1.3.1 | бюджет Астраханской области | 185,02 | 8,39 | 18,48 | 73,60 | 54,85 | 8,67 | 292,51 |
| 1.1.3.2 | межбюджетные трансферты бюджета Астраханской области бюджетам муниципальных образований Астраханской области | 0,00 | 0,00 | 0,00 | 0,00 | 0,00 | 0,00 | 0,00 |
| 1.1.3.3 | бюджеты муниципальных образований Астраханской области (без учета межбюджетных трансфертов из бюджета Астраханской области) | 0,00 | 0,00 | 0,00 | 0,00 | 0,00 | 0,00 | 0,00 |
| 1.1.4 | внебюджетные источники | 0,00 | 0,00 | 0,00 | 0,00 | 0,00 | 0,00 | 0,00 |
| 2 | Результат федерального проекта (справочно из паспорта федерального проекта): обеспечен объем финансовой поддержки, оказанной субъектам МСП, при гарантийной поддержке РГО | | | | | | | |
| 2.1 | Обеспечен объем финансовой поддержки, оказанной субъектам МСП, при гарантийной поддержке АО «Астраханский залоговый фонд» | 0,00 | 0,00 | 0,00 | 0,00 | 0,00 | 0,00 | 0,00 |
| 2.1.1 | федеральный бюджет (в том числе межбюджетные трансферты бюджету) | 0,00 | 0,00 | 0,00 | 0,00 | 0,00 | 0,00 | 0,00 |
| 2.1.2 | бюджеты государственных внебюджетных фондов Российской Федерации и их территориальных фондов | 0,00 | 0,00 | 0,00 | 0,00 | 0,00 | 0,00 | 0,00 |
| 2.1.3 | консолидированный бюджет Астраханской области, в том числе: | 0,00 | 0,00 | 0,00 | 0,00 | 0,00 | 0,00 | 0,00 |
| 2.1.3.1 | бюджет Астраханской области | 0,00 | 0,00 | 0,00 | 0,00 | 0,00 | 0,00 | 0,00 |
| 2.1.3.2 | межбюджетные трансферты бюджета Астраханской области бюджетам муниципальных образований Астраханской области | 0,00 | 0,00 | 0,00 | 0,00 | 0,00 | 0,00 | 0,00 |
| | бюджеты муниципальных образований Астраханской области (без учета межбюджетных трансфертов из бюджета Астраханской области) | | | | | | | |
| 2.1.4 | внебюджетные источники | 0,00 | 0,00 | 0,00 | 0,00 | 0,00 | 0,00 | 0,00 |
| Всего по региональному проекту, в том числе: | | 185,02 | 8,39 | 18,48 | 73,60 | 54,85 | 8,67 | 292,51 |
| федеральный бюджет (в том числе межбюджетные трансферты бюджету) | | 0,00 | 0,00 | 0,00 | 0,00 | 0,00 | 0,00 | 0,00 |
| бюджеты государственных внебюджетных фондов Российской Федерации и их территориальных фондов | | 0,00 | 0,00 | 0,00 | 0,00 | 0,00 | 0,00 | 0,00 |
| консолидированный бюджет Астраханской области, в том числе: | | 185,02 | 8,39 | 18,48 | 73,60 | 54,85 | 8,67 | 292,51 |
| бюджет Астраханской области | | 185,02 | 8,39 | 18,48 | 73,60 | 54,85 | 8,67 | 292,51 |
| межбюджетные трансферты бюджета Астраханской области бюджетам муниципальных образований Астраханской области | | 0,00 | 0,00 | 0,00 | 0,00 | 0,00 | 0,00 | 0,00 |
| бюджеты муниципальных образований Астраханской области (без учета межбюджетных трансфертов из бюджета Астраханской области) | | 0,00 | 0,00 | 0,00 | 0,00 | 0,00 | 0,00 | 0,00 |
| внебюджетные источники | | 0,00 | 0,00 | 0,00 | 0,00 | 0,00 | 0,00 | 0,00 |

5. Участники регионального проекта

| № п/п | Роль в проекте | Фамилия, инициалы | Должность | Непосредственный руководитель | Занятость в проекте (процентов) |
|---|---|---|---|---|---|
| 1 | Руководитель регионального проекта | Хадиков К.А. | И.о. заместителя председателя Правительства Астраханской области - министра экономического развития Астраханской области | Шарыкин А.В. | 15 |
| 2 | Администратор регионального проекта | Красовская Л. И. | Начальник департамента государственной поддержки предпринимательства министерства экономического развития Астраханской области | Хадиков К.А. | 75 |
| Общие организационные мероприятия по региональному проекту | | | | | |
| 3 | Участник регионального проекта | Красовская Л. И | Начальник департамента государственной поддержки предпринимательства министерства экономического развития Астраханской области | Хадиков К.А. | 75 |
| Предоставлены субсидии Астраханскому фонду поддержки малого и среднего предпринимательства (микрокредитной компании) на пополнение фонда, предназначенного для выдачи микрозаймов субъектам МСП | | | | | |
| 4 | Ответственный за достижение результата регионального проекта | Хадиков К.А. | И.о. заместителя председателя Правительства Астраханской области - министра экономического развития Астраханской области | Шарыкин А.В. | 15 |
| 5 | Участник регионального проекта | Красовская Л. И. | Начальник департамента государственной поддержки предпринимательства министерства экономического развития Астраханской области | Хадиков К.А. | 75 |
| 6 | Участник регионального проекта | Азарова И. Н. | Генеральный директор Астраханского фонда поддержки малого и среднего предпринимательства (микрокредитной компании) | - | 80 |
| Обеспечен объем финансовой поддержки, оказанной субъектам МСП, при гарантийной поддержке АО «Астраханский залоговый фонд» | | | | | |
| 7 | Ответственный за достижение результата регионального проекта | Крыгин А. А. | Генеральный директор АО «Астраханский залоговый фонд» | - | 85 |

6. Дополнительная информация

| |
|---|
| Проект направлен на достижение цели, определенной Указом Президента Российской Федерации от 07.05.2018 № 204 «О национальных целях и стратегических задачах развития Российской Федерации на период до 2024 года» в части решения задач и достижения стратегических целей по направлению «Развитие малого и среднего предпринимательства и поддержка индивидуальной предпринимательской инициативы».<br>Региональный проект «Финансовая поддержка МСП» предусматривает расширение финансовой поддержки субъектов МСП путем развития системы кредитования МСП по льготной процентной ставке, а также расширение доступа малых и средних предприятий к лизингу оборудования путем оказания поддержки МСП в осуществлении взаимодействия с региональными лизинговыми компаниями.<br>Начиная с 2020 года показатели подлежат перерасчету по всем регионам в соответствии с финансированием. |

*Приложение № 15 к постановлению Правительства Астраханской области от 10.12.2019 № 493-П*

Приложение № 5
к государственной программе

ПАСПОРТ
регионального проекта «Акселерация субъектов малого и среднего предпринимательства»

1. Основные положения

| | | | |
|---|---|---|---|
| Наименование федерального проекта | Акселерация субъектов малого и среднего предпринимательства | | |
| Краткое наименование регионального проекта | Акселерация | Срок начала и окончания регионального проекта | 01.01.2019 – 31.12.2024 |
| Куратор регионального проекта | Шарыкин Александр Владимирович, и.о. вице-губернатора - председателя Правительства Астраханской области | | |
| Руководитель регионального проекта | Хадиков Казбек Азаматович, и.о. заместителя председателя Правительства Астраханской области - министра экономического развития Астраханской области | | |
| Администратор регионального проекта | Красовская Ляйсян Ильясовна, начальник департамента государственной поддержки предпринимательства министерства экономического развития Астраханской области | | |
| Связь с государственными программами Российской Федерации | Государственная программа «Экономическое развитие Астраханской области», утвержденная постановлением Правительства Астраханской области от 10.09.2014 № 372-П | | |

2. Цель и показатели регионального проекта

К 2024 году численность занятых в сфере малого и среднего предпринимательства, включая индивидуальных предпринимателей, составит не менее 0,1025 млн человек, в том числе за счет поддержки, оказанной субъектам МСП в рамках регионального проекта «Акселерация субъектов малого и среднего предпринимательства», и увеличения числа субъектов МСП, получивших поддержку, до 10 195 единиц к 2024 году. К 2024 году количество субъектов МСП, включая индивидуальных предпринимателей, выведенных на экспорт при поддержке Астраханского центра координации поддержки экспортно ориентированных субъектов МСП достигнет 135 единиц

| № п/п | Наименование показателя | Тип показателя | Базовое значение | | Период, год | | | | | |
|---|---|---|---|---|---|---|---|---|---|---|
| | | | Значение | Дата | 2019 | 2020 | 2021 | 2022 | 2023 | 2024 |
| Количество субъектов МСП и самозанятых граждан, получивших поддержку в рамках федерального проекта, нарастающим итогом | | | | | | | | | | |
| 1.1 | Количество субъектов МСП и самозанятых граждан, получивших поддержку в рамках федерального проекта, нарастающим итогом, тыс. ед. | Основной показатель | 0,3460 | 01.04.2018 | 2,503 | 3,546 | 4,699 | 6,761 | 8,932 | 10,195 |
| Количество субъектов МСП, выведенных на экспорт при поддержке центров (агентств) координации поддержки экспортно ориентированных субъектов МСП, нарастающим итогом | | | | | | | | | | |
| 2.1 | Количество субъектов МСП, выведенных на экспорт при поддержке центров (агентств) координации поддержки экспортно ориентированных субъектов МСП, нарастающим итогом, ед. | Основной показатель | 13 | 01.01.2018 | 29 | 59 | 78 | 97 | 116 | 135 |

3. Задачи и результаты регионального проекта

| № п/п | Наименование задачи, результата | Срок | Характеристика результата |
|---|---|---|---|
| Задача национального проекта (справочно из паспорта федерального проекта): создание системы акселерации субъектов МСП, включая индивидуальных предпринимателей, в том числе инфраструктуры и сервисов поддержки, а также их ускоренное развитие в таких областях, как благоустройство городской среды, научно-технологическая сфера, социальная сфера и экология | | | |
| 1 | Результат федерального проекта (справочно из паспорта федерального проекта): организовано оказание комплекса услуг, сервисов и мер поддержки субъектам МСП в центрах «Мой бизнес», в том числе финансовых (кредитных, гарантийных, лизинговых) услуг, консультационной и образовательной поддержки, поддержки по созданию и модернизации производств, социального предпринимательства, в таких сферах, как благоустройство городской среды и сельской местности, экология, женское предпринимательство, а также услуг АО «Корпорация «МСП» и АО «Российский экспортный центр» не менее чем в 100 центрах «Мой бизнес», в том числе по годам (нарастающим итогом):<br>2019 г. - 20 центров «Мой бизнес»;<br>2020 г. - 40 центров «Мой бизнес»;<br>2021 г. - 80 центров «Мой бизнес»;<br>2022 г. - 100 центров «Мой бизнес»;<br>2023 г. - 100 центров «Мой бизнес»;<br>2024 г. - 100 центров «Мой бизнес».<br>К 2024 году доля субъектов МСП, охваченных услугами центров «Мой бизнес», составит 10%.<br>Характеристика результата федерального проекта (справочно из паспорта федерального проекта): к 2024 году функционируют в субъектах Российской Федерации не менее 100 центров «Мой Бизнес», оказывающих комплекс услуг, сервисов и мер поддержки субъектам МСП. Реализованы специальные меры поддержки субъектов МСП, реализующих проекты в сфере благоустройства городской среды, научно-технологической сфере, социальной сфере и экологии для не менее 68 470 участников.<br>Срок (справочно из паспорта федерального проекта): 20.12.2024 | | |
| 1.1 | На территории Астраханской области организовано оказание комплекса услуг, сервисов и мер поддержки субъектам МСП в центре «Мой бизнес» с охватом субъектов МСП:<br>2019 г. - 3%;<br>2020 г. - 4%;<br>2021 г. - 5%;<br>2022 г. - 7%;<br>2023 г. - 9%;<br>2024 г. - 10% | 20.12.2024 | Создан и модифицирован центр «Мой бизнес», который объединяет в себе все объекты инфраструктуры поддержки бизнеса и виды поддержки (имущественную, финансовую и нефинансовую поддержку) и нацелен на развитие набора услуг, позволяющего субъектам МСП чувствовать себя максимально комфортно: многофункциональный центр предоставления государственных и муниципальных услуг для бизнеса (далее – МФЦ для бизнеса); АО «Астраханский залоговый фонд»; Астраханский фонд поддержки МСП (микрокредитная компания); Астраханский центр координации поддержки экспортно ориентированных субъектов МСП; региональный центр инжиниринга; центр кластерного развития; центр инноваций социальной сферы; центр поддержки предпринимательства; организация, управляющая деятельностью бизнес-инкубаторов.<br>К 2024 году доля субъектов МСП, охваченных услугами центра «Мой бизнес», составит 10% |
| Задача национального проекта (справочно из паспорта федерального проекта): модернизация системы поддержки экспортеров - субъектов МСП | | | |
| 2 | Результат федерального проекта (справочно из паспорта федерального проекта): доступ субъектов МСП к экспортной поддержке обеспечен во всех субъектах Российской Федерации, в том числе с привлечением торгово-промышленных палат субъектов Российской Федерации и административно-территориальных образований. Не менее чем в 75 субъектах Российской Федерации функционируют центры поддержки экспорта (далее – ЦПЭ). В других субъектах Российской Федерации определен специалист, обладающий компетенциями по консультационной поддержке экспортеров. Количество субъектов Российской Федерации, осуществляющих поддержку экспорта субъектов МСП:<br>2019 г. - 72 субъекта Российской Федерации;<br>2020 г. - 75 субъектов Российской Федерации;<br>2021 г. - 85 субъектов Российской Федерации.<br>Количество субъектов МСП, выведенных на экспорт при поддержке ЦПЭ, достигло 15,4 тыс. единиц (нарастающим итогом) к 2024 году.<br>Характеристика результата федерального проекта (справочно из паспорта федерального проекта): в 2021 году во всех субъектах Российской Федерации обеспечен равный доступ субъектов МСП к государственным мерам поддержки экспорта, в частности в 75 субъектах Российской Федерации созданы и осуществляют свою деятельность ЦПЭ, в других субъектах Российской Федерации обеспечена консультационная поддержка экспортеров. Количество субъектов МСП, заключивших контракты по экспорту при поддержке ЦПЭ, достигло 15,4 тыс.ед. (нарастающим итогом, начиная с 2018 года включительно) к 2024 году.<br>Срок (справочно из паспорта федерального проекта): 20.12.2024 | | |
| 2.1 | Обеспечен доступ субъектов МСП к государственным мерам поддержки экспорта посредством функционирования Астраханского центра координации поддержки экспортно ориентированных субъектов МСП<br>20.12.2019 г. - 29 ед.;<br>20.12.2020 г. - 59 ед.;<br>20.12.2021 г. - 78 ед.;<br>20.12.2022 г. - 97 ед.;<br>20.12.2023 г. - 116 ед.;<br>20.12.2024 г. - 135 ед. | 20.12.2024 | Создание на базе Астраханского центра координации поддержки экспортно ориентированных субъектов МСП единой точки доступа для экспортеров - субъектов МСП, где предприниматели - экспортеры смогут получить весь комплекс услуг: информационно-консультационных по широкому кругу вопросов, образовательных, маркетинговых услуг, организация участия субъектов МСП в тематических форумах, выставках, бизнес-миссия в целях продвижения своей продукции, обмена опытом и т.д.<br>На конец 2024 года при поддержке Астраханского центра координации поддержки экспортно ориентированных субъектов МСП на экспорт выведено 135 субъектов МСП (нарастающим итогом по отношению к 2018 году). |

4. Финансовое обеспечение реализации регионального проекта

| № п/п | Наименование результата и источники финансирования | Объем финансового обеспечения по годам реализации (млн рублей) | | | | | | Всего (млн рублей) |
|---|---|---|---|---|---|---|---|---|
| | | 2019 | 2020 | 2021 | 2022 | 2023 | 2024 | |
| 1 | Результат федерального проекта (справочно из паспорта федерального проекта): организовано оказание комплекса услуг, сервисов и мер поддержки субъектам МСП в центрах «Мой бизнес», в том числе финансовых (кредитных, гарантийных, лизинговых) услуг, консультационной и образовательной поддержки, поддержки по созданию и модернизации производств, социального предпринимательства, в таких сферах, как благоустройство городской среды и сельской местности, экология, женское предпринимательство, а также услуг АО «Корпорация «МСП» и АО «Российский экспортный центр» не менее чем в 100 центрах «Мой бизнес», в том числе по годам (нарастающим итогом):<br>2019 г. - 20 центров «Мой бизнес»;<br>2020 г. - 40 центров «Мой бизнес»;<br>2021 г. - 80 центров «Мой бизнес»;<br>2022 г. - 100 центров «Мой бизнес»;<br>2023 г. - 100 центров «Мой бизнес»;<br>2024 г. - 100 центров «Мой бизнес».<br>К 2024 году доля субъектов МСП, охваченных услугами центров «Мой бизнес», составит 10% | | | | | | | |
| 1.1 | На территории Астраханской области организовано оказание комплекса услуг, сервисов и мер поддержки субъектам МСП в Центре «Мой бизнес» с охватом субъектов МСП:<br>2019 г. - 3%;<br>2020 г. - 4%;<br>2021 г. - 5%;<br>2022 г. - 7%;<br>2023 г. - 9%;<br>2024 г. - 10% | 60,16 | 14,92 | 22,51 | 20,93 | 48,85 | 24,81 | 192,18 |
| 1.1.1 | федеральный бюджет (в том числе межбюджетные трансферты бюджету) | 0,00 | 0,00 | 0,00 | 0,00 | 0,00 | 0,00 | 0,00 |
| 1.1.2 | бюджеты государственных внебюджетных фондов Российской Федерации и их территориальных фондов | 0,00 | 0,00 | 0,00 | 0,00 | 0,00 | 0,00 | 0,00 |
| 1.1.3 | консолидированный бюджет Астраханской области, в том числе: | 60,16 | 14,92 | 22,51 | 20,93 | 48,85 | 14,81 | 192,18 |
| 1.1.3.1 | бюджет Астраханской области | 60,16 | 14,92 | 22,51 | 20,93 | 48,85 | 14,81 | 192,18 |
| 1.1.3.2 | межбюджетные трансферты бюджета Астраханской области бюджетам муниципальных образований Астраханской области | 0,00 | 0,00 | 0,00 | 0,00 | 0,00 | 0,00 | 0,00 |

| | | | | | | | | |
|---|---|---|---|---|---|---|---|---|
| 1.1.3.3 | бюджеты муниципальных образований Астраханской области (без учета межбюджетных трансфертов из бюджета Астраханской области) | 0,00 | 0,00 | 0,00 | 0,00 | 0,00 | 0,00 | 0,00 |
| 1.1.4 | внебюджетные источники | 0,00 | 0,00 | 0,00 | 0,00 | 0,00 | 0,00 | 0,00 |
| 2 | Результат федерального проекта (справочно из паспорта федерального проекта): доступ субъектов МСП к экспортной поддержке обеспечен во всех субъектах Российской Федерации, в том числе с привлечением торгово-промышленных палат субъектов Российской Федерации и административно-территориальных образований. Не менее чем в 75 субъектах Российской Федерации функционируют ЦПЭ. В других субъектах Российской Федерации определен специалист, обладающий компетенциями по консультационной поддержке экспортеров. Количество субъектов Российской Федерации, осуществляющих поддержку экспорта субъектов МСП:<br>2019 г. - 72 субъекта Российской Федерации;<br>2020 г. - 75 субъектов Российской Федерации;<br>2021 г. - 85 субъектов Российской Федерации.<br>Количество субъектов МСП, выведенных на экспорт при поддержке ЦПЭ, достигло 15,4 тыс. единиц (нарастающим итогом) к 2024 году | | | | | | | |
| 2.1 | Обеспечен доступ субъектов МСП к государственным мерам поддержки экспорта посредством функционирования Астраханского центра координации поддержки экспортно ориентированных субъектов МСП:<br>20.12.2019 - 29 ед.;<br>20.12.2020 - 59 ед.;<br>20.12.2021 - 78 ед.;<br>20.12.2022 - 97 ед.;<br>20.12.2023 - 116 ед.;<br>20.12.2024 - 135 ед. | 43,37 | 11,56 | 18,25 | 21,91 | 24,34 | 24,34 | 143,77 |
| 2.1.1 | федеральный бюджет (в том числе межбюджетные трансферты бюджету) | 0,00 | 0,00 | 0,00 | 0,00 | 0,00 | 0,00 | 0,00 |
| 2.1.2 | бюджеты государственных внебюджетных фондов Российской Федерации и их территориальных фондов | 0,00 | 0,00 | 0,00 | 0,00 | 0,00 | 0,00 | 0,00 |
| 2.1.3 | консолидированный бюджет Астраханской области, том числе: | 43,37 | 11,56 | 18,25 | 21,91 | 24,34 | 24,34 | 143,77 |
| 2.1.3.1 | бюджет Астраханской области | 43,37 | 11,56 | 18,25 | 21,91 | 24,34 | 24,34 | 143,77 |
| 2.1.3.2 | межбюджетные трансферты бюджета Астраханской области бюджетам муниципальных образований Астраханской области | 0,00 | 0,00 | 0,00 | 0,00 | 0,00 | 0,00 | 0,00 |
| 2.1.3.3 | бюджеты муниципальных образований Астраханской области (без учета межбюджетных трансфертов из бюджета Астраханской области) | 0,00 | 0,00 | 0,00 | 0,00 | 0,00 | 0,00 | 0,00 |
| 2.1.4 | внебюджетные источники | 0,00 | 0,00 | 0,00 | 0,00 | 0,00 | 0,00 | 0,00 |
| Всего по региональному проекту, в том числе: | | 103,53 | 26,48 | 40,76 | 42,84 | 73,19 | 49,15 | 335,96 |
| федеральный бюджет (в том числе межбюджетные трансферты бюджету) | | 0,00 | 0,00 | 0,00 | 0,00 | 0,00 | 0,00 | 0,00 |
| бюджеты государственных внебюджетных фондов Российской Федерации и их территориальных фондов | | 0,00 | 0,00 | 0,00 | 0,00 | 0,00 | 0,00 | 0,00 |
| консолидированный бюджет Астраханской области, в том числе: | | 0,00 | 0,00 | 0,00 | 0,00 | 0,00 | 0,00 | 0,00 |
| бюджет Астраханской области | | 103,53 | 26,48 | 40,76 | 42,84 | 73,19 | 49,15 | 335,96 |
| межбюджетные трансферты бюджета Астраханской области бюджетам муниципальных образований Астраханской области | | 103,53 | 26,48 | 40,76 | 42,84 | 73,19 | 49,15 | 335,96 |
| бюджеты муниципальных образований Астраханской области (без учета межбюджетных трансфертов из бюджета Астраханской области) | | 0,00 | 0,00 | 0,00 | 0,00 | 0,00 | 0,00 | 0,00 |
| внебюджетные источники | | 0,00 | 0,00 | 0,00 | 0,00 | 0,00 | 0,00 | 0,00 |

5. Участники регионального проекта

| № п/п | Роль в региональном проекте | Фамилия, инициалы | Должность | Непосредственный руководитель | Занятость в проекте (процентов) |
|---|---|---|---|---|---|
| 1 | Руководитель регионального проекта | Хадиков К.А. | И.о. заместителя председателя Правительства Астраханской области - министра экономического развития Астраханской области | Шарыкин А.В. | 15 |
| 2 | Администратор регионального проекта | Красовская Л.И. | Начальник департамента государственной поддержки предпринимательства министерства экономического развития Астраханской области | Хадиков К.А. | 75 |
| Общие организационные мероприятия по региональному проекту | | | | | |
| 3 | Участник регионального проекта | Красовская Л.И. | Начальник департамента государственной поддержки предпринимательства министерства экономического развития Астраханской области | Хадиков К.А. | 75 |
| На территории Астраханской области организовано оказание комплекса услуг, сервисов и мер поддержки субъектам МСП в центре «Мой бизнес» с охватом субъектов МСП:<br>2019 г. - 3%;<br>2020 г. - 4%;<br>2021 г. - 5%;<br>2022 г. - 7%;<br>2023 г. - 9%;<br>2024 г. - 10% | | | | | |
| 4 | Ответственный за достижение результата регионального проекта | Ивашкович Д.Б. | Директор автономного учреждения Астраханской области «Астраханский областной инновационный центр» | Хадиков К.А. | 90 |
| 5 | Участник регионального проекта | Красовская Л.И. | Начальник департамента государственной поддержки предпринимательства министерства экономического развития Астраханской области | Хадиков К.А. | 75 |
| 6 | Участник регионального проекта | Хадиков К.А. | И.о. заместителя председателя Правительства Астраханской области – министра экономического развития Астраханской области | Шарыкин А.В. | 15 |
| Обеспечен доступ субъектов МСП к государственным мерам поддержки экспорта посредством функционирования Астраханского центра координации поддержки экспортно ориентированных субъектов МСП:<br>20.12.2019 - 29 ед.;<br>20.12.2020 - 59 ед.;<br>20.12.2021 - 78 ед.;<br>20.12.2022 - 97 ед.;<br>20.12.2023 - 116 ед.;<br>20.12.2024 - 135 ед. | | | | | |
| 7 | Ответственный за достижение результата регионального проекта | Азарова И.Н. | Генеральный директор Астраханского фонда поддержки малого и среднего предпринимательства (микрокредитной компании) | - | 60 |
| 8 | Участник регионального проекта | Хадиков К.А. | И.о. заместителя председателя Правительства Астраханской области - министра экономического развития Астраханской области | Шарыкин А.В. | 15 |
| 9 | Участник регионального проекта | Красовская Л.И. | Начальник департамента государственной поддержки предпринимательства министерства экономического развития Астраханской области | Хадиков К.А. | 75 |

6. Дополнительная информация

Проект направлен на достижение цели, определенной Указом Президента Российской Федерации от 07.05.2018 № 204 «О национальных целях и стратегических задачах развития Российской Федерации на период до 2024 года» в части решения задач и достижения стратегических целей по направлению «Развитие малого и среднего предпринимательства и поддержка индивидуальной предпринимательской инициативы».
Региональный проект «Акселерация субъектов малого и среднего предпринимательства» предусматривает комплекс мер по:
- повышению уровня информированности и доступности необходимого комплекса услуг, сервисов и мер государственной поддержки для предпринимателей. В частности, мероприятия направлены на обеспечение безбумажного доступа к услугам и сервисам инфраструктуры поддержки в режиме «одного окна»;
- совершенствованию системы закупок. Система закупок крупнейших заказчиков у субъектов МСП сегодня не в полной мере обеспечивает доступ к ней малого бизнеса. Региональный проект предлагает меры, которые позволят решить проблему сбыта для субъектов МСП и расширить долю закупок у МСП, участниками которых являются только субъекты МСП;
- развитию и модернизации региональной инфраструктуры поддержки МСП, оказывающей комплекс услуг бизнесу. В частности, в рамках проекта предусмотрено развитие центров «Мой бизнес», которые объединяют на одной площадке все имеющиеся и необходимые ранее созданные организации инфраструктуры и институты развития в регионе;
- содействию выхода субъектов МСП на внешние рынки, так как крайне низкая доля субъектов МСП, осуществляющих экспортную деятельность

*Приложение № 16 к постановлению Правительства Астраханской области от 10.12.2019 № 493-П*

Приложение № 6
к государственной программе

ПАСПОРТ
регионального проекта «Популяризация предпринимательства»

1. Основные положения

| | | | |
|---|---|---|---|
| Наименование федерального проекта | Популяризация предпринимательства | | |
| Краткое наименование регионального проекта | Популяризация предпринимательства | Срок начала и окончания проекта | 01.01.2019 – 31.12.2024 |
| Куратор регионального проекта | Шарыкин Александр Владимирович, и.о. вице-губернатора - председателя Правительства Астраханской области | | |
| Руководитель регионального проекта | Угаров Егор Андреевич, и.о. руководителя агентства по делам молодежи Астраханской области | | |

| | |
|---|---|
| Администратор регионального проекта | Савинова Эльнара Фирузовна, заместитель директора государственного бюджетного учреждения Астраханской области «Центр профессиональной компетенции молодежи» |
| Связь с государственными программами Астраханской области | Государственная программа «Экономическое развитие Астраханской области», утвержденная постановлением Правительства Астраханской области от 10.09.2014 № 372-П |

2. Цель и показатели регионального проекта

| Формирование положительного образа предпринимательства среди населения Российской Федерации, а также вовлечение различных категорий граждан, включая самозанятых, в сектор МСП, в том числе создание новых субъектов МСП | | | | | | | | | | | |
|---|---|---|---|---|---|---|---|---|---|---|---|
| № п/п | Наименование показателя | Тип показателя | Базовое значение | | Период, год | | | | | | |
| | | | | | 2019 | 2020 | 2021 | 2022 | 2023 | 2024 | |
| | | | Значение | Дата | | | | | | | |
| Количество физических лиц - участников федерального проекта, занятых в сфере МСП, по итогам участия в федеральном проекте, нарастающим итогом | | | | | | | | | | | |
| 1.1 | Количество физических лиц - участников федерального проекта, занятых в сфере МСП, по итогам участия в федеральном проекте, нарастающим итогом, тыс. чел. | Основной показатель | 0 | 01.01.2018 | 0,203 | 0,812 | 1,485 | 2,159 | 2,830 | 3,507 | |
| Количество вновь созданных субъектов МСП участниками проекта, нарастающим итогом | | | | | | | | | | | |
| 1.2 | Количество вновь созданных субъектов МСП участниками проекта, нарастающим итогом, тыс. ед. | Основной показатель | 0 | 01.01.2018 | 0,060 | 0,150 | 0,240 | 0,306 | 0,366 | 0,413 | |
| Количество обученных основам ведения бизнеса, финансовой грамотности и иным навыкам предпринимательской деятельности, нарастающим итогом | | | | | | | | | | | |
| 1.3 | Количество обученных основам ведения бизнеса, финансовой грамотности и иным навыкам предпринимательской деятельности, нарастающим итогом, тыс. чел. | Основной показатель | 0 | 01.01.2018 | 0,609 | 1,245 | 1,882 | 2,291 | 2,679 | 3,015 | |
| Количество физических лиц - участников федерального проекта, нарастающим итогом | | | | | | | | | | | |
| 1.4 | Количество физических лиц - участников федерального проекта, нарастающим итогом, тыс. чел. | Основной показатель | 0 | 01.01.2018 | 3,327 | 6,854 | 10,447 | 13,774 | 16,968 | 19,630 | |

3. Результаты регионального проекта

| № п/п | Наименование задачи, результата | Срок | Характеристика результата |
|---|---|---|---|
| Задача национального проекта (справочно из паспорта федерального проекта): выявление предпринимательских способностей и вовлечение в предпринимательскую деятельность лиц, имеющих предпринимательский потенциал и (или) мотивацию к созданию собственного бизнеса | | | |
| 1 | Результат федерального проекта (справочно из паспорта федерального проекта): в 85 субъектах Российской Федерации реализованы комплексные программы по вовлечению в предпринимательскую деятельность и содействию созданию собственного бизнеса для каждой целевой группы, включая поддержку создания сообществ начинающих предпринимателей и развитие института наставничества. Количество вновь созданных субъектов МСП достигнет (нарастающим итогом) 62 000 ед. в 2024 г.<br>Характеристика результата федерального проекта (справочно из паспорта федерального проекта): реализованы комплексные программы по вовлечению населения в предпринимательскую деятельность в субъектах Российской Федерации.<br>Основные этапы:<br>- информационная кампания, направленная на создание положительного образа предпринимателя, реализованная в соответствии с разработанной моделью, указанной в пункте 1.2 настоящего паспорта, в том числе реализация существующих программ и проектов в рамках указанной тематики;<br>- в субъектах Российской Федерации реализованы массовые обучающие программы, направленные на развитие надпрофессиональных компетенций у населения, в том числе реализованы существующие программы и проекты в рамках указанной тематики; проведены мероприятия, направленные на выявление у участников склонности к получению профессиональных навыков и компетенций;<br>- проведены обучающие мероприятия, направленные на развитие предпринимательских и иных компетенций у участников проекта, в том числе реализованы существующие программы и проекты в рамках указанной тематики;<br>- проведены обучающие мероприятия для самозанятых граждан, в том числе разъясняющие особенности специального налогового режима для самозанятых граждан, предусмотренного пилотным проектом в IT-форме, обеспечивающей постановку на учет самозанятых граждан и администрирование налога;<br>- реализованы программы и проекты, направленные на вовлечение в предпринимательскую деятельность молодежи в возрасте 14 - 17 лет;<br>- проведены региональные этапы всероссийских и международных мероприятий (конкурсы, премии и т.д.);<br>- реализованы проекты по наставничеству;<br>- проведены публичные мероприятия (форумы, конференции, слеты и т.д.), для участников проекта;<br>- обеспечение участия предпринимателей - участников проекта в международных экономических площадках.<br>Количество вновь созданных субъектов МСП достигнет (нарастающим итогом) 62 000 ед. в 2024 г., в том числе:<br>2019 г. - 9 000 ед.;<br>2020 г. - 22 500 ед.;<br>2021 г. - 36 000 ед.;<br>2022 г. - 46 000 ед.;<br>2023 г. - 55 000 ед.;<br>2024 г. - 62 000 ед.<br>Срок (справочно из паспорта федерального проекта): 20.12.2024 | | |
| 1.1 | Разработана региональная информационная кампания (на основе федеральной) по формированию благоприятного образа предпринимательства и стимулированию интереса к осуществлению предпринимательской деятельности с учетом особенностей каждой из выявленных целевых групп | 31.12.2024 | 1. Разработка плана реализации информационной кампании в Астраханской области, взаимосвязанного с планом проведения федеральной информационной кампании.<br>2. Разработка регионального проекта, направленного на вовлечение молодежи в возрасте 14-17 лет в предпринимательство, включающего:<br>- обзор существующих программ и проектов в рамках указанной тематики;<br>- разработку проекта, направленного на работу с победителями и призерами существующих программ и проектов (проведение федерального конкурса, бизнес-лагеря и т.д.).<br>3. Разработка комплексного плана по популяризации института самозанятых граждан, включающего продвижение образа самозанятого гражданина в социальных сетях, создание специализированных медиа-проектов, в том числе телевизионных проектов.<br>4. Разработка комплексного медиаплана продвижения положительного образа предпринимательства, включающего:<br>- план продвижения в сети «Интернет»;<br>- план размещения материалов в региональных средствах массовой информации;<br>- план мероприятий (всероссийских конкурсов, форумов и т.д.) в рамках проекта |
| 1.2 | Реализована региональная информационная кампания по популяризации предпринимательства, включающая продвижение образа предпринимателя в сети «Интернет», в том числе в социальных сетях, создание специализированных медиапроектов. Реализованы соответствующие кампании на региональном и муниципальном уровнях с учетом особенностей целевых групп | 31.12.2024 | 1. Информация о мерах поддержки МСП размещена и ежемесячно актуализируется на сайтах агентства по делам молодежи Астраханской области и федеральной программы «Ты – предприниматель» в Астраханской области.<br>2. Реализован комплекс мероприятий, направленных на вовлечение молодежи в предпринимательскую деятельность (включая проведение информационной кампании, направленной на вовлечение молодежи в предпринимательскую деятельность (охват не менее 19 630 человек), в период 2019-2024 гг., в том числе:<br>2019 г. - 3 327 человек;<br>2020 г. - 3 527 человек;<br>2021 г. - 3 593 человека;<br>2022 г. - 3 327 человек;<br>2023 г. - 3 194 человека;<br>2024 г. - 2 662 человека |
| 1.3 | Реализованы образовательные программы, курсы, в том числе модульные, направленные на развитие предпринимательских компетенций, для следующих целевых групп:<br>- действующие предприниматели;<br>- школьники;<br>- лица в возрасте до 30 лет, в том числе студенты;<br>- женщины;<br>- военнослужащие, уволенные в запас;<br>- лица старше 45 лет;<br>- безработные | 31.12.2024 | Реализованы обучающие программы, курсы, в том числе модульные. |
| 1.4 | Обучены навыкам предпринимательской деятельности к 2024 году не менее 3 015 человек из целевых групп, в том числе:<br>2019 г. - 609 человек;<br>2020 г. - 636 человек;<br>2021 г. - 637 человек;<br>2022 г. - 409 человек;<br>2023 г. - 387 человек;<br>2024 г. - 337 человек | 31.12.2024 | Реализовано обучение участников проекта, направленное на получение основ ведения бизнеса, финансовой грамотности и иных навыков в рамках обучающих программ |

4. Финансовое обеспечение реализации регионального проекта

| № п/п | Наименование результата и источники финансирования | Объем финансового обеспечения по годам реализации (млн рублей) | | | | | | Всего (млн рублей) |
|---|---|---|---|---|---|---|---|---|
| | | 2019 | 2020 | 2021 | 2022 | 2023 | 2024 | |
| 1 | Результат федерального проекта (справочно из паспорта федерального проекта): в 85 субъектах Российской Федерации реализованы комплексные программы по вовлечению в предпринимательскую деятельность и содействию созданию собственного бизнеса для каждой целевой группы, включая поддержку создания сообществ начинающих предпринимателей и развитие института наставничества. Количество вновь созданных субъектов МСП достигнет (нарастающим итогом) 62 000 ед. в 2024 г. | | | | | | | |
| 1.1 | В Астраханской области реализованы комплексные программы по вовлечению в предпринимательскую деятельность и содействию созданию собственного бизнеса для каждой целевой группы, включая поддержку создания сообществ начинающих предпринимателей и развитие института наставничества. Количество вновь созданных субъектов МСП достигнет (нарастающим итогом) 413 ед. в 2024 г. | 0,24 | 0,12 | 0,12 | 0,19 | 0,24 | 0,24 | 1,03 |

| | | | | | | | | |
|---|---|---|---|---|---|---|---|---|
| 1.1.1 | федеральный бюджет (в том числе межбюджетные трансферты бюджету) | 7,76 | 3,88 | 3,88 | 6,21 | 8,07 | 8,15 | 34,06 |
| 1.1.2 | бюджеты государственных внебюджетных фондов Российской Федерации и их территориальных фондов | 0,00 | 0,00 | 0,00 | 0,00 | 0,00 | 0,00 | 0,00 |
| 1.1.3 | консолидированный бюджет Астраханской области, в том числе: | 0,24 | 0,12 | 0,12 | 0,19 | 0,24 | 0,24 | 1,03 |
| 1.1.3.1 | бюджет Астраханской области | 0,24 | 0,12 | 0,12 | 0,19 | 0,24 | 0,24 | 1,03 |
| 1.1.3.2 | межбюджетные трансферты бюджета Астраханской области бюджетам муниципальных образований Астраханской области | 0,00 | 0,00 | 0,00 | 0,00 | 0,00 | 0,00 | 0,00 |
| 1.1.3.3 | бюджеты муниципальных образований Астраханской области (без учета межбюджетных трансфертов из бюджета Астраханской области) | 0,00 | 0,00 | 0,00 | 0,00 | 0,00 | 0,00 | 0,00 |
| 1.1.4. | внебюджетные источники | 0,00 | 0,00 | 0,00 | 0,00 | 0,00 | 0,00 | 0,00 |
| Всего по региональному проекту, в том числе: | | 0,24 | 0,12 | 0,12 | 0,19 | 0,24 | 0,24 | 1,03 |
| федеральный бюджет (в том числе межбюджетные трансферты бюджету) (Астраханская область) | | 7,76 | 3,88 | 3,88 | 6,21 | 8,07 | 8,15 | 34,06 |
| бюджеты государственных внебюджетных фондов Российской Федерации и их территориальных фондов | | 0,00 | 0,00 | 0,00 | 0,00 | 0,00 | 0,00 | 0,00 |
| консолидированный бюджет Астраханской области, в том числе: | | 0,24 | 0,12 | 0,12 | 0,19 | 0,24 | 0,24 | 1,03 |
| бюджет Астраханской области | | 0,24 | 0,12 | 0,12 | 0,19 | 0,24 | 0,24 | 1,03 |
| межбюджетные трансферты бюджета Астраханской области бюджетам муниципальных образований Астраханской области | | 0,00 | 0,00 | 0,00 | 0,00 | 0,00 | 0,00 | 0,00 |
| бюджеты муниципальных образований Астраханской области (без учета межбюджетных трансфертов из бюджета Астраханской области) | | 0,00 | 0,00 | 0,00 | 0,00 | 0,00 | 0,00 | 0,00 |
| внебюджетные источники | | 0,00 | 0,00 | 0,00 | 0,00 | 0,00 | 0,00 | 0,00 |

5. Участники регионального проекта

| № п/п | Роль в региональном проекте | Фамилия, инициалы | Должность | Непосредственный руководитель | Занятость в проекте (процентов) |
|---|---|---|---|---|---|
| 1 | Руководитель регионального проекта | Угаров Е.А. | И.о. руководителя агентства по делам молодежи Астраханской области | Шарыкин А.В. | 15 |
| 2 | Администратор регионального проекта | Савинова Э. Ф. | Заместитель директора государственного бюджетного учреждения Астраханской области «Центр профессиональной компетенции молодежи» | Каюков К. Ф. | 35 |
| Общие организационные мероприятия по региональному проекту | | | | | |
| 3 | Участник регионального проекта | Каюков К. Ф. | Директор государственного бюджетного учреждения Астраханской области «Центр профессиональной компетенции молодежи» | Угаров Е.А. | 100 |
| В Астраханской области реализованы комплексные программы по вовлечению в предпринимательскую деятельность и содействию созданию собственного бизнеса для каждой целевой группы, включая поддержку создания сообществ начинающих предпринимателей и развитие института наставничества. Количество вновь созданных субъектов МСП достигнет (нарастающим итогом) 413 ед. в 2024 г. | | | | | |
| 4 | Ответственный за достижение результата регионального проекта | Каюков К. Ф. | Директор государственного бюджетного учреждения Астраханской области «Центр профессиональной компетенции молодежи» | Угаров Е.А. | 100 |
| 5 | Участник регионального проекта | Савинова Э. Ф. | Заместитель директора государственного бюджетного учреждения Астраханской области «Центр профессиональной компетенции молодежи» | Каюков К. Ф. | 7 |
| 6 | Участник регионального проекта | Сорокина А.А. | Начальник отдела развития молодежного предпринимательства государственного бюджетного учреждения Астраханской области «Центр профессиональной компетенции молодежи» | Каюков К. Ф. | 7 |
| Разработана региональная информационная кампания (на основе федеральной) по формированию благоприятного образа предпринимательства и стимулированию интереса к осуществлению предпринимательской деятельности с учетом особенностей каждой из выявленных целевых групп | | | | | |
| 7 | Участник регионального проекта | Савинова Э. Ф. | Заместитель директора государственного бюджетного учреждения Астраханской области «Центр профессиональной компетенции молодежи» | Каюков К. Ф. | 7 |
| 8 | Участник регионального проекта | Сорокина А. А. | Начальник отдела развития молодежного предпринимательства государственного бюджетного учреждения Астраханской области «Центр профессиональной компетенции молодежи» | Каюков К. Ф. | 6 |
| Реализована региональная информационная кампания по популяризации предпринимательства, включающая продвижение образа предпринимателя в сети «Интернет», в том числе в социальных сетях, создание специализированных медиапроектов. Реализованы соответствующие кампании на региональном и муниципальном уровнях с учетом особенностей целевых групп | | | | | |
| 9 | Участник регионального проекта | Сорокина А.А. | Начальник отдела развития молодежного предпринимательства государственного бюджетного учреждения Астраханской области «Центр профессиональной компетенции молодежи» | Каюков К. Ф. | 7 |
| 10 | Участник регионального проекта | Савинова Э. Ф. | Заместитель директора государственного бюджетного учреждения Астраханской области «Центр профессиональной компетенции молодежи» | Каюков К. Ф. | 7 |
| Реализованы образовательные программы, курсы, в том числе модульные, направленные на развитие предпринимательских компетенций, для следующих целевых групп:<br>- действующие предприниматели;<br>- школьники;<br>- лица в возрасте до 30 лет, в том числе студенты;<br>- женщины;<br>- военнослужащие, уволенные в запас;<br>- лица старше 45 лет;<br>- безработные | | | | | |
| 11 | Участник регионального проекта | Савинова Э. Ф. | Заместитель директора государственного бюджетного учреждения Астраханской области «Центр профессиональной компетенции молодежи» | Каюков К. Ф. | 7 |
| 12 | Участник регионального проекта | Сорокина А.А. | Начальник отдела развития молодежного предпринимательства государственного бюджетного учреждения Астраханской области «Центр профессиональной компетенции молодежи» | Каюков К. Ф. | 7 |
| Обучены навыкам предпринимательской деятельности к 2024 году не менее 3 015 человек из целевых групп, в том числе:<br>2019 г. - 609 человек;<br>2020 г. - 636 человек;<br>2021 г. - 637 человек;<br>2022 г. - 409 человек;<br>2023 г. - 387 человек;<br>2024 г. - 337 человек | | | | | |
| 13 | Участник регионального проекта | Сорокина А.А. | Начальник отдела развития молодежного предпринимательства государственного бюджетного учреждения Астраханской области «Центр профессиональной компетенции молодежи» | Каюков К. Ф. | 7 |
| 14 | Участник регионального проекта | Савинова Э. Ф. | Заместитель директора государственного бюджетного учреждения Астраханской области «Центр профессиональной компетенции молодежи» | Каюков К. Ф. | 7 |

6. Дополнительная информация

Региональный проект «Популяризация предпринимательства» направлен на повышение привлекательности предпринимательства и стимулирование интереса различных групп граждан к бизнесу как к той форме занятости, которая обеспечит достойный образ жизни и, как следствие, рост численности занятых в сфере малого и среднего бизнеса. В рамках реализации регионального проекта предусматривается информационная и образовательная поддержка предпринимателей, а также развитие молодежного предпринимательства в Астраханской области путем реализации комплекса мероприятий, направленных на вовлечение молодежи в предпринимательскую деятельность в рамках федеральной программы «Ты – предприниматель»

*Приложение № 17 к постановлению Правительства Астраханской области от 10.12.2019 № 493-П*

Приложение № 7
к государственной программе

ПАСПОРТ
регионального проекта
«Улучшение условий ведения предпринимательской деятельности»

1. Основные положения

| | | | |
|---|---|---|---|
| Наименование федерального проекта | Улучшение условий ведения предпринимательской деятельности | | |
| Краткое наименование регионального проекта | Условия для бизнеса | Срок начала и окончания регионального проекта | 01.01.2019 – 31.12.2024 |
| Куратор регионального проекта | Шарыкин Александр Владимирович, и.о. вице-губернатора - председателя Правительства Астраханской области | | |
| Руководитель регионального проекта | Хадиков Казбек Азаматович, и.о. заместителя председателя Правительства Астраханской области - министра экономического развития Астраханской области | | |
| Администратор регионального проекта | Красовская Ляйсян Ильясовна, начальник департамента государственной поддержки предпринимательства министерства экономического развития Астраханской области | | |
| Связь с государственными программами Астраханской области | Государственная программа «Экономическое развитие Астраханской области», утвержденная постановлением Правительства Астраханской области от 10.09.2014 № 372-П | | |

2. Цель и показатели регионального проекта

| Снижение административной нагрузки на малые и средние предприятия, расширение имущественной поддержки субъектов МСП, а также создание благоприятных условий осуществления деятельности для самозанятых граждан | | | | | | | | | | |
|---|---|---|---|---|---|---|---|---|---|---|
| № п/п | Наименование показателя | Тип показателя | Базовое значение | | Период, год | | | | | |
| | | | Значение | Дата | 2019 | 2020 | 2021 | 2022 | 2023 | 2024 |
| Количество самозанятых граждан, зафиксировавших свой статус, с учетом введения налогового режима для самозанятых, нарастающим итогом | | | | | | | | | | |
| 1 | Количество самозанятых граждан, зафиксировавших свой статус, с учетом введения налогового режима для самозанятых, нарастающим итогом, млн чел. | Основной показатель | 0,000 | 01.11.2018 | 0,000 | 0,006 | 0,011 | 0,015 | 0,018 | 0,020 |

3. Результаты регионального проекта

| № п/п | Наименование задачи, результата | Срок | Характеристика результата |
|---|---|---|---|
| 1 | Задача национального проекта (справочно из паспорта федерального проекта): обеспечение благоприятных условий осуществления деятельности самозанятыми гражданами посредством создания нового режима налогообложения, предусматривающего передачу информации о продажах в налоговые органы Российской Федерации в автоматическом режиме, освобождение от обязанности представлять отчетность, а также уплату единого платежа с выручки, включающего в себя страховые взносы | | |
| 1.1 | Увеличено количество объектов в перечнях государственного и муниципального имущества, предназначенного для предоставления субъектам МСП и организациям, образующим инфраструктуру предпринимательства, до 540 единиц на конец 2024 года:<br>2019 г. - 404 ед.;<br>2020 г. - 444 ед.;<br>2021 г. - 466 ед.;<br>2022 г. - 489 ед.;<br>2023 г. - 513 ед.;<br>2024 г. - 540 ед. | 20.12.2024 | Обеспечен доступ субъектов МСП к предоставляемому на льготных условиях имуществу за счет дополнения общего количества объектов в перечнях государственного и муниципального имущества |
| 1.2 | Размещена информация об особенностях специального налогового режима для самозанятых граждан на сайтах министерства экономического развития Астраханской области и объектов инфраструктуры поддержки предпринимательства Астраханской области:<br>2019 г. - 1 статья;<br>2020 г. - 1 статья;<br>2021 г. - 1 статья;<br>2022 г. - 1 статья;<br>2023 г. - 1 статья;<br>2024 г. - 1 статья | 20.12.2024 | Повышен уровень информированности граждан об особенностях специального налогового режима для самозанятых граждан |

4. Финансовое обеспечение реализации регионального проекта

| № п/п | Наименование результата и источники финансирования | Объем финансового обеспечения по годам реализации (млн рублей) | | | | | | Всего (млн рублей) |
|---|---|---|---|---|---|---|---|---|
| | | 2019 | 2020 | 2021 | 2022 | 2023 | 2024 | |
| Всего по региональному проекту, в том числе: | | 0,00 | 0,00 | 0,00 | 0,00 | 0,00 | 0,00 | 0,00 |
| федеральный бюджет (в том числе межбюджетные трансферты бюджету) | | 0,00 | 0,00 | 0,00 | 0,00 | 0,00 | 0,00 | 0,00 |
| бюджеты государственных внебюджетных фондов Российской Федерации и их территориальных фондов | | 0,00 | 0,00 | 0,00 | 0,00 | 0,00 | 0,00 | 0,00 |
| консолидированный бюджет Астраханской области, в том числе: | | 0,00 | 0,00 | 0,00 | 0,00 | 0,00 | 0,00 | 0,00 |
| бюджет Астраханской области | | 0,00 | 0,00 | 0,00 | 0,00 | 0,00 | 0,00 | 0,00 |
| межбюджетные трансферты бюджета Астраханской области бюджетам муниципальных образований Астраханской области | | 0,00 | 0,00 | 0,00 | 0,00 | 0,00 | 0,00 | 0,00 |
| бюджеты муниципальных образований Астраханской области (без учета межбюджетных трансфертов из бюджета Астраханской области) | | 0,00 | 0,00 | 0,00 | 0,00 | 0,00 | 0,00 | 0,00 |
| внебюджетные источники | | 0,00 | 0,00 | 0,00 | 0,00 | 0,00 | 0,00 | 0,00 |

5. Участники регионального проекта

| № п/п | Роль в проекте | Фамилия, инициалы | Должность | Непосредственный руководитель | Занятость в проекте (процентов) |
|---|---|---|---|---|---|
| 1 | Руководитель регионального проекта | Хадиков К.А. | И.о. заместителя председателя Правительства Астраханской области - министра экономического развития Астраханской области | Шарыкин А.В. | 15 |
| 2 | Администратор регионального проекта | Красовская Л.И. | Начальник департамента государственной поддержки предпринимательства министерства экономического развития Астраханской области | Хадиков К.А. | 75 |
| Общие организационные мероприятия по региональному проекту | | | | | |
| 3 | Участник регионального проекта | Красовская Л. И. | Начальник департамента государственной поддержки предпринимательства министерства экономического развития Астраханской области | Хадиков К.А. | 75 |
| Увеличено количество объектов в перечнях государственного и муниципального имущества, предназначенного для предоставления субъектам МСП и организациям, образующим инфраструктуру предпринимательства, до 540 единиц на конец 2024 года | | | | | |
| 4 | Ответственный за достижение результата регионального проекта | Красовская Л. И. | Начальник департамента государственной поддержки предпринимательства министерства экономического развития Астраханской области | Хадиков К.А. | 75 |
| Размещена информация об особенностях специального налогового режима для самозанятых граждан на сайтах министерства экономического развития Астраханской области и объектов инфраструктуры поддержки предпринимательства Астраханской области | | | | | |
| 5 | Ответственный за достижение результата регионального проекта | Красовская Л. И. | Начальник департамента государственной поддержки предпринимательства министерства экономического развития Астраханской области | Хадиков К.А. | 75 |
| 6 | Участник регионального проекта | Азарова И. Н. | Генеральный директор Астраханского фонда поддержки малого и среднего предпринимательства (микрокредитной компании) | - | 10 |
| 7 | Участник регионального проекта | Ивашкович Д. Б. | Директор автономного учреждения Астраханской области «Астраханский областной инновационный центр» | Хадиков К.А. | 10 |

6. Дополнительная информация

Проект направлен на достижение цели, определенной Указом Президента Российской Федерации от 07.05.2018 № 204 «О национальных целях и стратегических задачах развития Российской Федерации на период до 2024 года» в части решения задач и достижения стратегических целей по направлению «Развитие малого и среднего предпринимательства и поддержка индивидуальной предпринимательской инициативы».
Региональный проект «Улучшение условий ведения предпринимательской деятельности» подготовлен в соответствии с федеральным проектом и предусматривает реализацию мероприятий по формированию системы налоговых льгот для субъектов МСП, организации оказания имущественной поддержки субъектам МСП путем утверждения перечней государственного и муниципального имущества и снижения административного давления в целях создания комфортной среды для начала и ведения предпринимательской деятельности

*Приложение № 18 к постановлению Правительства Астраханской области от 10.12.2019 № 493-П*

Приложение № 8
к государственной программе

Перечень региональных проектов, включенных в государственную программу

| Наименование проекта | Участники проекта | Сроки проекта | Цель и задачи проекта | Основные показатели проекта | Цели и задачи, показатели государственной программы, взаимосвязанные с проектом | Объем финансирования проекта за счет всех источников (тыс. рублей), в т.ч.: | | |
|---|---|---|---|---|---|---|---|---|
| | | | | | | бюджет Астраханской области, в т.ч. по годам реализации | федеральный бюджет, в т.ч. по годам реализации | внебюджетные источники, в т.ч. по годам реализации |

| | | | | | | | | |
|---|---|---|---|---|---|---|---|---|
| Региональный проект «Расширение доступа субъектов МСП к финансовым ресурсам, в том числе к льготному финансированию» в рамках национального проекта «Малое и среднее предпринимательство и поддержка индивидуальной предпринимательской инициативы» | Хадиков К.А.<br>Красовская Л. И.<br>Азарова И. Н.<br>Крыгин А. А. | 01.01.2019 – 31.12.2024 | Цель - упрощение доступа субъектов МСП к льготному финансированию, в том числе ежегодное увеличение объема льготных кредитов, выдаваемых субъектам МСП, включая индивидуальных предпринимателей.<br>Задачи:<br>- упрощение доступа к льготному финансированию, в том числе ежегодное увеличение объема льготных кредитов, выдаваемых субъектам МСП, включая индивидуальных предпринимателей;<br>- повышение доступности финансирования микро- и малого бизнеса за счет микрозаймов МФО и краудфандинга | Количество выдаваемых микрозаймов МФО субъектам МСП, нарастающим итогом | Цель - создание благоприятного предпринимать-ского климата и условий для ведения бизнеса в Астраханской области.<br>Задача - повышение предпри-нимательской активности и развитие малого и среднего предпринимательства.<br>Показатель - количество выдавае-мых микрозаймов субъектам МСП, нарастающим итогом. | Всего - 8921,21650, в т.ч.:<br>2019 год - 5550,45155;<br>2020 год - 410,30;<br>2021 год - 542,40;<br>2022 год - 2207,80;<br>2023 год - 1645,20;<br>2024 год - 260,00 | Всего - 283721,20, в т.ч.:<br>2019 год - 179464,60;<br>2020 год - 8144,20;<br>2021 год - 17928,80;<br>2022 год - 71385,90;<br>2023 год - 53195,20;<br>2024 год - 8405,40 | - |
| Региональный проект «Акселерация субъектов малого и среднего предпринимательства» в рамках национального проекта «Малое и среднее предпринимательство и поддержка индивидуальной пред-принимательской инициативы» | Хадиков К.А.<br>Красовская Л. И.<br>Ивашкович Д.Б.<br>Азарова И. Н. | 01.01.2019 – 31.12.2024 | Цели:<br>- увеличение численности занятых в сфере МСП, включая индивидуальных предпринимателей, до 0,1025 млн человек к 2024 году;<br>- увеличение числа субъектов МСП, получивших поддержку, до 10 195 единиц к 2024 году;<br>- увеличение количества субъектов МСП, включая индивидуальных предпринимателей, выведенных на экспорт при поддержке Астраханского центра координации поддержки экспортно ориентированных субъектов МСП, до 135 единиц.<br>Задачи:<br>- создание системы акселерации субъектов МСП, включая индивидуальных предпринимателей, в том числе инфраструктуры и сервисов поддержки, а также их ускоренное развитие в таких областях, как благоустройство городской среды, научно-технологическая сфера, социальная сфера и экология;<br>- модернизация системы поддержки экспортеров - субъектов МСП | - количество субъектов МСП и самозанятых граждан, получивших поддержку в рамках федерального проекта, нарастающим итогом;<br>- количество субъектов МСП, выведенных на экспорт при поддержке центров (агентств) координации поддержки экспортно ориентированных субъектов МСП, нарастающим итогом | Цель - создание благоприятного предпринимательского климата и условий для ведения бизнеса в Астраханской области.<br>Задача - повышение предпринимательской активности и развитие МСП.<br>Показатели:<br>- численность занятых в сфере МСП, включая индивидуальных предпринимателей, нарастающим итогом;<br>- количество субъектов МСП и самозанятых граждан, получивших поддержку в рамках федерального проекта, нарастающим итогом;<br>- количество субъектов МСП, выведенных на экспорт при поддержке Астраханского центра координации поддержки экспортно ориентированных субъектов МСП, нарастающим итогом | Всего - 10364,83651, в т.ч.:<br>2019 год - 3105,98351;<br>2020 год - 1080,60;<br>2021 год - 1222,90;<br>2022 год - 1285,13;<br>2023 год - 2195,74;<br>2024 год - 1474,48 | Всего - 325880,50, в т.ч.:<br>2019 год - 100426,80;<br>2020 год - 25690,20;<br>2021 год - 39540,50;<br>2022 год - 41552,60;<br>2023 год - 70995,50;<br>2024 год - 47674,90 | - |
| Региональный проект «Популяризация пред-принимательства» в рамках национального проекта «Малое и среднее предпринимательство и поддержка индивидуальной предпринимательской инициативы» | Каюков К.Ф.<br>Савинова Э. Ф.<br>Сорокина А. А. | 01.01.2019 – 31.12.2024 | Цель - формирование положительного образа предпринимательства среди населения Российской Федерации, а также вовлечение различных категорий граждан, включая самозанятых, в сектор МСП, в том числе создание новых субъектов МСП.<br>Задача - выявление предпринимательских способностей и вовлечение в предпринимательскую деятельность лиц, имеющих предпринимательский потенциал и (или) мотивацию к созданию собственного бизнеса | - количество физических лиц - участников федерального проекта, занятых в сфере МСП, по итогам участия в федеральном проекте, нарастающим итогом;<br>- количество созданных субъектов МСП участниками проекта, нарастающим итогом;<br>- количество обученных основам ведения бизнеса, финансовой грамотности и иным навыкам предпринимательской деятельности, нарастающим итогом;<br>- количество физических лиц - участников федерального проекта, нарастающим итогом | Цель - создание благоприятного предпринимательского климата и условий для ведения бизнеса в Астраханской области.<br>Задача - повыше-ние предпринимательской активности и развитие малого и сред-него предпринимательства.<br>Показатели:<br>- количество вновь созданных субъектов МСП участниками проекта, нарастающим итогом;<br>- количество физических лиц – участников федерального проекта, занятых в сфере МСП, по итогам участия в федеральном проекте, нарастающим итогом;<br>- количество обученных основам ведения бизнеса, финансовой грамотности и иным навыкам предпринимательской деятельности, нарастающим итогом;<br>- количество физических лиц – участников федерального проекта, нарастающим итогом | Всего - 1173,37016, в т.ч.:<br>2019 год - 239,93816;<br>2020 год - 120,00;<br>2021 год - 120,00;<br>2022 год - 191,95;<br>2023 год - 249,54;<br>2024 год - 251,94 | Всего - 37936,90, в т.ч.:<br>2019 год - 7758,00;<br>2020 год - 3879,00;<br>2021 год - 3879,00;<br>2022 год - 6206,50;<br>2023 год - 8068,40;<br>2024 год - 8146,00 | - |
| Региональный проект «Улучшение условий ведения предпринимательской деятельности» в рамках национального проекта «Малое и среднее предпринимательство и поддержка индивидуальной предпринимательской инициативы» | Красовская Л. И.<br>Ивашкович Д.Б.<br>Азарова И. Н. | 01.01.2019 – 31.12.2024 | Цель - снижение административной нагрузки на малые и средние предприятия, расширение имущественной поддержки субъектов МСП, а также создание благоприятных условий осуществления деятельности для самозанятых граждан.<br>Задача - обеспечение благоприятных условий осуществления деятельности самозанятыми гражданами посредством создания нового режима налогообложения, предусматривающего передачу информации о продажах в налоговые органы Российской Федерации в автоматическом режиме, освобождение от обязанности представлять отчетность, а также уплату единого платежа с выручки, включающего в себя страховые взносы | Количество самозанятых граждан, зафиксировавших свой статус самозанятого, с учетом введения налогового режима для самозанятых граждан, нарастающим итогом | Цель - создание благоприятного предпринимательского климата и условий для ведения бизнеса в Астраханской области.<br>Задача - повышение предпринимательской активности и развитие МСП.<br>Показатель - количество самозанятых граждан, зафиксировавших свой статус самозанятого, с учетом введения налогового режима для самозанятых граждан, нарастающим итогом | - | - | - |

# ПОСТАНОВЛЕНИЕ
## Правительства Астраханской области

**06.12.2019** **№ 487-П**

## О РЕГИОНАЛЬНОЙ ПРОГРАММЕ «УВЕЛИЧЕНИЕ ПЕРИОДА АКТИВНОГО ДОЛГОЛЕТИЯ И ПРОДОЛЖИТЕЛЬНОСТИ ЗДОРОВОЙ ЖИЗНИ В АСТРАХАНСКОЙ ОБЛАСТИ»

В целях реализации пункта 1.3 плана мероприятий паспорта федерального проекта «Старшее поколение» национального проекта «Демография»

Правительство Астраханской области ПОСТАНОВЛЯЕТ:

1. Утвердить прилагаемую региональную программу «Увеличение периода активного долголетия и продолжительности здоровой жизни в Астраханской области».

2. Постановление вступает в силу со дня его официального опубликования.

***Губернатор Астраханской области***
***И.Ю. БАБУШКИН***

Первоначальный текст документа опубликован на официальном интернет-портале правовой информации органов государственной власти Астраханской области pravo-astrobl.ru 13.12.2019.

*УТВЕРЖДЕНА постановлением Правительства Астраханской области от 06.12.2019 № 487-П*

Региональная программа
«Увеличение периода активного долголетия и продолжительности здоровой жизни в Астраханской области»

1. Описание текущей ситуации (проблем) в области здоровья, увеличения периода активного долголетия и продолжительности здоровой жизни граждан старшего поколения

1.1.Общие сведения о регионе

Астраханская область входит в состав Южного федерального округа (далее – ЮФО), охватывающего юго-восток европейской части России. Область занимает северо-западную часть Прикаспийской низменности, Волго-Ахтубинскую пойму и дельту реки Волги. Граничит на западе с Республикой Калмыкия – Хальмг Танч, на севере – с Волгоградской областью, на востоке – с Республикой Казахстан, с юга омывается водами Каспийского моря. Область расположена между 45 и 49 градусами северной широты в поясе континентального засушливого климата. Астраханская область расположена в двух природных зонах – полупустыне и пустыне, имеются зоны с незначительным лесным покровом. Административный центр области – город Астрахань. По территории Астраханская область (49024 км²) занимает 6-е место из восьми регионов Поволжья.

Астраханская область включает в себя 141 муниципальное образование, в том числе 11 муниципальных районов, 2 городских округа, 11 городских поселений, 117 сельских поселений.

1.2. Характеристика населения

Численность населения Астраханской области, по данным управления Федеральной службы государственной статистики по Астраханской области и Республике Калмыкия (далее – Астраханьстат), на 01.01.2019 – 1,01 млн чел., 60 лет и старше – 0,21 млн чел. на начало 2019 года. В сегменте 60 лет и старше наблюдается рост на 2,5%. С 2014 года население сократилось на 7,2 тыс. чел.

Доля населения 60 лет и старше составляет 20,8%. Данный уровень значительно ниже аналогичного показателя по России (21,8%).

| Население на 01.01., чел. | 2017 г. | 2018 г. | 2019 г. | Доля | Динамика 2019/2018 |
|---|---|---|---|---|---|
| Население всего | 1 018 866 | 1 017 514 | 1 014 065 | | -0,3% |
| Население 60+ | 200 685 | 205 563 | 210 609 | 20,8% | 2,5% |
| Население 70+ | 86 064 | 87 315 | 89 174 | 8,8% | 2,1% |
| Население старше трудоспособного возраста | 241 330 | 245 922 | 249 852 | 24,6% | 1,6% |

Согласно данным Астраханьстата, доля населения Астраханской области, проживающего в городских населенных пунктах, составляет 66,8% (677060 чел.), доля сельского населения – 33,2% (337005 чел.). Возрастная структура населения 2018 года следующая: дети до 17 лет – 227684 чел., что составляет 22,5% от общей численности, взрослое население старше 18 лет – 786381 чел. – 77,5%. Количество населения трудоспособного возраста в 2018 году составило 556510 чел. или 56,4% от общей численности населения, старше трудоспособного возраста – 249852 чел. или 24,6%, младше трудоспособного возраста – 207703 чел. (20,5%). За период с 2014 по 2018 год количество трудоспособного населения уменьшилось на 36,8 тыс. чел., при этом население старше трудоспособного возраста увеличилось на 18 тыс. Количество мужчин в 2018 году по области составляло 478321 чел. или 47,1%, женщин – 535744 чел. (52,9%).

1.3. Анализ показателей смертности в разных возрастных группах

1.3.1. Динамика смертности от всех причин в разных возрастных группах (2013 – 2017 годы)

В Астраханской области показатели смертности значительно более низкие, чем в России на протяжении периода с 2013 по 2017 год.

Смертность в группе 60 лет и старше – 42,9 на 1000 населения, что ниже, чем по России (44,8 на 1000 населения) в 2017 году.

Смертность среди лиц в возрасте 60 лет имеет тенденцию к снижению на протяжении периода с 2014 по 2017 год.

1.3.2. Смертность от всех причин в разных возрастных группах (2013 – 2018 годы) (абсолютные показатели)

Динамика числа умерших по возрастным группам не имеет выраженных тенденций. Общее количество умерших выросло на 3,8% в 2018 году.

1.3.3. Смертность от всех причин на 1000 населения в разных возрастных группах (2013 – 2018 годы) (относительные показатели).

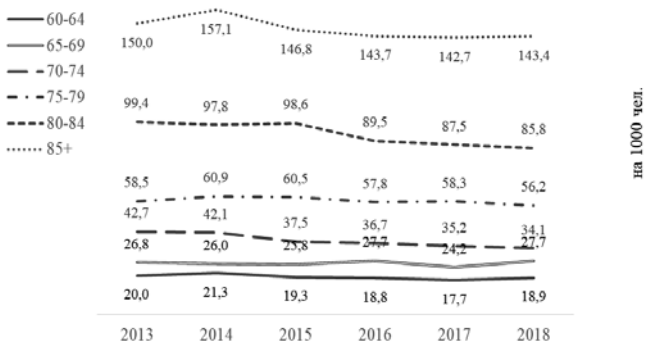


Смертность на 1000 населения в возрастных группах от 60 лет и старше имеет тенденцию к снижению в большинстве возрастных групп, однако в 2018 году наблюдается рост смертности в группах 60–64 и 65–69 лет.

1.3.4. Анализ показателей смертности

За последние 10 лет ожидаемая продолжительность жизни выросла с 67,97 до 73,35 года в 2017 году, что выше показателя по Российской Федерации – 72,7 и по ЮФО – 73,16. По предварительным данным, ожидаемая продолжительность жизни в Астраханской области в 2018 году составила 73,3 года, что также выше показателя по Российской Федерации – 72,8.

Показатель общей смертности населения в 2018 году составил 11,6 на 1000 населения, что на 1,8% выше уровня 2017 года, но на 7,9% ниже уровня 2014 года (12,6). При этом показатель общей смертности населения Астраханской области на 7,2% ниже, чем по Российской Федерации (12,5) и на 9,4% ниже, чем по ЮФО (12,8).

1.3.5. Смертность населения Астраханской области
от всех причин по итогам 2018 года

| Территория | Умерло от всех причин | | |
|---|---|---|---|
| | 2017 г. | 2018 г. | 2018 г. к 2017 г. |
| | на 100 тысяч населения | на 100 тысяч населения | % |
| Ахтубинский район | 14,7 | 14,0 | -5,0 |
| Володарский район | 9,9 | 10,8 | 8,6 |
| Енотаевский район | 13,2 | 12,1 | -8,1 |
| Икрянинский район | 14,1 | 14,7 | 3,8 |
| Камызякский район | 14,8 | 13,5 | -8,5 |
| Красноярский район | 9,1 | 8,9 | -2,0 |
| Лиманский район | 12,9 | 14,2 | 9,8 |
| Наримановский район | 9,8 | 10,0 | 1,3 |
| Приволжский район | 9,0 | 9,8 | 9,2 |
| Харабалинский район | 10,8 | 10,1 | -6,0 |
| Черноярский район | 12,2 | 12,0 | -1,8 |
| ЗАТО Знаменск | 11,4 | 10,2 | -10,8 |
| г. Астрахань | 11,0 | 11,4 | 3,6 |
| Свод по Астраханской области | 11,4 | 11,6 | 1,8 |

В последние годы большое влияние на уровень смертности оказывает увеличение в структуре населения количества лиц старше трудоспособного возраста, доля которых с 2014 года выросла на 1,9% (с 22,3 до 24%). Так, в 2018 году количество умерших лиц старше трудоспособного возраста составило 9311 чел., что на 4% больше, чем в 2014 году (8948 чел.).

Определяющее влияние на уровень общей смертности оказывают образ жизни человека и его вредные привычки, которые напрямую связаны с социальными факторами, в том числе злоупотреблением алкоголем. Алкоголизация населения оказывает непосредственное влияние на смертность от болезней органов пищеварения (циррозы печени, панкреатиты и панкреонекрозы), болезней органов дыхания (запущенные пневмонии), болезней системы кровообращения. В связи с этим на территории региона активно ведется профилактическая работа, направленная на формирование здорового образа жизни, антинаркотическую и антиалкогольную пропаганду.

За 2018 год от новообразований умер 1 901 чел., что на 74 чел. меньше, чем за 2014 год (1975 чел.). Показатель смертности от новообразований уменьшился на 3,6% (с 193,8 в 2014 году до 186,8 на 100 тыс. населения в 2018 году). При этом текущий показатель смертности на 1,7 % ниже целевого значения «дорожной карты» (190,0), на 5% ниже, чем по Российской Федерации (196,7) и на 1,1% ниже, чем по ЮФО (188,9).

Смертность населения от новообразований в структуре общей смертности занимает второе место (16,2% всех смертей) (ЮФО – 15,0%, Российская Федерация – 15,9%).

Структура смертности от злокачественных новообразований различных возрастно-половых популяционных групп имеет принципиальные различия. В возрасте от 50 до 59 лет в структуре смертности у мужчин первые места занимают опухоли трахеи, бронхов, легкого (44%), желудка (10%), поджелудочной железы (6%). У женщин указанной возрастной категории первые места занимают опухоли молочной железы (28%), поджелудочной железы (9%), трахеи, бронхов, легкого (7%). В возрастной группе от 60 до 69 лет у мужчин на первые места выходят опухоли трахеи, бронхов, легкого (34%), желудка (8%), поджелудочной железы (7%). У женщин – опухоли молочной железы (19%), ободочной кишки (12%), яичников (9%). После 70 лет у мужчин в структуре смертности лидируют опухоли трахеи, бронхов, легкого (23%), опухоли простаты (13%), желудка (11%). У женщин – опухоли ободочной кишки (15%), молочной железы (14%).

В общем числе умерших от злокачественных новообразований в 2018 году наибольший удельный вес (80,4%) приходится на лиц старше трудоспособного возраста (за 2014 год – 56,7%). За последние 5 лет смертность от новообразований лиц старше трудоспособного возраста возросла на 6,5% или на 445 случаев (с 1120 до 1565 случаев или с 494,2 до 636,4 на 100 тыс. населения).

Уровень смертности от болезней органов дыхания в 2018 году снизился на 1,6 % или на 71 чел. (с 43,7 до 43,0 случая на 100 тыс. населения или с 445 до 438 чел.). При этом текущий показатель смертности на 5,6 % выше значения по Российской Федерации (40,7%) и на 23,5% выше значения по ЮФО (34,8%).

В структуре смертности от болезней органов дыхания основную долю составляют пневмонии 74,3% (по Российской Федерации – 41,6%) или 304 случая (за 2017 год – 75,0% или 275 случаев), из них 38 % умерло в стационаре (за 2017 год – 42,9 %). Показатель смертности от пневмонии в 2019 году увеличился на 11 % и составил 30 % на 100 тыс. населения (за 2017 год – 27 %).

В общем числе умерших от болезней органов дыхания наибольший удельный вес (66,9%) приходится на лиц старше трудоспособного возраста (за 2014 год – 60,4%), который за 5 лет увеличился на 10,8%.

Показатель смертности от болезней органов пищеварения в 2018 году увеличился в сравнении с 2014 годом на 6,3% (с 57 до 60,6 на 100 тыс. населения). При этом текущий показатель смертности на 4,4% ниже значения по Российской Федерации (63,4%) и на 3,8% ниже значения по ЮФО (63%).

Более половины умерших от болезней органов пищеварения составили лица старше трудоспособного возраста – 62,3% (за 2014 год – 52,3%). Смертность от болезней органов пищеварения лиц старше трудоспособного возраста увеличилась на 19,8% (с 304 до 395 чел. или с 134,1 до 160,6).

От болезней системы кровообращения за 2018 год умерло 5 752 чел., что на 687 чел. меньше, чем за 2014 год (6439 чел.). Показатель смертности от болезней системы кровообращения снизился на 10,6% (с 632 до 565,3 на 100 тыс. населения), по Российской Федерации – 573,6, по ЮФО – 601,2.

Болезни системы кровообращения остаются ведущей причиной смерти населения в Астраханской области, обусловив около половины (49%) всех смертей (ЮФО – 47,1%, Российская Федерация – 46,4%).

В общем числе умерших от болезней системы кровообращения 87,8% приходится на лиц старше трудоспособного возраста, что на 7,3 % выше, чем за 2014 год (81,8%). В структуре смертности от болезней системы кровообращения лиц старше трудоспособного возраста на ишемическую болезнь сердца приходится 65,1% (из них на инфаркт миокарда – 11,9%, на хроническую ишемическую болезнь сердца – 87,8%), цереброваскулярные болезни – 26,7% (из них на инсульты – 63,4%, другие цереброваскулярные болезни и их последствия – 36,6%). Отмечается снижение показателя смертности лиц старше трудоспособного возраста от болезней системы кровообращения на 8,4% или на 53 чел. (с 5184 до 5131 чел. или с 2287,3 до 2086,4). За 2018 год умерло 11 733 чел., что на 1125 случаев смерти меньше, чем за 2014 год (12 858 чел.). Общая смертность населения снизилась на 8,7% (с 12,6 в 2014 году до 11,5 на 1000 населения в 2018 году), по Российской Федерации – 12,4, по ЮФО – 12,9.

Таким образом, за последние 5 лет отмечается увеличение показателя смертности лиц старше трудоспособного возраста от новообразований, от болезней органов дыхания и пищеварения и снижение показателя смертности лиц старше трудоспособного возраста от болезней системы кровообращения.

1.4. Анализ заболеваемости пациентов старше трудоспособного возраста (с 55 лет у женщин и с 60 лет у мужчин)

Зарегистрированные заболевания

| Наименование | Всего | | |
|---|---|---|---|
| | 2016 г. | 2017 г. | 2018 г. |
| Зарегистрировано заболеваний – всего | 349799 | 325483 | 317382 |
| в том числе: | | | |
| некоторые инфекционные и паразитарные болезни | 3054 | 3017 | 2836 |
| новообразования | 19336 | 19198 | 20024 |
| болезни крови, кроветворных органов и отдельные нарушения, вовлекающие иммунный механизм | 1699 | 1819 | 1744 |
| болезни эндокринной системы, расстройства питания и нарушения обмена веществ | 29697 | 28660 | 27521 |
| психические расстройства и расстройства поведения | 7789 | 7587 | 8213 |
| болезни нервной системы | 5648 | 6535 | 5354 |
| болезни глаза и его придаточного аппарата | 39852 | 38596 | 34320 |
| болезни уха и сосцевидного отростка | 12220 | 11219 | 10233 |
| болезни системы кровообращения | 94731 | 88416 | 85946 |
| болезни органов дыхания | 37767 | 34307 | 37403 |
| болезни органов пищеварения | 24392 | 20512 | 22931 |
| болезни кожи и подкожной клетчатки | 5801 | 3828 | 3632 |
| болезни костно-мышечной системы и соединительной ткани | 27097 | 22459 | 18806 |
| болезни мочеполовой системы | 22534 | 21419 | 21199 |
| врожденные аномалии (пороки развития), деформации и хромосомные нарушения | 99 | 106 | 109 |
| травмы, отравления и некоторые другие последствия воздействия внешних причин | 18083 | 17805 | 17111 |

Количество физических лиц, у которых зарегистрированы заболевания

| Наименование | 2016 г. | 2017 г. | 2018 г. |
|---|---|---|---|
| Число физических лиц – зарегистрированных пациентов | 174104 | 197779 | 139593 |
| из них с диагнозом, установленным впервые в жизни | 54989 | 67828 | 54502 |
| состоит под диспансерным наблюдением на конец отчетного года | 71103 | 97258 | 78073 |

Динамически с 2017 года количество выявленных заболеваний незначительно уменьшилось, увеличилось количество зарегистрированных злокачественных новообразований, что говорит о лучшей выявляемости онкологических заболеваний, а также уменьшилось количество травм, отравлений и болезней костно-мышечной системы и соединительной ткани.

1.5. Анализ структуры инвалидности граждан старше трудоспособного возраста (с 55 лет у женщин и с 60 лет у мужчин)

Распределение впервые признанных инвалидами по формам болезней, возрасту и группам инвалидности

| Наименование классов и отдельных болезней | 2016 г. | | | 2017 г. | | | 2018 г. | | |
|---|---|---|---|---|---|---|---|---|---|
| | Всего признано инвалидами | старше 55 лет (ж) и 60 лет (м) | | Всего признано инвалидами | старше 55 лет (ж) и 60 лет (м) | | Всего признано инвалидами | старше 55 лет (ж) и 60 лет (м) | |
| | | всего | % от всех признан-ных инва-ли-дами | | Всего | % от всех признан-ных инвали-дами | | Всего | % от всех признан-ных инва-ли-дами |
| Всего признано инвалидами | 3174 | 1682 | 53,0 | 3279 | 1784 | 54,4 | 2953 | 1672 | 56,6 |
| из них в сельских поселениях | 1067 | 504 | 47,2 | 1187 | 616 | 51,9 | 994 | 514 | 51,7 |
| в том числе: туберкулез | 221 | 22 | 10,0 | 226 | 17 | 7,5 | 190 | 13 | 6,8 |
| из них туберкулез легких | 94 | 10 | 10,6 | 94 | 10 | 10,6 | 75 | 8 | 10,7 |
| Болезнь, вызванная вирусом иммунодефицита человека (ВИЧ) | 1 | 0 | 0,0 | 7 | 1 | 14,3 | 6 | 0 | 0,0 |
| Злокачественные новообразования | 1312 | 790 | 60,2 | 1311 | 822 | 62,7 | 1261 | 813 | 64,5 |
| Болезни эндокринной системы, расстройства питания и нарушения обмена веществ | 34 | 16 | 47,1 | 44 | 36 | 81,8 | 33 | 15 | 45,5 |
| из них сахарный диабет | 29 | 14 | 48,3 | 42 | 36 | 85,7 | 25 | 13 | 52,0 |
| Психические расстройства и расстройства поведения | 170 | 71 | 41,8 | 196 | 73 | 37,2 | 131 | 53 | 40,5 |
| из них шизофрения | 46 | 2 | 4,3 | 76 | 4 | 5,3 | 40 | 0 | 0,0 |
| Болезни нервной системы | 98 | 45 | 45,9 | 98 | 45 | 45,9 | 81 | 45 | 55,6 |
| Болезни глаза и его придаточного аппарата | 144 | 120 | 83,3 | 148 | 118 | 79,7 | 136 | 116 | 85,3 |
| Болезни уха и сосцевидного отростка | 48 | 35 | 72,9 | 63 | 48 | 76,2 | 46 | 37 | 80,4 |
| Болезни системы кровообращения | 690 | 425 | 61,6 | 716 | 456 | 63,7 | 669 | 411 | 61,4 |
| из них: хронические ревматические болезни сердца | 2 | 0 | 0,0 | 9 | 3 | 33,3 | 6 | 2 | 33,3 |
| болезни, характеризующиеся повышенным кровяным давлением | 16 | 2 | 12,5 | 10 | 3 | 30,0 | 6 | 1 | 16,7 |
| ишемическая болезнь сердца | 197 | 116 | 58,9 | 171 | 98 | 57,3 | 158 | 80 | 50,6 |
| цереброваскулярные болезни | 353 | 232 | 65,7 | 370 | 260 | 70,3 | 353 | 246 | 69,7 |
| Болезни органов дыхания | 36 | 15 | 41,7 | 31 | 19 | 61,3 | 32 | 19 | 59,4 |
| Болезни органов пищеварения | 88 | 24 | 27,3 | 79 | 19 | 24,1 | 75 | 20 | 26,7 |
| Болезни костно-мышечной системы и соединительной ткани | 118 | 44 | 37,3 | 130 | 41 | 31,5 | 109 | 44 | 40,4 |
| из них дорсопатии | 28 | 7 | 25,0 | 23 | 4 | 17,4 | 18 | 7 | 38,9 |
| Болезни мочеполовой системы | 59 | 24 | 40,7 | 77 | 41 | 53,2 | 51 | 33 | 64,7 |
| Последствия травм, отравлений и других воздействий внешних причин | 86 | 28 | 32,6 | 76 | 27 | 35,5 | 77 | 28 | 36,4 |
| из них: последствия травм головы | 21 | 3 | 14,3 | 7 | 0 | 0,0 | 10 | 2 | 20,0 |

| | | | | | | | | | |
|---|---|---|---|---|---|---|---|---|---|
| последствия травм опорно-двигательного аппарата | 63 | 24 | 38,1 | 61 | 25 | 41,0 | 64 | 26 | 40,6 |
| последствия термических и химических ожогов и отморожений | 2 | 1 | 50,0 | 7 | 2 | 28,6 | 3 | 0 | 0,0 |
| последствия других и неуточненных воздействий внешних причин | 0 | 0 | | 1 | 0 | 0,0 | 0 | 0 | |
| в том числе (из строки 24) последствия травм в результате дорожно-транспортных происшествий | 14 | 1 | 7,1 | 15 | 1 | 6,7 | 14 | 2 | 14,3 |
| Последствия производственных травм | 4 | 1 | 25,0 | 13 | 0 | | 12 | 3 | 25,0 |
| из них: последствия травм головы | 1 | 0 | 0,0 | 1 | 0 | | 2 | 1 | 50,0 |
| последствия травм опорно-двигательного аппарата | 3 | 1 | 33,3 | 12 | 0 | | 9 | 2 | 22,2 |
| последствия термических и химических ожогов и отморожений | 0 | 0 | | 0 | 0 | | 1 | 0 | |
| в том числе последствия травм в результате дорожно-транспортных происшествий | 0 | 0 | | 1 | 0 | 0,0 | 2 | 1 | 0,0 |
| Прочие болезни | 65 | 22 | 33,8 | 64 | 21 | 32,8 | 44 | 22 | 50,0 |

Распределение повторно признанных инвалидами по формам болезней, возрасту и группам инвалидности

| Наименование классов и отдельных болезней | 2016 г. | | | 2017 г. | | | 2018 г. | | |
|---|---|---|---|---|---|---|---|---|---|
| | Всего признано инвалидами | старше 55 лет (ж) и 60 лет (м) | | Всего признано инвалидами | старше 55 лет (ж) и 60 лет (м) | | Всего признано инвалидами | старше 55 лет (ж) и 60 лет (м) | |
| | | всего | % от всех признан-ных инвали-дами | | всего | % от всех признан-ных инвали-дами | | всего | % от всех признан-ных инвали-дами |
| Всего | 7899 | 3826 | 48,4 | 7233 | 3536 | 48,9 | 6313 | 3058 | 48,4 |
| в том числе: туберкулез | 531 | 51 | 9,6 | 480 | 48 | 10,0 | 351 | 20 | 5,7 |
| из них туберкулез легких | 219 | 13 | 5,9 | 175 | 11 | 6,3 | 139 | 5 | 3,6 |
| Болезнь, вызванная вирусом иммунодефицита человека (ВИЧ) | 5 | 0 | 0,0 | 7 | 0 | 0,0 | 15 | 1 | 6,7 |
| Злокачественные новообразования | 2307 | 1449 | 62,8 | 2373 | 1517 | 63,9 | 2206 | 1435 | 65,0 |
| Болезни эндокринной системы, расстройства питания и нарушения обмена веществ | 178 | 73 | 41,0 | 153 | 65 | 42,5 | 124 | 62 | 50,0 |
| из них сахарный диабет | 151 | 64 | 42,4 | 126 | 59 | 46,8 | 105 | 59 | 56,2 |
| Психические расстройства и расстройства поведения | 614 | 97 | 15,8 | 541 | 73 | 13,5 | 489 | 53 | 10,8 |
| из них шизофрения | 262 | 16 | 6,1 | 209 | 13 | 6,2 | 215 | 8 | 3,7 |
| Болезни нервной системы | 321 | 121 | 37,7 | 279 | 101 | 36,2 | 279 | 91 | 32,6 |
| Болезни глаза и его придаточного аппарата | 313 | 206 | 65,8 | 305 | 204 | 66,9 | 247 | 153 | 61,9 |
| Болезни уха и сосцевидного отростка | 257 | 142 | 55,3 | 202 | 107 | 53,0 | 128 | 64 | 50,0 |
| Болезни системы кровообращения | 1884 | 1142 | 60,6 | 1619 | 961 | 59,4 | 1396 | 824 | 59,0 |
| из них: хронические ревматические болезни сердца | 33 | 17 | 51,5 | 25 | 13 | 52,0 | 18 | 7 | 38,9 |
| болезни, характеризующиеся повышенным кровяным давлением | 43 | 21 | 48,8 | 22 | 9 | 40,9 | 14 | 3 | 21,4 |
| ишемическая болезнь сердца | 786 | 492 | 62,6 | 609 | 365 | 59,9 | 485 | 285 | 58,8 |
| цереброваскулярные болезни | 682 | 444 | 65,1 | 636 | 396 | 62,3 | 568 | 356 | 62,7 |
| Болезни органов дыхания | 117 | 54 | 46,2 | 111 | 49 | 44,1 | 98 | 45 | 45,9 |
| Болезни органов пищеварения | 161 | 47 | 29,2 | 176 | 62 | 35,2 | 140 | 45 | 32,1 |
| Болезни костно-мышечной системы и соединительной ткани | 639 | 295 | 46,2 | 478 | 194 | 40,6 | 370 | 129 | 34,9 |
| из них дорсопатии | 151 | 41 | 27,2 | 133 | 39 | 29,3 | 83 | 21 | 25,3 |
| Болезни мочеполовой системы | 141 | 57 | 40,4 | 130 | 55 | 42,3 | 131 | 55 | 42,0 |
| Последствия травм, отравлений и других воздействий внешних причин | 219 | 49 | 22,4 | 196 | 47 | 24,0 | 164 | 42 | 25,6 |
| из них: последствия травм головы | 46 | 5 | 10,9 | 48 | 7 | 14,6 | 47 | 2 | 4,3 |
| последствия травм опорно-двигательного аппарата | 165 | 44 | 26,7 | 141 | 40 | 28,4 | 105 | 37 | 35,2 |
| последствия термических и химических ожогов и отморожений | 8 | 0 | 0,0 | 6 | 0 | 0,0 | 10 | 3 | 30,0 |
| последствия других и неуточненных воздействий внешних причин | 0 | 0 | | 1 | 0 | | 2 | 0 | |
| в том числе (из строки 23) последствия травм в результате дорожно-транспортных происшествий | 48 | 5 | 10,4 | 36 | 7 | 19,4 | 31 | 4 | 12,9 |
| Последствия производственных травм | 29 | 4 | 13,8 | 14 | 4 | 28,6 | 13 | 0 | 0,0 |
| из них: последствия травм головы | 5 | 2 | 40,0 | 2 | 0 | 0,0 | 2 | 0 | 0,0 |
| последствия травм опорно-двигательного аппарата | 24 | 2 | 8,3 | 12 | 4 | 33,3 | 11 | 0 | 0,0 |
| в том числе последствия травм в результате дорожно-транспортных происшествий | 2 | 0 | 0,0 | 1 | 0 | 0,0 | 2 | 0 | 0,0 |
| Профессиональные болезни | 1 | 0 | 0,0 | 2 | 2 | 100,0 | 2 | 2 | 100,0 |
| из них пневмокониозы | 0 | 0 | | 2 | 2 | | 2 | 2 | |
| Прочие болезни | 182 | 39 | 21,4 | 167 | 47 | 28,1 | 160 | 37 | 23,1 |

Анализируя инвалидность пациентов, можно сделать вывод, что структура с 2016 по 2018 год существенно не меняется. Более 50% лиц, получивших инвалидность впервые, – это лица старше трудоспособного возраста. Более 80 % лиц, впервые получивших инвалидность в связи с болезнями уха и сосцевидного отростка и болезнями глаза и его придаточного аппарата, – это также лица старше трудоспособного возраста.

1.6. Профилактические мероприятия в медицинских организациях

Мероприятия по формированию здорового образа жизни (далее – ЗОЖ) и профилактике хронических неинфекционных заболеваний. Формирование условий для содействия здоровому старению и ведению ЗОЖ граждан пожилого и старческого возраста. С 2013 по 2018 год разработан и реализован комплекс медико-профилактических мер, направленных на сохранение и укрепление здоровья населения Астраханской области, снижение негативного влияния вредных условий труда, формирование ЗОЖ, сокращение потребления алкоголя и табака и информирование населения об их вреде, пропаганду ЗОЖ и мотивирование граждан к личной ответственности за свое здоровье.

Профилактическая работа по формированию ЗОЖ проводилась и проводится во всех государственных учреждениях здравоохранения Астраханской области.

Основными методами и формами профилактической работы по реализации поставленных задач являются скрининг состояния здоровья и динамическое наблюдение лиц с факторами риска и формирование у граждан приверженности к ЗОЖ на индивидуальном и групповом уровнях (центры здоровья), организация и проведение диспансеризации, профилактических медицинских осмотров взрослого населения, диспансерное наблюдение больных.

Ежегодно центры здоровья посещает более 50 тыс. граждан, которые по результатам скрининга состояния здоровья получают индивидуальные рекомендации и профильные паспорта здоровья.

Сотрудниками государственного бюджетного учреждения здравоохранения Астраханской области «Центр медицинской профилактики» (далее – ГБУЗ АО «ЦМП») ежегодно организовываются выездные школы здоровья для граждан в возрасте старше 60 лет, проводимые на территории учреждений социального обслуживания, выездные циклы обучения принципам ЗОЖ, мастер-классы по приготовлению здоровой и вкусной пищи. Совместно с сотрудниками государственного бюджетного учреждения здравоохранения Астраханской области «Областной врачебно-физкультурный диспансер» проводятся обучающие занятия «Физическая активность — возраст не помеха». Во взаимодействии с ветеранами труда ежемесячно организуются выезды в санаторно-курортные, оздоровительные организации, федеральное бюджетное учреждение «Центр реабилитации Фонда социального страхования Российской Федерации «Тинаки» (далее – центр «Тинаки») для проведения школ ЗОЖ, профилактического консультирования, интерактивного обучения и тренингов, разработанных для лиц старшего поколения.

В медицинских организациях Астраханской области, в частности, государственном бюджетном учреждении здравоохранения Астраханской области «Городская поликлиника №2» (далее – ГБУЗ АО «ГП №2») и государственном бюджетном учреждении здравоохранения Астраханской области «Городская клиническая больница №2 им. братьев Губиных» (далее – ГБУЗ АО «ГКБ №2») проводятся школы здоровья по двум направлениям: «Здоровье пожилых людей» и «Школа активного долголетия». В ГБУЗ АО «ГП № 2» школа здоровья выездная: врач-терапевт поликлиники выезжает на дом к пожилым пациентам и проводит с ними занятия в соответствии с планом работы на год. Тематика занятий включает в себя вопросы профилактики хронических неинфекционных заболеваний, а также информирование о факторах, способствующих долголетию. В ГБУЗ АО «ГКБ №2» школа активного долголетия проводится с пациентами, находящимися на стационарном лечении, а также их родственниками.

Профилактическая работа с пожилыми людьми проводится во время дней открытых дверей, дней здоровья и других массовых мероприятий с участием медицинских организаций Астраханской области, подведомственных министерству здравоохранения Астраханской области (далее – минздрав АО), в том числе с привлечением волонтеров-медиков.

Сформирована система оказания медицинской помощи в амбулаторных и стационарных условиях по профилактике и отказу от курения: открыты кабинеты оказания медицинской помощи при отказе от курения и школы здоровья по отказу от курения. За 5 лет работы кабинетов оказания медицинской помощи при отказе от курения их посетило более 27000 пациентов, обучено в 20 школах здоровья антитабачной тематики более 8000 чел.

В 2018 году обратились в кабинеты отказа от курения 7977 чел. (мужчины – 5171, женщины – 2806). Преимущественно посещают кабинеты мужчины, доля которых составляет 64,8%. Закончили лечение от табачной зависимости 1306 чел. (мужчины – 930, женщины – 376). Число лиц, отказавшихся от курения, – 987 чел. (12,4%), из них мужчины – 638 (64,6%) и женщины – 349 (35,4%). Находятся на динамическом наблюдении 2649 чел. (33,2%).

Особая роль принадлежит таким профилактическим технологиям, как школы здоровья. В Астраханской области количество функционирующих школ здоровья по итогам 2018 года составляет 497, количество обученных – 154416 чел. (19,5% от взрослого населения), из них количество школ здоровья кардиологического профиля – 94, обучено 25645 чел. (16,6% от общего числа обученных в школах здоровья).

За период с 2014 по 2018 год общее количество школ здоровья увеличилось на 42, количество обученных возросло на 29437 чел. (на 23,6%).

Медицинские работники ориентированы на формирование приверженности пациентов к лечению, то есть на управление заболеванием. С этой целью они успешно обучают пациентов в школах здоровья методам самоконтроля состояния и приему лекарственных препаратов.

В процесс вовлекаются все потенциальные участники, социально ориентированный бизнес, компании

(ООО «Газпром добыча Астрахань», ООО «Лукойл – Нижневолжскнефть», «Каспийский трубопроводный консорциум» и др.), крупнейшие местные производители продукции, представители градостроительной политики.

Социально ответственные компании уже много лет реализуют на территории области различные профилактические и оздоровительные программы для населения. Более половины средств, направляемых ими в социальную сферу, приходится на проекты по поддержке медицинских организаций и профилактические мероприятия (оснащение медицинских организаций диагностическими передвижными комплексами, организация и проведение дней здоровья в муниципальных образованиях области и др.).

Лучшие региональные проектные практики легли в основу межведомственного и межсекторального взаимодействия по информированию и мотивированию у населения ЗОЖ, профилактике хронических заболеваний, включая борьбу с болезнями системы кровообращения, снижению уровня потребления алкоголя, распространенности потребления табака и других факторов риска.

Мотивирование населения к заботе о своем здоровье осуществляется по 18 основным профилактическим программам и проектам, включая общероссийские-межведомственные профилактические проекты: «Трезвый регион – здоровый регион», «Мир без опасности», «Волжская палитра», «Сохрани свою жизнь», «Здоровое сердце ради жизни!», «Астрахань без табака», «Беги за мной!», «Будь здоров!», «Знания – во имя здоровья будущих поколений» и др.

Каждый образовательный проект и программа ориентированы на конкретные факторы риска, конкретные заболевания, каждая образовательная кампания, предусмотренная проектом, предназначается конкретной социально-демографической группе, в том числе гражданам пожилого и старческого возраста.

Ежегодно в рамках профилактических проектов и программ организовывается и проводится на межведомственной основе более 1800 массовых мероприятий, с каждым годом увеличивается количество проводимых массовых акций профилактической направленности с участием медицинских организаций, общественных организаций, волонтеров–медиков федерального государственного бюджетного образовательного учреждения высшего образования «Астраханский государственный медицинский университет» Министерства здравоохранения Российской Федерации (далее – ФГБОУ ВО Астраханский ГМУ Минздрава РФ), государственного бюджетного учреждения «Профессиональная образовательная организация «Астраханский базовый медицинский колледж».

Особое внимание уделяется информированию населения через средства массовой информации (далее – СМИ). Во всех медицинских организациях осуществляется трансляция видеороликов по профилактике хронических неинфекционных заболеваний и популяризации ЗОЖ.

На 12 радиостанциях («Маяк», «Серебряный дождь», «Дача», «Наше радио», «Авторадио», «Ретро ФМ», «Хит ФМ», «Европа+», «Русское радио», «Дорожное радио», «Южное радио», «Радио России Астрахань АГ-ТРК «Лотос») организовано в 2018 году 656 тематических новостных передач, выпущено 1804 радиопередачи общей продолжительностью 309 часов 50 минут, в которых вопросам профилактики болезней системы кровообращения было отведено центральное место.

Во всех учреждениях здравоохранения города Астрахани и области были обновлены стенды по темам: «Правила проведения диспансеризации взрослого населения», «Профилактика инсульта», «Первая помощь при неотложных сердечно-сосудистых состояниях и методы профилактики».

В социальных сетях «ВКонтакте», «Facebook», «Одноклассники» и «INSTAGRAM» за 12 месяцев 2018 года количество публикаций по субъекту составило 6171, количество подписчиков – 10407 чел.

В 2018 году ФГБУ «Национальный медицинский исследовательский центр профилактической медицины» в ряде субъектов Российской Федерации, включая Астраханскую область, начато проведение очередного мониторинга оценки формирования культуры ЗОЖ с учетом особенностей целевых групп граждан на основе методики STEPS. Сформирована представительная (репрезентативная) выборка из изучаемой популяции для получения оценки эпидемиологической ситуации по распространенности факторов риска хронических неинфекционных заболеваний.

Итоги социологических исследований показывают, что количество людей, занимающихся спортом, в регионе растёт: за пять лет на 9% (39,0% населения области) удвоилось участие населения в профилактических программах. Кроме этого, доля граждан, соблюдающих здоровый образ жизни, на конец 2018 года составила 28 % против 18,7 % в 2014 году (рост на 9,3%).

По данным эпидемиологического мониторинга хронических неинфекционных заболеваний и факторов риска, прослеживается устойчивое снижение распространенности табакокурения, употребления алкоголя с риском пагубного влияния на здоровье, наркомании. Частота распространенности курения табака на начало реализации программы «Формирование здорового образа жизни» в 2013 году составляла в России 39,1%, в Астраханской области среди взрослого населения – 34,6 %. Распространенность табакокурения в Астраханской области в 2018 году составила 22 %. В то же время среди взрослых мужчин распространенность курения достоверно выше, чем среди женщин.

Более трети населения региона длительно (1 год и более) не обращаются за медицинской помощью, в том числе в профилактических целях. Из числа граждан трудоспособного возраста 30 % составляют лица, не охваченные профилактическими и иными медицинскими мероприятиями, что формирует риск позднего выявления заболеваний в социально и экономически активной части населения, определяющей, в свою очередь, высокий уровень смертности по данным причинам. Доля просроченных явок пациентов к врачу для диспансеризации составила: 6 месяцев – 12 %, 9 месяцев – 21%, 12 месяцев – 11 %.

При оценке охвата диспансерным наблюдением граждан с выявленными хроническими неинфекционными заболеваниями доля охвата от общей численности прикрепленного населения территориальных участков составит 40 % (нормативный показатель не менее 40 %).

Важным разделом работы является профилактика онкологических заболеваний. На территории субъекта реализуется информационно-образовательный профилактический проект среди сельского населения Астраханской области – День онкологической безопасности. Целью проекта является повышение онкологической настороженности граждан, увеличение уровня медицинской активности населения, регулярное прохождение медицинских профилактических осмотров, диспансеризации и раннее обращение за медицинской помощью. В рамках проекта организуется и проводится широкомасштабная информационно-коммуникационная кампания, направленная на повышение информированности населения по профилактике хронических неинфекционных заболеваний, формирование и онкологической грамотности и мотивацию к ведению ЗОЖ с привлечением СМИ. День онкологической безопасности носит тематический проблемный характер и приурочен к знаменательным датам в области охраны здоровья и профилактики заболеваний: «Всемирный день борьбы против рака», «Всемирный день борьбы с меланомой», «Международный месячник борьбы против рака молочной железы». Проект реализуется в сельских районах по согласованию с администрациями муниципальных образований Астраханской области с привлечением лидеров общественных движений, молодежных организаций и учреждений. Мероприятия строятся в формате выездной акции и проведения дней ранней диагностики и ярмарок здоровья на базах медицинских учреждений первичного звена с участием онкологов государственного бюджетного учреждения здравоохранения Астраханской области «Областной онкологический диспансер» (далее – ГБУЗ АО «ООД») и врачей по медицинской профилактике ГБУЗ АО «ЦМП». Проводятся медицинские обследования с целью раннего выявления злокачественных заболеваний, скрининговые обследования и профилактические консультирования по коррекции факторов риска хронических неинфекционных заболеваний. В рамках проекта ГБУЗ АО «ООД» совместно с ГБУЗ АО «ЦМП» и центрами здоровья медицинских организаций (государственного бюджетного учреждения здравоохранения Астраханской области «Городская поликлиника № 3» (далее – ГБУЗ АО «ГП №3»), государственного бюджетного учреждения здравоохранения Астраханской области «Ахтубинская районная больница» (далее – ГБУЗ АО «Ахтубинская РБ) организована профилактическая работа в формате выездных акций.

В целом работа по профилактике онкологических заболеваний в регионе проводится на межсекторальной и межведомственной основе и имеет основное ключевое направление – реализацию информационно-просветительских программ и проектов для населения (включая целевые группы) и создание системы взаимодействия с региональными СМИ, социально ориентированными общественными организациями, образовательными и иными заинтересованными учреждениями.

В 2018 году в рамках регионального проекта «#Добровсело» проводились выезды в районы Астраханской области передвижного маммографического комплекса с целью ранней диагностики онкологических заболеваний молочной железы. С апреля 2019 года такие выезды в отдаленные районы региона проводятся в рамках регионального проекта «Поезд здоровья».

На территории области функционируют передвижные флюорографические установки для охвата населения труднодоступных населенных пунктов сельских районов профилактическим флюорографическим обследованием.

В рамках реализации регионального проекта «Укрепление общественного здоровья (Астраханская область)» с 06.06.2019 на региональном телеканале «Астрахань-24» (30 дней по 8 выходов в день), с 02.07.2019 на телевизионных каналах РЕН ТВ, НТВ и Россия-1 (3 месяца по 4 выхода в день) демонстрируются 4 социальных видеоролика «Питание», «Курение», «Алкоголь», «Репродуктивное здоровье». Изданы и распространены материалы по вопросам гигиенического воспитания, профилактики хронических неинфекционных заболеваний и формирования ЗОЖ с учетом региональных особенностей Астраханской области. С 01.07.2019 размещены баннеры, разработанные и рекомендованные Министерством здравоохранения Российской Федерации на пяти точках в Астраханской области. Тиражированы буклеты и евробуклеты в количестве 15000 экземпляров. Материал распространяется во всех поликлиниках города и районов. Размещаются публикации в региональных газетных изданиях.

С 2020 года планируется разработка и внедрение муниципальных программ общественного здоровья во всех муниципальных образованиях Астраханской области к 2024 году.

В 2021 году запланированы мероприятия по организации центров общественного здоровья и внедрению новой модели их организации и функционирования на базе центров здоровья и центра медицинской профилактики в ГБУЗ АО «ЦМП», ГБУЗ АО «ГП №3», ГБУЗ АО «Ахтубинская РБ».

Сотрудники созданных центров общественного здоровья области и ГБУЗ АО «ЦМП» примут участие в поэтапной реализации к 2024 году работодателями корпоративных программ в части обследования работников и проведения школ и лекционных занятий по формированию ЗОЖ, отказу от курения и употребления алкогольных напитков, переходу на здоровое питание для работающих граждан, в том числе старше трудоспособного возраста.

Одним из актуальных направлений является совершенствование медицинской помощи гражданам старшего поколения на основе мониторинга состояния их здоровья, проводимого в рамках профилактических осмотров и диспансеризации (не реже одного раза в год) в соответствии с приказом Минздрава России от 13.03.2019 №124н «Об утверждении порядка проведения профилактического медицинского осмотра и диспансеризации определенных групп взрослого населения». Планируется ежегодное увеличение процента охвата граждан старше трудоспособного возраста профилактическими осмотрами, включая диспансеризацию. К концу 2024 года не менее 70 % лиц старше трудоспособного возраста будут охвачены профилактическими осмотрами, включая диспансеризацию. Диспансерное наблюдение граждан пожилого и старческого возраста организовано в соответствии с приказом Минздрава России от 29.03.2019 №173н «Об утверждении порядка проведения диспансерного наблюдения за взрослыми». К 2024 году планируется охват диспансерным наблюдением не менее 90% лиц старше трудоспособного возраста. Диспансерное наблюдение, профилактические осмотры и диспансеризация лиц старше 65 лет, проживающих в сельской местности, будут осуществляться в том числе с использованием доставки в медицинские организации.

В связи с актуальностью проблемы заболеваемости пневмонией и смертности от нее для лиц пожилого возраста с хроническими заболеваниями важной частью профилактических мероприятий является вакцинация против пневмококковой инфекции граждан старше трудоспособного возраста из групп риска, проживающих в организациях социального обслуживания. Ежегодно будут проводиться мероприятия по организации вакцинации против пневмококковой инфекции данной категории лиц в учреждениях социального обслуживания. К концу 2019 года и далее ежегодно охват вакцинацией составит не менее 95 %.

1.7. Мероприятия по повышению доступности и качества оказания первичной медико-санитарной помощи гражданам пожилого и старческого возраста

Повышение доступности и качества первичной медико-санитарной помощи всем гражданам Астраханской области, в том числе в малонаселенных и труднодоступных районах, является важной составляющей повышения качества и доступности медицинской помощи гражданам пожилого и старческого возраста. С 2019 года на территории Астраханской области реализуется региональный проект «Развитие системы оказания первичной медико-санитарной помощи (Астраханская область)», содержащий мероприятия по обеспечению доступности первичной медико-санитарной помощи путем организации функционирования 3 новых фельдшерско-акушерских пунктов, по приобретению 11 мобильных медицинских комплексов, по использованию санитарной авиации для оказания скорой медицинской помощи, по тиражированию новой модели медицинской организации, оказывающей первичную медико-санитарную помощь, на основе применения lean-технологий (далее – Новая модель). Отличительными чертами Новой модели являются открытая и вежливая регистратура, сокращение времени ожидания пациентом в очереди, упрощение записи на прием к врачу, уменьшение бумажной документации, комфортные условия для пациента в зонах ожидания, понятная навигация, бережное отношение к медицинскому персоналу. В целях обеспечения охвата всех граждан профилактическими осмотрами не реже одного раза в год планируется осуществить мероприятия по совершенствованию нормативной правовой базы, развитию профилактической инфраструктуры в медицинских организациях, а также организации профилактических осмотров в поликлиниках с минимальными для пациента временными затратами.

Создание службы санитарной авиации на территории Астраханской области рассчитано на 2019–2024 годы. Стратегия развития санитарной авиации включает в себя следующие этапы: маршрутизацию межбольничных медицинских эвакуаций в специализированные лечебные учреждения с целью оказания пострадавшим и тяжелым пациентам неотложной и специализированной, в том числе высокотехнологичной, помощи; создание наземной инфраструктуры (вертолетных площадок) с необходимыми светосигнальными системами и топливно-заправочными комплексами (по необходимости) при медицинских организациях Астраханской области для обеспечения использования санитарной авиации; кадровое обеспечение (проведение дополнительной подготовки врачей и среднего медицинского персонала по вопросам санитарно-авиационной эвакуации); финансовое обеспечение санитарной авиации на уровне Астраханской области; создание единой системы диспетчеризации скорой медицинской помощи (осуществляется в рамках реализации федерального проекта «Создание единого цифрового контура в здравоохранении на основе единой государственной информационной системы здравоохранения (ЕГИСЗ)»).

Минздравом АО с 2018 года организована независимая оценка качества условий оказания услуг медицинскими организациями. Информационные материалы и мероприятия размещены на официальном сайте минздрава АО https://minzdravao.ru в соответствующем разделе. Общественным советом по независимой оценке качества разработаны предложения по улучшению деятельности медицинских организаций, в отношении которых проводилась независимая оценка в 2018 году. В 2019 году проводится независимая оценка качества 20 организаций, материалы будут размещены на сайте в декабре 2019 года.

1.8. Организация специализированной медицинской помощи по профилю «гериатрия»

Медицинская помощь по профилю «гериатрия» на территории Астраханской области организуется в соответствии с приказом Минздрава России от 29.01.2016 №38н «Об утверждении Порядка оказания медицинской помощи по профилю «гериатрия» (далее – приказ №38н). По состоянию на 01.01.2019 в Астраханской области медицинская помощь по профилю «гериатрия» в амбулаторных условиях оказывается в 2 гериатрических кабинетах (государственное бюджетное учреждение здравоохранения Астраханской области «Городская поликлиника №10», государственное бюджетное учреждение здравоохранения Астраханской области «Городская поликлиника № 8 им. Н.И. Пирогова»). С целью повышения доступности гериатрической помощи необходима организация гериатрических кабинетов во всех поликлиниках и районных больницах Астраханской области, в которых взрослое население будет получать амбулаторное лечение. Из бюджета Астраханской области выделены финансовые средства в объеме 632 тыс. руб. и распределены между медицинскими организациями (по 39,5 тыс. руб. в 16 организаций). В настоящее время лицензию на данный вид работ (услуг) имеет 7 медицинских организаций, по состоянию на 01.10.2019 открыты и начали функционировать гериатрические кабинеты в ГБУЗ АО «ГП №3», государственном бюджетном учреждении Астраханской области «Приволжская районная больница». В остальных медицинских организациях проводятся организационные мероприятия по получению лицензии на данный вид работ (услуг), в том числе закупка медицинских изделий в соответствии приказом №38н и обучение врачей и медицинского персонала со средним медицинским образованием.

Специализированная медицинская помощь по профилю «гериатрия» в Астраханской области по состоянию на 01.06.2019 оказывается на 23 гериатрических койках ГБУЗ АО «ГКБ №2».

В октябре 2019 года начал свою работу гериатрический центр в ГБУЗ АО «ГКБ №2». Методическая работа гериатрического центра включает в себя определение стратегии развития гериатрической службы в регионе, организацию работы службы на всех уровнях как единой системы, обеспечение преемственности ведения пациента между различными уровнями системы здравоохранения и социальной защиты Астраханской области и внедрение новых гериатрических технологий.

В 2019–2020 годах планируется дополнительное открытие гериатрических коек путем перепрофилирования терапевтических коек в следующих медицинских организациях: ГБУЗ АО «Ахтубинская РБ», государственное бюджетное учреждение здравоохранения Астраханской области «Володарская районная больница» (далее – ГБУЗ АО «Володарская РБ), государственное бюджетное учреждение здравоохранения Астраханской области «Енотаевская районная больница» (далее – ГБУЗ АО «Енотаевская РБ»), государственное бюджетное учреждение здравоохранения Астраханской области «Икрянинская районная больница» (далее – ГБУЗ АО «Икрянинская РБ», государственное бюджетное учреждение здравоохранения Астраханской области «Камызякская районная больница» (далее – ГБУЗ АО «Камызякская РБ»), государственное бюджетное учреждение здравоохранения Астраханской области «Лиманская районная больница» (далее – ГБУЗ АО «Лиманская РБ»), государственное бюджетное учреждение здравоохранения Астраханской области «Харабалинская районная больница» (далее – ГБУЗ АО «Харабалинская РБ»), государственное бюджетное учреждение здравоохранения Астраханской области «Городская больница ЗАТО Знаменск» (далее – ГБУЗ АО «ГБ ЗАТО Знаменск»).

Кадровое обеспечение гериатрической службы:

| | Расчетное количество на Астраханскую область | Обучено в 2019 г. | в т.ч. работает | учится в настоящее время | Запланировано к обучению |
|---|---|---|---|---|---|
| Врач | 13 | 7 | 3 | 6 | 9 |
| Медицинская сестра | 40 | 1 | 0 | 41 | 0 |

Таким образом, в течение 2019 года будет обучено необходимое для Астраханской области количество специалистов. К 2021 году планируется обеспечить обучение не менее одного врача в каждой районной больнице и поликлинике Астраханской области.

Важную роль в привлечении кадров в сфере здравоохранения играет заработная плата. В целом по итогам 2018 года по сравнению с 2017 годом среднемесячная заработная плата работников увеличилась на 34,6 %, в том числе врачей – на 47,3%, среднего медперсонала – на 31,6%, младшего медперсонала – на 93%.

Для привлечения и закрепления медицинских кадров в медицинских организациях сельских районов Астраханской области с 2012 года работает программа «Земский доктор» с предоставлением единовременных выплат врачам в размере 1 млн рублей, а с 2018 года – программа «Земский фельдшер» с предоставлением единовременных выплат фельдшерам в размере 500 тыс. рублей. Выплаты в 2018 году получили 50 врачей и 31 фельдшер, на 01.11.2019 – 33 врача и 14 фельдшеров. Кроме единовременных выплат, в отдельных муниципальных образованиях молодым специалистам предоставляется служебное жилье (Ахтубинский и Харабалинский районы, ЗАТО Знаменск). Выполнение программ «Земский доктор» и «Земский фельдшер» в 2018 году составило 79,4%, на 01.11.2019 – 50%.

Для привлечения и закрепления молодых специалистов на конкретных рабочих местах используется также механизм целевой подготовки. Целевая подготовка врачей осуществляется в ФГБОУ ВО Астраханский ГМУ Минздрава РФ с 2008 года. Более 100 выпускников астраханских школ ежегодно становятся студентами данного университета в рамках целевой подготовки от минздрава АО, в 2018 году их число составило 117.

1.9. Мероприятия по разработке и внедрению системы долговременного ухода, клинических и методических рекомендаций по оказанию медицинской помощи гражданам пожилого и старческого возраста

На основании опыта пилотных регионов, разрабатывающих и внедряющих систему долговременного ухода, в соответствии с положениями Всемирного доклада о старении и здоровье Всемирной организации здравоохранения будут разработаны мероприятия системы долговременного ухода за гражданами пожилого и старческого возраста в Астраханской области, содержащей мероприятия в части обеспечения медицинской помощи пожилым пациентам, социального обслуживания граждан пожилого возраста и инвалидов, с учетом типизации объема социальных услуг, подготовки кадров, разработки и внедрения междисциплинарных мероприятий.

С 2020 года на основании клинических и методических рекомендаций, размещенных на официальном сайте Российского геронтологического научно-клинического центра, в соответствии с положениями Всемир-

ного доклада о старении и здоровье Всемирной организации здравоохранения планируется разработка и внедрение мероприятий по профилактике падений и переломов, по профилактике, ранней диагностике и лечению когнитивных расстройств, по профилактике и выявлению жестокого обращения с гражданами пожилого и старческого возраста, по борьбе с эйджизмом.

1.10. Организация медицинской помощи по профилю «онкология»

На территории Астраханской области оказание медицинской помощи больным онкологическими заболеваниями организовано в соответствии с приказом Минздрава России от 15.11.2012 № 915н «Об утверждении Порядка оказания медицинской помощи населению по профилю «онкология» (далее – приказ Минздрава России от 15.11.2012 № 915н).

Первичная специализированная медицинская помощь больным онкологическими заболеваниями оказывается в первичных онкологических кабинетах медицинских организаций, оказывающих амбулаторно-поликлиническую помощь, включая ГБУЗ АО «ООД». В регионе действует 28 первичных онкологических кабинетов. Оказание специализированной, в том числе высокотехнологичной, медицинской помощи осуществляется в ГБУЗ АО «ООД».

Оказание медицинской помощи пациентам онкогематологического и нейрохирургического профилей осуществляется в государственном бюджетном учреждении здравоохранения Астраханской области «Александро-Мариинская областная клиническая больница» (далее – ГБУЗ АО АМОКБ). Для указанной медицинской организации также выделены объемы оказания медицинской помощи в рамках территориальной программы государственных гарантий бесплатного оказания гражданам медицинской помощи по следующим профилям коек (третий уровень): онкологические торакальные, онкологические абдоминальные, онкоурологические, онкогинекологические, онкологические опухолей головы и шеи, онкологические опухолей костей, кожи и мягких тканей.

С 2018 года в схему маршрутизации были включены медицинские организации второго этапа, проводящие комплексное обследование пациентов с подозрением на злокачественные новообразования по направлению врачей первичных онкологических кабинетов с целью обеспечения доступности и своевременности обследования пациентов данной категории.

На базе организационно-методического отдела ГБУЗ АО «ООД» ведется популяционный территориальный раковый регистр, в 2002 году введена программа «Канцер-регистр», предназначенная для регистрации и ведения учета больных со злокачественными новообразованиями.

Программный комплекс «Поликлиника» ГБУЗ АО «ООД» в режиме реального времени обеспечивает врачам поликлиники доступ к актуальной информации о пациентах, предоставляет возможность ввода, редактирования, анализа и вывода на печать данных о случаях оказания амбулаторно-поликлинической помощи населению. Автоматизированное рабочее место (далее – АРМ) врача поликлиники позволяет осуществлять запись на прием, вести диспансерный учет, предоставляет доступ к электронной медицинской карте пациента, обеспечивает автоматическое формирование реестров и счетов на оплату за услуги, оказанные пациентам, застрахованным в системе обязательного медицинского страхования.

Программный комплекс «Стационар» ГБУЗ АО «ООД» позволяет формировать единую базу данных случаев стационарного лечения, отслеживать загруженность коечного фонда и движение пациентов по различным отделениям медицинских организаций, вести учет данных о госпитализации, передавать информацию о пациентах врачам поликлиники, работать с электронной медицинской картой. АРМ врача приемного отделения представляет инструменты работы со списком пациентов, направленных на госпитализацию, сокращает время на оформление их поступления в стационар, назначение диагностических исследований. АРМ врача профильного отделения, помимо этого, позволяет вносить информацию об осмотре пациента, о назначении палаты, переводе в другое отделение, смене лечащего врача, выписке пациента и выполнять ряд других действий.

Региональная информационно-аналитическая система «Промед» в режиме реального времени обеспечивает врача оперативной информацией о пациенте с возможностями ввода (редактирования), просмотра и вывода на печать всей необходимой информации по пациенту и позволяет работать с расписанием, вести прием пациентов по списку записанных, контролировать очередь по профилю, работать с электронной медицинской картой пациента, с заявкой на лекарственные средства, с медицинскими картами диспансерных больных, осуществлять поиск пациентов из числа льготных категорий граждан, получать данные о госпитализации пациентов и вызовах скорой медицинской помощи, о заключениях врачебной комиссии.

В ГБУЗ АО «ООД» организована и осуществляется работа телемедицинского кабинета. Проводятся консультации специалистов районных больниц специалистами ГБУЗ АО «ООД», за 9 месяцев 2019 года проведено 111 телемедицинских консультаций (в 2018 году – 61). Специалисты ГБУЗ АО «ООД», в свою очередь, консультируются в федеральном государственном бюджетном учреждении «Национальный медицинский исследовательский центр онкологии им. Н.Н. Петрова» Минздрава России (за 9 месяцев 2019 года – 3), федеральном государственном бюджетном учреждении «Национальный медицинский исследовательский центр онкологии имени Н.Н. Блохина» Минздрава России (за 9 месяцев 2019 года – 8).

Одним из путей обеспечения доступности, своевременности и качества медицинской помощи больным с онкологическими заболеваниями является организация на территории Астраханской области центров амбулаторной онкологической помощи (далее – ЦАОП) с последующим включением их в систему маршрутизации пациентов онкологического профиля. С 28.06.2019 начал работу ЦАОП в частном учреждении здравоохранения «Медико-санитарная часть».

1.11. Медицинская реабилитация в Астраханской области

Система медицинской реабилитации в Астраханской области предполагает наличие в ней в равной степени полноправных составных частей: медицинской, профессиональной и социальной реабилитации. Помимо высокой потребности в реабилитационных мероприятиях, среди вновь заболевших и получивших травмы пациентов имеется потребность в медицинской реабилитации хронически больных. Реализация мероприятий программы позволит увеличить продолжительность активного периода жизни жителей Астраханской области и обеспечить доступность реабилитационной медицинской помощи населению пенсионного возраста.

В соответствии с приказом Минздрава России от 29.12.2012 № 1705н «О порядке организации медицинской реабилитации» медицинская реабилитация осуществляется в три этапа в зависимости от тяжести состояния пациента в рамках Программы государственных гарантий бесплатного оказания гражданам медицинской помощи на территории Астраханской области на 2019 год и на плановый период 2020 и 2021 годов, утвержденной постановлением Правительства Астраханской области от 29.12.2018 № 615-П (далее – Программа).

Порядок направления на реабилитацию регламентирован распоряжением минздрава АО от 18.03.2016 № 479р «Об оказании медицинской реабилитации населению Астраханской области», согласно которому медицинский отбор больных, направляемых на реабилитацию в медицинскую организацию, осуществляется врачебной комиссией соответствующей медицинской организации.

В связи со вступлением в силу приказа Министерства труда и социальной защиты Российской Федерации (далее – Минтруд России) от 03.09.2018 № 572н «Об утверждении профессионального стандарта «Специалист по медицинской реабилитации» запланировано обучение работающих врачей по программе профессиональной переподготовки по специальности «Физическая и реабилитационная медицина». Обучение проводится с сентября 2019 года на базе вузов, профессорско-преподавательский состав которых прошел профессиональную переподготовку. Бесплатное обучение пройдут специалисты государственного бюджетного учреждения здравоохранения Астраханской области «Городская клиническая больница №3 имени С.М. Кирова» (далее – ГБУЗ АО «ГКБ №3»), государственного бюджетного учреждения здравоохранения Астраханской области «Городская поликлиника №5», государственного бюджетного учреждения здравоохранения Астраханской области «Областной кардиологический диспансер», а также центра «Тинаки». Одним из направлений развития службы реабилитации взрослого населения центра «Тинаки» является реализация в 2019–2024 годах мероприятий в рамках регионального проекта «Борьба с сердечно-сосудистыми заболеваниями». В ходе планирования мероприятий по реабилитации предусмотрено поэтапное внедрение актуальных клинических рекомендаций по реабилитации с учетом возможности территориальной программы государственных гарантий бесплатного оказания гражданам медицинской помощи.

1.12. Паллиативная медицинская помощь на территории Астраханской области

Паллиативная медицинская помощь (далее – паллиативная помощь) представляет собой комплекс мероприятий, включающий медицинские вмешательства, мероприятия психологического характера и уход, осуществляемые в целях улучшения качества жизни неизлечимо больных граждан и направленные на облегчение боли, других тяжелых проявлений заболевания.

Организация службы паллиативной помощи населению в Астраханской области соответствует приказу Минздрава России и Минтруда России от 31.05.2019 №345н/372н «Об утверждении Положения об организации оказания паллиативной медицинской помощи, включая порядок взаимодействия медицинских организаций, организаций социального обслуживания и общественных объединений, иных некоммерческих организаций, осуществляющих свою деятельность в сфере охраны здоровья» (далее – приказ №345н/372н).

Паллиативная помощь в Астраханской области оказывается амбулаторно, в том числе на дому (кабинеты паллиативной помощи, выездная патронажная служба паллиативной помощи), стационарно (отделения паллиативной помощи, паллиативные стационарные койки в составе соматических отделений, отделения сестринского ухода). По состоянию на 30.09.2019 для оказания паллиативной помощи в амбулаторных условиях функционирует 22 кабинета паллиативной помощи, создано 8 патронажных служб паллиативной помощи, обучены 27 врачей и 22 медицинские сестры по профилю «паллиативная помощь».

Ресурсы и структура медицинских организаций, оказывающих паллиативную помощь

| Наименование показателя | Количество, ед. | |
|---|---|---|
| | взрослых | детских |
| Количество кабинетов паллиативной помощи | 22 | X |
| Количество выездных патронажных служб паллиативной помощи | 8 | 1 |
| Количество хосписов | 0 | 0 |
| Количество отделений паллиативной помощи | 2 | 0 |
| Количество домов сестринского ухода | 0 | X |
| Количество отделений сестринского ухода | 11 | X |

Приказом Министерства здравоохранения и социального развития Российской Федерации от 17.05.2012 № 555н «Об утверждении номенклатуры коечного фонда по профилям медицинской помощи» и приказом № 345н/372н предусмотрено оказание паллиативной помощи в отделениях (на койках) паллиативной помощи, койках сестринского ухода. В таблицах приведено распределение коечного фонда и динамика изменения количества коек для оказания паллиативной помощи с 2017 по 2019 год.

| № | Наименование медицинской организации | Количество паллиативных коек в 2017 г. | Количество паллиативных коек в 2018 г. | Количество паллиативных коек в 2019 г. |
|---|---|---|---|---|
| 1 | ГБУЗ АО «Енотаевская РБ» | | 6 | 6 |
| 2 | ГБУЗ АО «Камызякская РБ» | | 3 | 3 |
| 3 | ГБУЗ АО «Наримановская РБ» | 6 | 6 | 6 |
| 4 | ГБУЗ АО «Икрянинская РБ» | | | 3 |
| 5 | ГБУЗ АО «ГКБ №2» | | 20 | 20 |
| 6 | ГБУЗ АО «ГКБ №3» | 5 | 5 | 3 |
| 7 | ГБУЗ АО «ООД» | 32 | 32 | 32 |
| 8 | Государственное бюджетное учреждение здравоохранения Астраханской области «Областная инфекционная больница им А.М. Ничоги» | 5 | 5 | 5 |
| | Всего: | 48 | 77 | 78 |

| № | Наименование медицинской организации | Количество коек сестринского ухода в 2017 г. | Количество коек сестринского ухода в 2018 г. | Количество коек сестринского ухода в 2019 г. |
|---|---|---|---|---|
| 1 | ГБУЗ АО «Ахтубинская РБ» | 20 | 21 | 21 |
| 2 | ГБУЗ АО «Володарская РБ» | 24 | 70 | 70 |
| 3 | ГБУЗ АО «Енотаевская РБ» | 6 | 0 | 0 |
| 4 | ГБУЗ АО «Лиманская РБ» | 21 | 21 | 16 |
| 5 | ГБУЗ АО «Камызякская РБ» | 0 | 0 | 0 |
| 6 | ГБУЗ АО «Наримановская РБ» | 13 | 13 | 13 |
| 7 | ГБУЗ АО «Харабалинская РБ» | 10 | 12 | 12 |
| 8 | ГБУЗ АО «Черноярская РБ» | 28 | 28 | 28 |
| 9 | ГБУЗ АО «ГБ ЗАТО Знаменск» | 29 | 29 | 29 |
| 10 | ГБУЗ АО «ГКБ №2» | 97 | 77 | 77 |
| 11 | ГБУЗ АО «ГКБ №3» | 25 | 16 | 18 |
| | Всего: | 273 | 287 | 284 |

Заполняемость коек полная. Имеется очередность на госпитализацию. Сроки ожидания соответствуют постановлению Правительства Астраханской области от 29.12.2018 № 615-П «О Программе государственных гарантий бесплатного оказания гражданам медицинской помощи на территории Астраханской области на 2019 год и на плановый период 2020 и 2021 годов».

Сравнительный анализ работы паллиативных коек показывает высокую востребованность их работы. Коечный фонд и объемы паллиативной помощи в Астраханской области определены в соответствии с федеральными нормативами. Расширение коечного фонда не требуется и сокращение коек нецелесообразно. Утвержденный для государственных учреждений здравоохранения Астраханской области объем паллиативной помощи составляет 0,092 койко-дня на 1 жителя.

Данные об оказании паллиативной помощи в 2018 году и за 9 месяцев 2019 года представлены в таблице:

| Показатель | 2018 г. | 9 месяцев 2019 г. |
|---|---|---|
| Общее число пациентов, нуждающихся (получивших) в оказании паллиативной помощи, в отчетном периоде | 8945 | 4773 |
| в том числе взрослые | 8902- | 4685 |
| в том числе дети | 43 | 88 |
| в том числе получивших респираторную поддержку на дому | - | 22 |
| в том числе находившихся под наблюдением выездной патронажной службы паллиативной помощи | - | 156 |
| в том числе взрослые | - | 152 |
| в том числе дети | - | 4 |
| Число пациентов, получивших паллиативную помощь в амбулаторных условиях в отчетном периоде | 3334 | 2535 |
| в том числе взрослые | 3332 | 2447 |
| в том числе дети | 2 | 88 |
| Число пациентов, получивших паллиативную помощь в стационарных условиях в отчетном периоде | 5613 | 4079 |
| в том числе взрослые | 5570 | 4050 |
| в том числе дети | 43 | 29 |
| Число амбулаторных посещений с паллиативной целью к врачам-специалистам и среднему медицинскому персоналу любых специальностей (посещений, ед.) | - | 11372 |
| в том числе на дому | - | 6673 |
| из них к пациентам, получающим респираторную поддержку на дому | - | 178 |
| Кабинеты паллиативной помощи для взрослого населения (посещений, ед.) | 9708 | 6865 |
| в том числе на дому | 3119 | - |
| из них к пациентам, получающим респираторную поддержку на дому | 0 | 20 |
| Отделения выездной патронажной паллиативной помощи для взрослых | 2899 | 580 |
| в том числе на дому | 2899 | - |
| из них к пациентам, получающим респираторную поддержку на дому | 0 | 52 |
| Отделения выездной патронажной паллиативной помощи для детей | 4 | 15 |
| в том числе на дому | 4 | - |
| из них к пациентам, получающим респираторную поддержку на дому | 2 | 14 |

В соответствии с распоряжением минздрава АО от 01.03.2019 № 174р «Об организации оказания паллиативной медицинской помощи взрослому населению на территории Астраханской области», с целью совершенствования и повышения качества оказания паллиативной помощи создана профильная комиссия минздрава АО по специальности «паллиативная медицинская помощь», в 11 отдаленных районах Астраханской области будет организовано 11 выездных патронажных служб, а также единая выездная патронажная служба для жителей города Астрахани для оказания паллиативной помощи на дому населению, в том числе для динамического наблюдения. Планируется увеличение объемов паллиативной помощи на дому.

Кроме того, проводится информирование граждан по вопросам оказания паллиативной помощи. На базе стационаров, оказывающих паллиативную помощь, функционируют различные школы: «Лейкозы у детей», «Опухоли головного мозга у детей», «Школа больных с хронической сердечной недостаточностью», «Школа больных, перенесших инсульт», «Школа «Пожилой пациент», «Школа больного онкопатологией». Для родственников, ухаживающих за пациентом, проводятся обучающие курсы по вопросам ухода за тяжелобольным родственником, профилактике и обработке пролежней, профилактике застойной пневмонии, по вопросам гигиены и здорового питания немобильной группы пациентов, а также предусмотрено оказание психологической и социальной помощи пациенту и его родственникам.

Большое внимание со стороны минздрава АО уделяется вопросам обезболивания. Наркотические средства и психотропные вещества, необходимые для оказания обезболивающей помощи, имеются в достаточном объеме и ассортименте на аптечном складе государственного автономного учреждения Астраханской области

«Астраханские аптеки», в том числе инвазивные, неинвазивные лекарственные средства и трансдермальные системы.

Ежемесячно проводится мониторинг выписки медицинскими организациями наркотических средств и психотропных веществ и обеспечение ими населения Астраханской области. Специальные рецептурные бланки на наркотическое средство или психотропное вещество формы № 107/у-НП в медицинских организациях имеются в достаточном количестве.

В связи с упрощением процедуры выписки рецептов на наркотические и психотропные лекарственные препараты 4 стационарным учреждениям здравоохранения разрешено при выписывании пациента, имеющего соответствующие медицинские показания и направляемого для продолжения лечения в амбулаторных условиях, выписывать рецепт на указанные препараты на срок приема пациентом до 5 дней.

Отпуск наркотических и психотропных лекарственных препаратов осуществляется в 16 аптечных организациях. В структуре 9 стационарных медицинских организаций имеются аптеки с правом отпуска наркотических средств и психотропных веществ физическим лицам.

Работа с медицинскими организациями по вопросу увеличения доступности обезболивающей помощи нуждающимся пациентам, находящимся в сельской местности, малонаселенных и труднодоступных местах проживания, ведется постоянно. В 2018 году число мест отпуска наркотических лекарственных препаратов структурными подразделениями медицинских организаций сельских районов увеличено до 7.

По вопросам оказания медицинской помощи и лекарственного обеспечения можно обратиться на горячую линию, действующую в круглосуточном режиме, государственного бюджетного учреждения здравоохранения Астраханской области «Центр медицины катастроф и скорой медицинской помощи». На вопросы населения отвечают два диспетчера по приему обращений, врач-консультант и психолог. На постоянной связи с сотрудниками горячей линии находятся специалисты минздрава АО и медицинских организаций Астраханской области.

В медицинских организациях Астраханской области проводятся обучающие семинары по вопросам фармакотерапии хронического болевого синдрома у взрослых пациентов при оказании паллиативной помощи в стационарных и поликлинических условиях, в том числе семинарские занятия по методикам обезболивания наркотическими анальгетиками у взрослых пациентов и пациентов детского возраста, а также по применению в практической деятельности врачей основных положений методических рекомендаций «Фармакотерапия хронического болевого синдрома у онкологических пациентов», разработанных авторским коллективом федерального государственного бюджетного учреждения здравоохранения «Федеральный медицинский исследовательский центр имени П.А. Герцена» Минздрава России. По результатам семинаров в медицинских организациях проводятся зачеты и итоговые тестирования.

1.13. Высокотехнологичная медицинская помощь

Одним из критериев развития здравоохранения является уровень доступности высокотехнологичной медицинской помощи (далее – ВМП). До 2008 года жители Астраханской области получали ВМП только за пределами региона, в среднем около 600 человек в год. В 2017 году ВМП на территории Астраханской области получили 2422 чел., в 2018 году – 2056 чел. В 2019 году плановый объем ВМП для взрослых – 2191 чел., за 9 месяцев ВМП получили 1806 чел.

К 2018 году техническое оснащение отрасли позволило увеличить число медицинских организаций, способных применять высокие технологии в лечении пациентов, до 5 учреждений. ВМП пациенты старше трудоспособного возраста получают в ГБУЗ АО АМОКБ, ГБУЗ АО «ГКБ №3», ГБУЗ АО «ООД». В 2019 году ВМП для взрослых осуществляется по направлениям: «Абдоминальная хирургия», «Гематология», «Комбустиология», «Нейрохирургия», «Онкология», «Офтальмология», «Торакальная хирургия», «Травматология и ортопедия», «Урология».

Наибольший объем ВМП оказывается в ГБУЗ АО АМОКБ по направлениям: кардиохирургия (установка и замена электрокардиостимулятора), эндопротезирование крупных суставов, комплексное лечение новообразований, включая полихимиотерапию и иммунодепрессивные средства, методы экстракорпорального воздействия на кровь, дистанционная лучевая терапия и т.д.

Также жителям Астраханской области оказывается ВМП, включенная в базовую программу обязательного медицинского страхования, по профилям: «Травматология и ортопедия», «Онкология», «Оториноларингология», «Гематология», «Комбустиология», «Нейрохирургия», «Офтальмология», «Ревматология», «Сердечно-сосудистая хирургия», «Урология», «Эндокринология».

За 2008–2018 годы количество объёмов ВМП на территории Астраханской области возросло с 30 до более 2 тыс. (в бюджете – 474 пациента, в обязательном медицинском страховании (далее – ОМС) – 1582 пациента). За 9 месяцев 2019 года ВМП, не включенная в базовую программу обязательного медицинского страхования на территории Астраханской области, оказана 360 взрослым пациентам при плановом количестве 293. За 9 месяцев 2019 года ВМП, включенная в базовую программу обязательного медицинского страхования на территории Астраханской области, оказана 1513 взрослым пациентам при плановом количестве на 2019 год 1806.

Для решения задач по расширению объемов оказания ВМП населению Астраханской области и прилегающих регионов в г. Астрахани построено федеральное государственное бюджетное учреждение «Федеральный центр сердечно-сосудистой хирургии» Минздрава России. Астраханский регион стал одним из 15 субъектов Российской Федерации, в которых создан высокотехнологичный медицинский центр федерального значения, способный выполнять до 6 000 операций в год. В центр сердечно-сосудистой хирургии в 2018 году для получения высокотехнологичной помощи направлено 1633 жителя Астраханской области (в 2017 году – 1480 человек).

Информация о количестве направленных и пролеченных пациентов

| Вид ВМП | 2016 | | | 2017 | | | 2018 | | |
|---|---|---|---|---|---|---|---|---|---|
| | Нуждалось в оказании ВМП | Пролечено | % | Нуждалось в оказании ВМП | Пролечено | % | Нуждалось в оказании ВМП | Пролечено | % |
| Бюджет на территории Астрахан-ской области | 458 | 458 | 100,0 | 485 | 485 | 100,0 | 474 | 474 | 100,0 |
| ОМС на территории Астрахан-ской области | 1512 | 1494 | 98,8 | 1937 | 1939 | 100,1 | 1582 | 1582 | 100,0 |
| ИТОГО на территории Астрахан-ской области | 1970 | 1952 | 99,1 | 2422 | 2424 | 100,1 | 2056 | 2056 | 100,0 |
| Бюджет за пределами Астрахан-ской области | - | 3291 | - | - | 2852 | - | - | 2859 | - |
| ОМС за пределами Астрахан-ской области | - | 443 | - | - | 470 | - | - | 549 | - |
| ИТОГО за пределами Астрахан-ской области | - | 3734 | - | - | 3322 | - | - | 3408 | - |
| ВСЕГО | - | 5686 | - | - | 5746 | - | - | 5464 | - |

Таким образом, 100% от нуждающихся в 2016–2018 годах в оказании ВМП ее получили. Целевой показатель «Доля лиц, получивших ВМП от количества лиц, нуждающихся в ВМП, %» в 2019 и последующих годах – 100%.

1.14. Анализ количества и структура вызовов скорой медицинской помощи к лицам 60 лет и старше

Всего вызовов в 2017 году – 81206, в 2018 году – 82099, за 9 месяцев 2019 года – 59152. Структура вызовов следующая:

| | 2017 г. | 2018 г. | 9 месяцев 2019 г. |
|---|---|---|---|
| Инфекционные болезни | 648-0,8% | 623-0,8% | 551-0,9% |
| Новообразования | 1624-2,0% | 1603-2,0% | 1272-2,2% |
| Болезни крови | 80-0,1% | 71-0,1% | 49-0,1% |
| Болезни эндокринной системы | 1055-1,3% | 973-1,2% | 1217-2,0% |
| Болезни нервной системы | 2112-2,6% | 2194-2,7% | 1588-2,7% |
| Болезни глаза, уха | 82-0,1% | 79-0,1% | 50-0,1% |
| Болезни системы кровообращения, из них: | 52946-65,2% | 53858-65,6% | 36504-61,7% |
| острый инфаркт миокарда | 4288-8,1%(от болезней системы кровообращения) | 4255-8,0%(от болезней системы кровообращения) | 2913-8,0%(от болезней системы кровообращения) |
| острые нарушения мозгового кровообращения | 2647-5,0%(от болезней системы кровообращения) | 2788-5,2% | 1914-5,2% |
| Болезни органов дыхания | 7065-8,7% | 6739-8,2% | 5514-9,3% |
| Болезни органов пищеварения | 5684-7,0% | 5810-7,0% | 4541-7,7% |
| Болезни костно-мышечной системы | 3654-4,5% | 3585-4,4% | 2903-4,9% |
| Болезни мочевыделительной системы | 1949-2,4% | 1927-2,3% | 1530-2,6% |
| Несчастные случаи (травмы, ожоги) | 4307-5,3% | 4637-5,6% | 3433-5,8% |
| Всего, из них: | 81206 | 82099 | 59152 |
| мужчин<br>женщин | 20645-25,4%<br>60561-74,6% | 24143-29,4%<br>57956-70,6% | 17181-29,0%<br>41971-71,0% |

Таким образом, динамически с 2017 года структура вызовов не меняется, мужчины 60 лет и старше вызывают скорую помощь в 2,5 раза реже, чем женщины такого же возраста. Более половины вызовов к пациентам с группой заболеваний болезней системы кровообращения.

1.15. Реализация мероприятий, направленных на формирование активного долголетия и роста качества жизни граждан старшего поколения в Астраханской области

В структуре отрасли социальной защиты населения в области действует сеть разнопрофильных учреждений социального обслуживания и социальной реабилитации граждан пожилого возраста, подведомственных министерству социального развития и труда Астраханской области (далее – минсоцразвития АО): 4 дома-интерната, социальный центр, социально-реабилитационный центр, социально-оздоровительный центр, геронтопсихиатрический центр, 12 центров социального обслуживания населения.

Стационарные учреждения обеспечены комплексом необходимых помещений для организации стационарного социального обслуживания граждан, отвечающих требованиям пожарной безопасности, санитарно-эпидемиологических правил и нормативов. В зданиях создана доступная среда жизнедеятельности для инвалидов, есть условия для совершения религиозных обрядов верующими гражданами.

Проживающим медицинским персоналом оказывается лечебно-профилактическая помощь, квалифицированный уход, проводятся мероприятия, направленные на профилактику обострений заболеваний и формирование здорового образа жизни. Ежегодно домами-интернатами обслуживается около 2000 граждан.

Учитывая, что здания ряда учреждений были построены в середине XX века и требуют реконструкции, минсоцразвития АО принимает меры по обновлению, приведению зданий в соответствие с современными требованиями санитарных правил и норм и по обеспечению комфортных условий проживания получателей социальных услуг.

Согласно федеральному проекту «Разработка и реализация программы системной поддержки и повышения качества жизни граждан старшего поколения «Старшее поколение» национального проекта «Демография» (далее – федеральный проект) прирост технической готовности объектов капитального строительства стационарных организаций социального обслуживания субъектов Российской Федерации (далее – прирост), в которых начато строительство (реконструкция) в 2019 году, должен составлять 54,49%. Планируется введение в эксплуатацию 1 объекта общей площадью 679,3 кв. м для размещения 53 граждан. В 2020 году прирост составит 62,19% в стационарных организациях социального обслуживания, обеспечивающих комфортное проживание граждан, а также планируется введение в эксплуатацию 12 объектов общей площадью 39,579 тыс. кв. м для размещения более 1327 граждан; в 2021 году – 58,22% и введение в эксплуатацию 15 объектов общей площадью 52,512 тыс. кв. м для размещения 1530 граждан; в 2022 году – 61,42% и введение в эксплуатацию 15 объектов общей площадью 54,836 тыс. кв. м для размещения 1720 граждан; в 2023 году – 59,83% и введение в эксплуатацию 22 объектов общей площадью 86,276 тыс. кв. м для размещения 2520 граждан; в 2024 году – 100% и введение в эксплуатацию 26 объектов общей площадью 128,428 тыс. кв. м для размещения 3832 граждан.

Данный показатель достигается в рамках реализации мероприятий регионального проекта «Разработка и реализация программы системной поддержки и повышения качества жизни граждан старшего поколения (Астраханская область)» федерального проекта. Так, начато строительство социализированного отделения на 200 мест на территории государственного автономного стационарного учреждения социального обслуживания Астраханской области «Наримановский психоневрологический интернат», обеспечивающих комфортное проживание граждан, приближенное к домашним условиям, а также получение инвалидами, в том числе с ментальными нарушениями, навыков самостоятельного проживания. Завершение строительства планируется в 2021 году. Также запланировано на период с 2022 по 2024 год строительство здания «нового типа» на 80 – 100 мест на базе государственного автономного стационарного учреждения Астраханской области «Астраханский дом-интернат для престарелых и инвалидов».

Особое значение уделяется организации социального обслуживания на дому, в том числе социально-медицинского, которое является наиболее востребованным и позволяет людям, оставшимся без внимания и заботы близких, получить необходимую помощь в привычных для них условиях. Ежегодно на дому обслуживается более 7000 человек.

В ряде районов Астраханской области при центрах социального обслуживания населения действуют «семейные бригады», которые оказывают помощь гражданам, находящимся в трудной жизненной ситуации и проживающим в сельской местности (помощь в огороде, колка дров, ремонтные работы и др.).

Созданная социальная служба сиделок направлена на оказание помощи людям пожилого возраста и инвалидам, полностью утратившим способность к самообслуживанию и самостоятельному передвижению. Сиделки пользуются спросом у населения, службы функционируют практически в каждом районе области.

Согласно Закону Астраханской области от 20.04.2017 № 18/2017-ОЗ «О внесении изменений в Закон Астраханской области «Об отдельных вопросах правового регулирования отношений в сфере социального обслуживания граждан в Астраханской области» одиноко проживающим в сельских населенных пунктах Астраханской области ветеранам Великой Отечественной войны и инвалидам Великой Отечественной войны с 01.05.2017 предусмотрено бесплатное социальное обслуживание на дому в соответствии со стандартами социальных услуг.

Для оказания оперативной социальной и медико-социальной помощи гражданам пожилого возраста и инвалидам, проживающим в отдаленных от административного центра населенных пунктах, по установленным графикам организуются выезды мобильных бригад, созданных при комплексных центрах социального обслуживания населения.

В государственном автономном учреждении здравоохранения Астраханской области «Многопрофильный социально-оздоровительный центр «Здравушка» действует оздоровительное отделение для граждан пожилого возраста и инвалидов с круглосуточным пребыванием. Ежегодно в отделении более 1000 пенсионерам со всей Астраханской области предоставляются оздоровительные услуги и организуется досуг. Оздоровительные услуги также предоставляются в ООО «Санаторно-оздоровительный лагерь круглогодичного действия «Астраханские зори» (в 2018 году охвачено более 300 пенсионеров).

Для граждан пожилого возраста и инвалидов реализуется проект «Социальный туризм», основной целью которого является поддержание активного образа жизни, организация досуга, расширение круга общения и повышение жизненного тонуса пенсионеров. Ежегодный охват пенсионеров составляет около 2000 человек.

В целях расширения спектра востребованных услуг с 2010 года при центрах социального обслуживания населения работают школы активного долголетия, школы третьего возраста, в рамках которых организуются курсы иностранных языков, хореографии, создана театральная студия, а также проводится обучение рукоделию, ремеслам, действуют интеллектуальные, психологические клубы. Граждане получают консультации визажиста, диетолога, занимаются спортом. Ежегодный охват пожилых граждан – более 3000 человек.

Также организованы курсы финансовой грамотности. Обучение проводят специалисты Пенсионного фонда Российской Федерации, Астраханского филиала ПАО «Сбербанк России», страховых организаций. Рассматриваются вопросы пенсионного обеспечения, страховых случаев, финансовых и банковских операций.

Кроме того, действуют школы безопасности пожилых людей, где проводятся лекции, касающиеся пожарной безопасности, электробезопасности, психологической безопасности, мошенничества.

Для граждан пожилого возраста ежегодно проходят творческие и спортивные мероприятия, фестиваль народного творчества пожилых людей «Души серебряные струны», тимбилдинг для пожилых людей, а также мероприятия, посвященные праздничным и тематическим датам: Крещению, Масленице, Дню защитника Отечества, празднику весны, Дню Победы, Сабантую, Дню пожилого человека и др. Ежегодно проводится фестиваль «Пасхальный перезвон», в котором принимают участие представители школ третьего возраста и воспитанники детских социальных учреждений. В рамках празднования Международного дня танца проводится фестиваль-конкурс для людей старшего поколения «Этот танец за мной».

С 2015 года проводится шахматный турнир для пенсионеров, в котором принимают участие более 50 пожилых граждан из районов города Астрахани и Астраханской области. Турнир организуется региональным отделением ООО «Союз пенсионеров России» по Астраханской области, Астраханской шахматной федерацией, государственным учреждением – отделением Пенсионного фонда Российской Федерации по Астраханской области при поддержке минсоцразвития АО.

С целью вовлечения пожилых людей в активную социальную жизнь с 2009 года на безвозмездной основе реализуется пользующийся большой популярностью среди пенсионеров проект «Все в сеть!». Главной идеей его создания является принцип солидарности и преемственности поколений. Обучение пенсионеров компьютерной грамотности проходит на базе созданных классов при учреждениях социальной защиты населения, культуры, образования. Классы открываются поочередно по мере набора группы из числа жителей сел или городских микрорайонов. Занятия проводят волонтёры, в числе которых учителя, молодые специалисты учреж-

дений социальной защиты населения и культуры, студенты и старшеклассники. Граждане обучаются по единой программе компьютерных курсов для пенсионеров «Основы компьютерной грамотности», рассчитанной на 72 часа, разработанной государственным автономным образовательным учреждением Астраханской области дополнительного профессионального образования «Астраханский институт повышения квалификации и переподготовки» с учетом предложений кураторов и участников проекта. Для дальнейшей реализации проекта «Все в сеть!» учтены методические разработки Пенсионного фонда Российской Федерации (дополнительная общеразвивающая программа для взрослых «Основы компьютерной грамотности граждан»), которые рекомендованы координаторам проекта для индивидуального (самостоятельного) изучения и повторения пройденного материала. Принято в работу учебное пособие «Азбука Интернета», разработанное Пенсионным фондом Российской Федерации совместно с открытым акционерным обществом «Ростелеком». С 2016 года в программу обучения включен дополнительный модуль по обучению основам работы с государственной информационной системой жилищно-коммунального хозяйства, рекомендованный Министерством образования и науки Российской Федерации. Начальную компьютерную подготовку ежегодно проходят около 1000 пенсионеров, число участников проекта с его старта (сентябрь 2009 года) достигло более 15 000 человек.

С целью создания условий для вовлечения граждан старшего поколения в социально значимую активную деятельность при государственном автономном учреждении Астраханской области «Многопрофильный социальный центр «Содействие», подведомственном минсоцразвития АО, создан отряд «серебряных» волонтеров. Работа по волонтерскому движению идет по трем направлениям:

- «территория партнерства» (в рамках гостевых встреч в специальном профессиональном училище закрытого типа для детей и подростков с девиантным поведением);

- проект «Связь поколений» (встречи со студентами астраханских колледжей, спортивные мероприятия, субботники);

- творческое направление (выездные концерты, театральные постановки с участием творческих танцевальных и хоровых коллективов).

Кроме того, волонтеры-экскурсоводы организуют экскурсии с обзорами достопримечательностей города Астрахани.

На базе историко-краеведческого музея Енотаевского района Астраханской области с 2017 года активно действует клуб «серебряных» волонтеров «Волонтер50+», основными направлениями деятельности которого являются экологическое, поисково-патриотическое, событийное и спортивное волонтерство.

В 2018 году делегация Астраханской области в составе 5 человек приняла участие в III Всероссийском форуме «серебряных» добровольцев в г. Уфе.

В рамках текущей деятельности учреждений культуры Астраханской области созданы условия и приняты необходимые меры по культурной адаптации пожилых людей в обществе.

В областных библиотеках читатели-пенсионеры бесплатно пользуются ресурсами библиотек. Повышая правовую грамотность представителей старшего поколения, библиотеки обеспечивают доступ ко всем имеющимся правовым ресурсам, в том числе и к электронным правовым базам данных («Гарант» и «КонсультантПлюс»).

Читатели-пенсионеры принимают участие в тематических мероприятиях областных библиотек: литературно-музыкальных композициях ко Дню защитника Отечества, Международному женскому дню, литературных часах, творческих встречах, громких чтениях и других. Сотрудники областных библиотек организуют выездные мероприятия в дома-интернаты для престарелых и инвалидов, в рамках которых проводятся тематические мероприятия и концертные программы.

В государственном бюджетном учреждении культуры Астраханской области «Астраханская областная научная библиотека им. Н.К. Крупской» (далее – библиотека) организовано библиотечное обслуживание пожилых читателей на дому. Библиотека также реализует ряд проектов, направленных на продвижение здорового образа жизни, в том числе среди пожилых людей, на формирование здоровых привычек, способствующих увеличению продолжительности жизни, проводятся мероприятия, призванные помочь людям старшего возраста быть включёнными в социальную жизнь, улучшать когнитивные функции. Проект «На страже здоровья» предполагает проведение мероприятий (совместно со специалистами медицинских учреждений), направленных на повышение осведомленности о методах достижения долголетия. В рамках проекта «Здоровая семья» при участии специалистов учреждений здравоохранения проводятся тематические беседы и лекции, направленные на поддержание здоровья и профилактику различных заболеваний, а также акции «Здоровая нация – здоровая Россия» к Всемирному дню здоровья.

Проект «Мы – за астраханское долголетие» направлен на вовлечение граждан различных возрастных категорий в культурные, образовательные, оздоровительные досуговые мероприятия. В рамках проекта запланированы цикл бесед «Секреты долголетия», шахматные и шашечные турниры, литературный пинг-понг, выставочные проекты и др. В мероприятиях принимают участие астраханские спортсмены.

Социально-библиотечный проект «День ветерана» начал свою работу в 2010 году с подготовки мероприятий, посвящённых 65-летию Победы в Великой Отечественной войне. Партнерами библиотеки выступили региональная общественная организация «Дети погибших солдат в Великой Отечественной войны» (далее – РОО «Дети войны») и региональная общественная организация по защите прав и законных интересов ветеранов труда и пенсионеров Астраханской области. Единство целей и задач и тесное сотрудничество позволило достаточно глубоко изучить эту особую категорию ветеранов, перенёсших все тяготы войны наравне со взрослыми и внёсших огромный вклад в историю нашей страны. Основная задача проекта – социальная адаптация людей пожилого возраста в современном обществе, содействие их правовой осведомленности. Центр правовой информации библиотеки проводит большую работу по профилактике правового просвещения этой группы населения. В последние годы совместно с ветеранскими организациями подготовлены и проведены круглые столы по проблемам предоставления жилищно-коммунальных услуг, социальной защищённости и оказанию медицинской помощи людям преклонного возраста, инвалидам. В рамках проекта «День ветерана» в библиотеке проводятся мероприятия (встречи), приуроченные ко Дню Победы, Дню памяти и скорби, главными участниками которых являются граждане – дети погибших участников Великой Отечественной войны. В год 70-летия Победы библиотека выступила инициатором проекта «Сорок первый – сорок пятый: книга народной памяти о войне», вызвавшего большой общественный резонанс. В создании книги приняли участие все желающие, пережившие страшные военные годы или сохранившие в памяти рассказы свидетелей и очевидцев тех памятных событий, независимо от места происходящих событий. Проект реализовался в течение 2 лет: 2015 год – сбор документов, 2016 год – обработка, систематизация, оформление материала и его презентация. Проект и сегодня продолжает жить и пополняться новыми материалами. В нем приняли участие более 200 человек. Его итогом стал пятитомник рукописной книги о войне и одноимённый электронный ресурс, размещённый на сайте библиотеки, включающий в себя сами воспоминания, копии подлинных документов того времени: фотографии, личные документы (письма, дневники, извещения, наградные документы). Формат книги в виде папки-накопителя позволяет в случае появления новых сведений и документов пополнить конверт. В свою очередь, электронный ресурс сформирован таким образом, что по нему можно осуществлять поиск по фамилии авторов воспоминаний и участника событий, а также по рубрикам: фронтовики, граждане – дети погибших участников Великой Отечественной войны, труженики тыла, Астрахань в годы войны, женщины на войне. Размещение «Книги народной памяти о войне» на сайте позволило выйти проекту далеко за пределы библиотеки и стать максимально доступным для всех. Как следствие этого – обращения из других регионов за информацией о своих родственниках.

Поддержанию здорового образа жизни, социализации и улучшению когнитивных функций способствуют также мероприятия проекта «Литературная гармония», проходящие под открытым небом.

Организована работа с людьми пожилого возраста и в государственных музеях Астраханской области. Ежегодно проводятся тематические мероприятия, приуроченные к дням воинской славы, памятным датам военной истории: организуются фотовыставки, мастер-классы, экскурсии, тематические мероприятия в рамках проектов «Семейный выходной», «Купеческие вечера», «Музейный дворик» и др.

Государственное автономное учреждение культуры Астраханской области «Астракино» для пенсионеров предоставляет пригласительные билеты на мероприятия, благотворительные и льготные киносеансы к государственным праздникам, в том числе ко Дню Защитника Отечества, Международному женскому дню, к другим мероприятиям.

На протяжении театрально-концертного сезона реализуются социально-культурные проекты, в том числе для ветеранов (пенсионеров), в частности «Искусств целительная сила» (выезд коллективов концертно-театральных и образовательных учреждений в реабилитационные центры, в дома престарелых и инвалидов), проекты «Всей семьей в филармонию», «Музыка на воде», «Музыка на траве», а также танцевальные вечера с джаз-оркестром в фойе филармонии.

Учреждениями культуры региона предусмотрены льготы на посещение для отдельных категорий граждан, в числе которых пенсионеры и ветераны. Музеи и их филиалы предлагают льготное обслуживание для граждан пожилого возраста. Для этой категории посетителей доступны постоянные экспозиции, обзорные экскурсии, тематические мероприятия, презентации выставок, различные благотворительные акции, мастер-классы.

В театрах и концертных залах для граждан пожилого возраста действует система скидок на билеты (снижение на 40–70% от стоимости).

Учреждениями физической культуры и спорта Астраханской области также реализуются мероприятия, направленные на формирование активного долголетия и роста качества жизни граждан старшего поколения.

Одним из направлений развития массового спорта среди старшего поколения Астраханской области являются занятия скандинавской ходьбой и зимним купанием. Также для населения старшего возраста планируется проведение физкультурных занятий на открытом воздухе.

Ежегодно на территории региона проводится спартакиада пенсионеров Астраханской области, участие в которой принимают мужчины от 60 лет и старше и женщины от 55 лет и старше. Примечательной особенностью соревнований становится участие спортсменов 70 лет и старше в таких видах спорта, как плавание, настольный теннис, дартс, легкая атлетика, пулевая стрельба. В соревнованиях принимают участие команды муниципальных образований Астраханской области.

Стоит также отметить участие населения старшего поколения в реализации Всероссийского физкультурно-спортивного комплекса «Готов к труду и обороне». В 2018 году 209 человек в возрасте от 50 до 70 лет и старше приняли участие в сдаче нормативов комплекса, 137 из которых были присвоены знаки отличия, в том числе 57 золотых медалей, 46 серебряных и 34 бронзовых.

Население Астраханской области старшего возраста также активно принимает участие в массовых мероприятиях и акциях, в числе которых астраханский велопарад, всероссийские массовые соревнования по спортивному ориентированию «Российский Азимут», всероссийские массовые соревнования «Кросс нации», «Всероссийский олимпийский день бега» и другое.

Информация о предстоящем проведении спортивных мероприятий на территории региона регулярно размещается на официальной странице министерства физической культуры и спорта Астраханской области в сети «Интернет», в спортивном журнале «Физрук», распространяется по радио и телевидению, а также в социальных сетях.

Кроме того, в Астраханской области проводится работа по трудоустройству граждан предпенсионного возраста. В 2018 году при содействии органов службы занятости населения Астраханской области трудоустроено более 700 граждан данной категории.

С целью минимизации периода безработицы и продления трудовой деятельности гражданам старшего поколения специалистами службы занятости оказывается весь перечень услуг в соответствии с законодательством о занятости населения. Ведется работа по организации профессионального обучения и дополнительного профессионального образования по наиболее востребованным профессиям.

Тем не менее в связи с повышением пенсионного возраста возникла необходимость принятия дополнительных мер по обеспечению занятости граждан предпенсионного возраста.

Реализация дополнительных мер обусловлена возникновением в отраслях национальной экономики новых трендов и условий, которые уже определяют и будут определять в дальнейшем траекторию научно-технологического и социально-экономического развития, а также формировать новые требованиям работодателей к уровню квалификации работников.

В условиях увеличения количества рабочих мест с высокими требованиями к уровню квалификации работников, к освоению новых способов решения профессиональных задач возникает настоятельная необходимость обновления профессиональных знаний и навыков работников предпенсионного возраста, которые, имея большой опыт, не всегда имеют необходимые навыки и знания для работы в современных высокотехнологичных сферах.

Особенностью работы с данной категорией граждан является достижение ими к предпенсионному возрасту максимума профессиональной компетентности и обучение совершенно новым для них навыкам не всегда целесообразно и удобно для них самих. Важно обеспечить таким работникам возможности приобретения навыков и компетенций, позволяющих обогатить уже имеющиеся у них профессиональные навыки, найти им практическое применение, что будет востребовано современным рынком труда.

Решение проблемы видится в обеспечении совершенствования организации профессионального обучения, дополнительного профессионального образования по востребованным на рынке труда профессиям и специальностям для реализации трудового потенциала граждан старшего поколения.

Посредством организации профессионального обучения и дополнительного профессионального образования лиц предпенсионного возраста планируется повысить конкурентоспособность граждан данной категории, стимулировать предпенсионеров к продолжению трудовой деятельности как на прежних рабочих местах, так и на новых рабочих местах в соответствии с их пожеланиями, профессиональными навыками и физическими возможностями.

Граждане, прошедшие профессиональное обучение, смогут приобрести профессиональные компетенции, необходимые на современном рынке труда, в том числе для работы с конкретным оборудованием, технологиями, аппаратно-программными и иными профессиональными средствами, получить (или повысить) квалификационный разряд, класс, категорию по профессии рабочего или должности служащего.

1.16. Выводы

В Астраханской области наблюдается тенденция старения населения, в связи с чем повышается распространенность гериатрических симптомов и появляется необходимость организации профилактики заболеваний, связанных с возрастом.

В структуре смертности среди лиц трудоспособного возраста преобладают болезни системы кровообращения, однако показатель смертности лиц старше трудоспособного возраста от болезней системы кровообращения снижается. Необходимо продолжить мероприятия по совершенствованию организации медицинской помощи при болезнях системы кровообращения.

За последние 5 лет отмечается увеличение показателя смертности лиц старше трудоспособного возраста от новообразований, от болезней органов дыхания и пищеварения. Необходимо продолжить мероприятия по совершенствованию организации медицинской онкологической помощи, первичной медико-санитарной помощи и профилактические мероприятия.

В Астраханской области проводятся различные мероприятия по развитию активного долголетия и росту качества жизни граждан старшего поколения.

Тем не менее необходимо расширить спектр данных мероприятий, обеспечить их доступность для граждан, проживающих в отдаленных сельских поселениях, путем введения инновационных форматов и привлечения органов местного самоуправления. Также необходимо продолжить работу по совершенствованию социального обслуживания пожилых граждан, обучению специалистов новым подходам в обеспечении ухода за пожилыми гражданами, предусматривающим технологию «инструментальной активности» в повседневной жизни, созданию комфортных условий предоставления социальных услуг в организациях социального обслуживания путем строительства зданий «нового типа», развитию конкурентных условий предоставления социальных услуг путем привлечения негосударственных учреждений.

2. Цель и задачи региональной программы

«Увеличение периода активного долголетия и продолжительности здоровой жизни в Астраханской области»

2.1. Цель региональной программы «Увеличение периода активного долголетия и продолжительности здоровой жизни в Астраханской области» (далее – Программа) – увеличение ожидаемой продолжительности здоровой жизни до 67 лет.

2.2. Задачи Программы:

2.2.1. Совершенствование социального обслуживания пожилых граждан путем:

- повышения профессиональной компетенции и квалификации специалистов учреждений социального обслуживания исходя из геронтологических и психологических особенностей граждан старшего поколения;

- внедрения системы долговременного ухода за гражданами пожилого возраста, в том числе страдающими психическими заболеваниями (деменцией);

- создания комфортных условий предоставления социальных услуг в организациях социального обслуживания;

- предоставления комплекса услуг гражданам пожилого возраста социально-оздоровительными центрами различных форм собственности;

- обеспечения доступности социальной и медицинской помощи.

2.2.2. Формирование позитивного и уважительного отношения к людям старшего поколения, проведение информационно-коммуникационной кампании по популяризации системной поддержки и повышения качества жизни пожилых граждан.

2.2.3. Формирование благоприятной среды, способствующей активному долголетию, развитие форм интеграции граждан старшего поколения в жизнь общества, проектов «активного долголетия» путем использования различных форматов организации досуга и занятий физкультурой, развитие «серебряного» волонтерства.

2.2.4. Совершенствование системы профилактических мероприятий и мероприятий по формированию ЗОЖ путем издания и распространения наглядных материалов, разработки и внедрения профилактических программ на всех уровнях (региональном, муниципальном, корпоративном), проведение диспансеризации и профилактических медицинских осмотров, проведение вакцинации против пневмококковой инфекции лиц старше трудоспособного возраста, проживающих в организациях социального обслуживания.

2.2.5. Совершенствование первичной медико-санитарной помощи, в том числе в труднодоступных и отдаленных районах Астраханской области.

2.2.6. Совершенствование медицинской реабилитации путем укомплектования службы реабилитации врачами-специалистами.

2.2.7. Совершенствование онкологической помощи путем создания ЦАОП в медицинских организациях Астраханской области, развития телемедицины.

2.2.8. Совершенствование паллиативной помощи путем расширения паллиативной медицинской помощи на дому, в том числе работы выездных патронажных бригад, ведения регистра пациентов, нуждающихся в паллиативной медицинской помощи.

2.2.9. Совершенствование гериатрической помощи путем создания гериатрических кабинетов, гериатрических коек в районах Астраханской области, наращивания объёмов специализированной медицинской помощи по профилю «гериатрия» в амбулаторных и стационарных условиях.

2.2.10. Развитие и совершенствование межведомственного взаимодействия в части оказания гериатрической и паллиативной медицинской помощи, разработка и реализация межведомственных и междисциплинарных программ и проектов.

3. План мероприятий Программы

| № п/п | Мероприятия | Ожидаемые результаты | Срок реализации | Ответственный исполнитель |
|---|---|---|---|---|
| Цель: увеличение ожидаемой продолжительности здоровой жизни до 67 лет | | | | |
| Задача 1.<br>Совершенствование социального обслуживания пожилых граждан. | | | | |
| 1.1. | Повышение профессиональной компетенции и квалификации специалистов учреждений социального обслуживания исходя из геронтологических и психологических особенностей граждан старшего поколения | 100 % учреждений социального обслуживания Астраханской обеспечили повышение профессиональной компетенции и квалификации специалистов учреждений социального обслуживания исходя из геронтологических и психологических особенностей граждан старшего поколения | 2019–2024 | министерство социального развития и труда Астраханской области |
| 1.2 | Создание комфортных условий предоставления социальных услуг в организациях социального обслуживания | Строительство зданий «нового типа», обеспечивающих комфортное проживание граждан, приближенное к домашним условиям:<br>- социализированного отделения на 200 мест на территории ГАСУ АО «Наримановский психоневрологический интернат»; | 2019–2021 | министерство социального развития и труда Астраханской области |
| | | - здания на 80–100 мест на базе ГАСУ АО «Астраханский дом-интернат для престарелых и инвалидов» | 2022–2024 | |
| 1.3. | Предоставление комплекса услуг гражданам пожилого возраста социально-оздоровительными центрами различных форм собственности | Предоставление комплекса услуг гражданам пожилого возраста социально-оздоровительными центрами с ежегодным охватом не менее 1000 человек | 2019–2024 | министерство социального развития и труда Астраханской области |
| 1.4. | Развитие при центрах социального обслуживания инновационных стационарозамещающих технологий (служба сиделок, «сопровождаемое проживание», приемная семья для пожилых) | Обеспечение гражданам пожилого возраста и инвалидам ухода, предусматривающего поддержание их функциональных способностей с привлечением патронажной службы и сиделок | 2019–2024 | министерство социального развития и труда Астраханской области |
| 1.5. | Обучение родственников граждан пожилого возраста навыкам ухода с целью поддержки семейного ухода | Обеспечение поддержки семейного ухода, обучение родственников граждан пожилого возраста навыкам ухода | 2019–2024 | министерство социального развития и труда Астраханской области |
| 1.6. | Приобретение автотранспорта для доставки лиц старше 65 лет, проживающих в сельской местности, в медицинские организации | Приобретен автотранспорт для доставки лиц старше 65 лет, проживающих в сельской местности, в медицинские организации | IV квартал 2019 | министерство социального развития и труда Астраханской области |
| 1.7. | Организация деятельности мобильных бригад, в том числе по доставке лиц старше 65 лет, проживающих в сельской местности, в медицинские организации | Организована деятельность мобильных бригад в том числе по доставке лиц старше 65 лет, проживающих в сельской местности, в медицинские организации | 2019–2024 | министерство социального развития и труда Астраханской области |
| 1.8. | Организация пунктов проката технических средств реабилитации при центрах социального обслуживания населения | Во всех комплексных центрах социального обслуживания населения в муниципальных районах Астраханской области организованы пункты проката технических средств реабилитации | 2019–2024 | министерство социального развития и труда Астраханской области |
| 1.9. | Организация работы по привлечению негосударственных организаций и индивидуальных предпринимателей к предоставлению социальных услуг в сфере социального обслуживания | Удельный вес негосударственных организаций социального обслуживания в общем количестве организаций социального обслуживания всех форм собственности увеличился к 10.12.2024 до 24,5 % | 2019–2024 | министерство социального развития и труда Астраханской области |
| 1.10. | Разработка и реализация межведомственного плана мероприятий (дорожной карты) по внедрению системы долговременного ухода за гражданами пожилого и старческого возраста, в том числе страдающими деменцией (далее – межведомственный план, система долговременного ухода) | 1. Министерством здравоохранения Астраханской области разработан и направлен в министерство социального развития и труда Астраханской области для включения в межведомственный план план мероприятий по созданию системы долговременного ухода в части обеспечения медицинской помощью пожилых пациентов.<br>2. Министерством социального развития и труда Астраханской области разработан межведомственный план мероприятий (с учетом типизации объема социальных услуг, подготовки кадров социальных учреждений, разработки и внедрения междисциплинарных программ) (дорожной карты) по созданию системы долговременного ухода.<br>3. В Астраханской области реализуются мероприятия системы долговременного ухода | 2020–2024 | министерство социального развития и труда Астраханской области, министерство здравоохранения Астраханской области |
| Задача 2.<br>Формирование позитивного и уважительного отношения к людям старшего поколения, проведение информационно-коммуникационной кампании по популяризации системной поддержки и повышения качества жизни пожилых граждан | | | | |
| 2.1. | Демонстрация рекламно-информационных материалов посредством основных телекоммуникационных каналов в целях популяризации системной поддержки и повышения качества жизни граждан старшего поколения | Ежегодное обеспечение не менее 30 тысяч демонстраций рекламно-информационных материалов | 2019–2024 | министерство социального развития и труда Астраханской области |
| Задача 3.<br>Формирование благоприятной среды, способствующей активному долголетию, развитие форм интеграции граждан старшего поколения в жизнь общества, проектов «активного долголетия» путем использования различных форматов организации досуга и занятий физкультурой, развитие «серебряного» волонтерства | | | | |
| 3.1. | Развитие проектов «активного долголетия» путем использования различных форматов организации досуга и занятий физкультурой (тимбилдинги для пожилых, «Серебряный дублер», «Этот танец за мной», «Души серебряные струны» т.д.) | Проведение спортивных и культурно-досуговых мероприятий для граждан пожилого возраста, фестиваля творчества граждан пожилого возраста, включая выставку прикладного искусства, с охватом не менее 3000 человек | 2019–2024 | министерство социального развития и труда Астраханской области, министерство культуры и туризма Астраханской области |
| 3.2. | Развитие социального проекта по обучению компьютерной грамотности граждан пожилого возраста «Все в сеть!» | С целью вовлечения пожилых людей в активную социальную жизнь в Астраханской области продолжает реализовываться пользующийся большой популярностью среди пенсионеров проект «Все в сеть!» | 2019–2024 | министерство социального развития и труда Астраханской области |
| 3.3. | Развитие волонтерского движения по оказанию помощи гражданам пожилого возраста, а также «серебряного» волонтерства | В Астраханской области успешно развивается волонтерское движение по оказанию помощи гражданам пожилого возраста с охватом не менее 3000 человек ежегодно, а также «серебряное» волонтерство с охватом 200 человек ежегодно | 2019–2024 | министерство социального развития и труда Астраханской области, агентство по делам молодежи Астраханской области |
| 3.4. | Проведение конкурсов по благоустройству придомовых территорий в городской местности и приусадебных участков в сельской местности с целью привлечения пожилых граждан и активному посильному труду и пропаганды достижений пожилых людей | Успешно развиваются различные формы интеграции граждан старшего поколения в жизнь общества, максимально привлекаются органы местного самоуправления Астраханской области, развивается система наставничества | 2020–2024 | министерство социального развития и труда Астраханской области, органы местного самоуправления Астраханской области |
| 3.5. | Проведение социально значимых мероприятий, приуроченных к знаменательным датам, с участием граждан пожилого возраста | Успешно развиваются различные формы интеграции граждан старшего поколения в жизнь общества, привлекаются органы местного самоуправления, развивается система наставничества | 2020–2024 | министерство социального развития и труда Астраханской области, органы местного самоуправления Астраханской области |
| 3.6. | Организация культурного досуга пожилых граждан (посещение театрально-концертных учреждений) | Будет организовано льготное посещение пожилыми гражданами театрально-концертных учреждений (к 2024 году количество посетителей – пожилых граждан составит 38,8 тыс.) | 2019–2024 | министерство культуры и туризма Астраханской области |
| 3.7. | Реализация в областных библиотеках проекта «День ветерана» | К 2024 году будет организована реализация 12 проектов «День ветерана» ежегодно (с нарастающим итогом) | 2019–2024 | министерство культуры и туризма Астраханской области |
| 3.8. | Организация и проведение спортивных и физкультурно-массовых соревнований для населения старшего возраста, в том числе областной спартакиады для граждан пожилого возраста | К 2024 году будет организовано и проведено 15 мероприятий ежегодно (с нарастающим итогом) | 2019 - 2024 | министерство физической культуры и спорта Астраханской области |

| | | | | |
|---|---|---|---|---|
| 3.9. | Проведение мониторинга создания условий для систематических занятий граждан старшего поколения физической культурой и спортом | Проведен мониторинг создания условий для систематических занятий граждан старшего поколения физической культурой и спортом | 2019 - 2024 | министерство физической культуры и спорта Астраханской области |
| 3.10. | Организация профессионального обучения и дополнительного профессионального образования граждан предпенсионного возраста | Будет организовано ежегодное профессиональное обучение и дополнительное профессиональное образование лиц предпенсионного возраста (к 2024 году количество обучившихся предпенсионеров составит 2148 чел.) | 2019–2024 | агентство по занятости населения Астраханской области |
| Задача 4. Совершенствование системы профилактических мероприятий и мероприятий по формированию ЗОЖ путем издания и распространения наглядных материалов, разработки и внедрения профилактических мероприятий на всех уровнях (региональном, муниципальном, корпоративном), проведение диспансеризации и профилактических медицинских осмотров, проведение вакцинации против пневмококковой инфекции лиц старше трудоспособного возраста, проживающих в организациях социального обслуживания | | | | |
| 4.1. | Разработка, издание и распространение материалов по вопросам гигиенического воспитания, профилактики неинфекционных заболеваний и формирования ЗОЖ с учетом региональных особенностей | В 2019 году разработаны, изданы и распространены материалы по вопросам профилактики неинфекционных заболеваний и формирования ЗОЖ с учетом региональных особенностей | 2019 | министерство здравоохранения Астраханской области |
| 4.2. | Проведение медицинскими организациями профилактических медицинских осмотров, включая диспансеризацию, лицам старше трудоспособного возраста | Не менее 70 % лиц старше трудоспособного возраста охвачено профилактическими осмотрами, включая диспансеризацию, к концу 2024 года | 2020–2024 | министерство здравоохранения Астраханской области |
| 4.3. | Организация диспансерного наблюдения за лицами, поставленными на диспансерный учет, включая проведение подворовых обходов, выезды в отдаленные населенные пункты медицинских бригад, доставку граждан старше 65 лет, проживающих в сельской местности Астраханской области | Не менее 90 % лиц старше трудоспособного возраста, у которых выявлены заболевания и патологические состояния, находятся под диспансерным наблюдением к концу 2024 года | 2020–2024 | министерство здравоохранения Астраханской области, министерство социального развития и труда Астраханской области – в части организации доставки мобильными бригадами лиц старше 65 лет, проживающих в сельской местности, в медицинские организации |
| 4.4. | Проведение вакцинации против пневмококковой инфекции лиц старше трудоспособного возраста из групп риска, проживающих в организациях социального обслуживания | Не менее 95 % лиц старше трудоспособного возраста из групп риска, проживающих в организациях социального обслуживания, прошли к концу 2024 года вакцинацию против пневмококковой инфекции | 2019–2024 | министерство здравоохранения Астраханской области |
| Задача 5: Совершенствование первичной медико-санитарной помощи, в том числе в труднодоступных и отдаленных районах Астраханской области | | | | |
| 5.1. | Функционирование мобильных медицинских комплексов | Обеспечено функционирование 11 мобильных медицинских комплексов, приобретенных в 2021 году | 2021 | министерство здравоохранения Астраханской области |
| 5.2. | Организация деятельности в 3 созданных в 2019 году фельдшерских, фельдшерско-акушерских пунктах, врачебных амбулаториях | Организована работа в 3 созданных в 2019 году фельдшерских, фельдшерско-акушерских пунктах, врачебных амбулаториях | 2020 | министерство здравоохранения Астраханской области |
| Задача 6: Совершенствование медицинской реабилитации путем укомплектования реабилитационной службы врачами-специалистами | | | | |
| 6.1. | Укомплектование медицинских организаций Астраханской области врачами по медицинской реабилитации (в соответствии с действующими стандартами и приказами) | В медицинских организациях Астраханской области работают врачи-специалисты для проведения медицинской реабилитации, а также привлечены психологи и врачи-логопеды | 2020–2024 | министерство здравоохранения Астраханской области |
| Задача 7: Совершенствование онкологической помощи путем создания ЦАОП в медицинских организациях Астраханской области, развития телемедицины | | | | |
| 7.1. | Развитие сети ЦАОП | Посредством развития сети ЦАОП обеспечено повышение доступности и качества специализированной онкологической медицинской помощи | 2019–2022 | министерство здравоохранения Астраханской области |
| 7.2. | Внедрение и развитие практики применения телемедицинских технологий, разработка алгоритма дистанционного консультирования «врач-врач» на всех этапах оказания медицинской помощи | В районных больницах организована возможность оказания медицинской помощи с применением телемедицинских технологий | 2019–2024 | министерство здравоохранения Астраханской области |
| Задача 8: Совершенствование паллиативной помощи путем расширения паллиативной медицинской помощи на дому, в том числе работы выездных патронажных бригад, ведения регистра пациентов, нуждающихся в паллиативной медицинской помощи | | | | |
| 8.1. | Организация оказания паллиативной помощи в амбулаторных условиях (кабинетах паллиативной медицинской помощи), в том числе на дому и выездными патронажными бригадами | Организована паллиативная медицинская помощь в амбулаторных условиях (кабинетах паллиативной медицинской помощи), в том числе на дому и выездными патронажными бригадами | 2019–2024 | министерство здравоохранения Астраханской области |
| 8.2. | Оказание паллиативной медицинской помощи в стационарных условиях (койки паллиативной медицинской помощи, койки сестринского ухода) | Оказывается паллиативная медицинская помощь пациентам в стационарных условиях | 2019–2024 | министерство здравоохранения Астраханской области |
| Задача 9: Совершенствование гериатрической помощи путем создания гериатрических кабинетов, гериатрических коек в районах Астраханской области, наращивания объёмов специализированной медицинской помощи по профилю «гериатрия» в амбулаторных и стационарных условиях | | | | |
| 9.1. | Организация специализированной гериатрической помощи в стационарных условиях (гериатрических коек) в 7 районных больницах Астраханской области и ЗАТО г. Знаменск | К 2020 году будет организовано оказание специализированной гериатрической помощи в стационарных условиях в 7 районных больницах Астраханской области и ЗАТО г. Знаменск | 2019–2020 | министерство здравоохранения Астраханской области |
| 9.2. | Организация деятельности гериатрических кабинетов | В 2019 году организована работа 16 гериатрических кабинетов | 2019 | министерство здравоохранения Астраханской области |
| Задача 10: Развитие и совершенствование межведомственного взаимодействия в части оказания гериатрической и паллиативной медицинской помощи, разработка и реализация межведомственных и междисциплинарных программ и проектов | | | | |
| 10.1. | Внедрение клинических рекомендаций «Профилактика падений и переломов» | Увеличение качества и продолжительности здоровой жизни граждан пожилого и старческого возраста | 2020 | министерство здравоохранения Астраханской области |
| 10.2. | Разработка и внедрение мероприятий по профилактике, ранней диагностике и лечению когнитивных расстройств | Проводятся мероприятия по профилактике, ранней диагностике и лечению когнитивных расстройств | 2021–2024 | министерство здравоохранения Астраханской области |
| 10.3. | Внедрение методических рекомендаций по предупреждению жестокого обращения с пожилыми людьми в учреждениях здравоохранения и социального обслуживания | В 100% медицинских организаций и учреждениях социальной защиты, оказывающих помощь пожилым людям, внедрены методические рекомендации по предупреждению жестокого обращения с пожилыми людьми | 2020–2024 | министерство здравоохранения Астраханской области, министерство социального развития и труда Астраханской области |
| 10.4. | Разработка и внедрение в медицинских организациях, оказывающих медицинскую помощь пожилым людям, и учреждениях социального обслуживания мероприятий по борьбе с эйджизмом | В медицинских организациях и учреждениях социальной защиты проводятся мероприятия по борьбе с эйджизмом | 2022–2024 | министерство здравоохранения Астраханской области, министерство социального развития и труда Астраханской области |

4. Основные показатели Программы

| Наименование основного показателя | | Ед. изм. | 2019 | 2020 | 2021 | 2022 | 2023 | 2024 |
|---|---|---|---|---|---|---|---|---|
| 1. | Число «мобильных бригад» | ед. | 25 | 25 | 25 | 25 | 25 | 25 |
| 2. | Охват граждан старше трудоспособного возраста профилактическими осмотрами, включая диспансеризацию | % | 22,4 | 27,4 | 33,4 | 55,7 | 65,3 | 70 |

| | | | | | | | | |
|---|---|---|---|---|---|---|---|---|
| 3. | Охват граждан старше трудоспособного возраста из групп риска, проживающих в организациях социального обслуживания, вакцинацией против пневмококковой инфекции | % | 95 | 95 | 95 | 95 | 95 | 95 |
| 4. | Доля лиц старше трудоспособного возраста, у которых выявлены заболевания и патологические состояния, находящихся под диспансерным наблюдением | % | 56,2 | 60,1 | 64,4 | 68,9 | 80,0 | 90 |
| 5. | Доля граждан пожилого возраста и инвалидов, проживающих в стационарных организациях социального обслуживания «нового типа», от общего числа граждан, проживающих в стационарных организациях социального обслуживания | % | 0 | 0 | 0 | 10,5 | 10,5 | 15 |
| 6. | Удельный вес негосударственных организаций социального обслуживания в общем количестве организаций социального обслуживания всех форм собственности | % | 15,9 | 17,8 | 19,6 | 21,3 | 22,9 | 24,5 |
| 7. | Численность граждан предпенсионного возраста, прошедших профессиональное обучение и дополнительное профессиональное образование | | 358 | 716 | 1 074 | 1 432 | 1 790 | 2148 |
| 8. | Количество пожилых граждан – посетителей театрально-концертных учреждений | | 35200 | 36000 | 36600 | 37300 | 38000 | 38800 |
| 9. | Количество проведенных мероприятий (День ветерана) | ед. | 10 | 10 | 10 | 11 | 11 | 12 |
| 10. | Количество проведенных спортивных и физкультурно-массовых соревнований для населения старшего возраста | ед. | 14 | 14 | 14 | 15 | 15 | 15 |
| 11. | Уровень госпитализации на геронтологические койки лиц старше 60 лет на 10 тыс. населения соответствующего возраста | усл. ед. | 24,9 | 44,8 | 54,9 | 54,9 | 54,9 | 54,9 |
| 12. | Смертность населения от всех причин | тыс. | 11,4 | 11,3 | 11,1 | 10,8 | 10,4 | 9,9 |
| 13. | Доля злокачественных новообразований, выявленных на ранних стадиях. | % | 53,2 | 54,4 | 56,0 | 58,0 | 60,4 | 63,0 |
| 14. | Одногодичная летальность больных со злокачественными новообразованиями (умерли в течение первого года с момента установления диагноза из числа больных, впервые взятых на учет в предыдущем году) | % | 24,5 | 22,5 | 21,0 | 19,0 | 18,0 | 17,3 |
| 15. | Число амбулаторных посещений с паллиативной целью к врачам-специалистам и среднему медицинскому персоналу любых специальностей | тысяча посещений | 12,1 | 12,6 | 13,1 | 13,1 | 13,1 | 13,1 |
| 16. | Уровень обеспеченности койками для оказания паллиативной медицинской помощи | тысяча коек | 0,39 | 0,39 | 0,39 | 0,39 | 0,39 | 0,39 |

5. Финансовое обеспечение реализации Программы, млн руб.

| Наименование мероприятия | | Источник финансирования | 2019г. | 2020г. | 2021г. | 2022г. | 2023г. | 2024г. |
|---|---|---|---|---|---|---|---|---|
| 1. | Финансирование мероприятий Программы, предусмотренных в рамках финансового обеспечения реализации регионального проекта «Разработка и реализация программы системной поддержки и повышения качества жизни граждан старшего поколения (Астраханская область)» | | | | | | | |
| 1.1. | Приобретение автотранспорта для доставки лиц старше 65 лет, проживающих в сельской местности, в медицинские организации | федеральный бюджет | 22,8 | 0,0 | 0,0 | 0,0 | 0,0 | 0,0 |
| 1.2. | Создание комфортных условий предоставления социальных услуг в организациях социального обслуживания | федеральный бюджет | 150,0 | 0,0 | 0,0 | 0,0 | 0,0 | 0,0 |
| | | бюджет Астраханской области | 5,39 | 168,83 | 175,93 | 0,0 | 0,0 | 0,0 |
| 1.3. | Организация деятельности мобильных бригад, в том числе по доставке лиц старше 65 лет, проживающих в сельской местности, в медицинские организации | бюджет Астраханской области | 2,0 | 0,0 | 0,0 | 0,0 | 0,0 | 0,0 |
| 1.4. | Демонстрация рекламно-информационных материалов посредством основных телекоммуникационных каналов в целях популяризации системной поддержки и повышения качества жизни граждан старшего поколения | бюджет Астраханской области | 0,60 | 0,0 | 0,0 | 0,0 | 0,0 | 0,0 |
| 1.5. | Развитие проектов «активного долголетия» путем использования различных форматов организации досуга и занятий физкультурой (тимбилдинги для пожилых, спартакиады, «Серебряный дублер», «Этот танец за мной», «Души серебряные струны» т.д.) | бюджет Астраханской области | 0,10 | 0,0 | 0,0 | 0,0 | 0,0 | 0,0 |
| 1.6. | Организация профессионального обучения и дополнительного профессионального образования граждан предпенсионного возраста | федеральный бюджет | 23,33 | 23,33 | 23,33 | 23,33 | 23,33 | 23,33 |
| | | бюджет Астраханской области | 1,23 | 1,23 | 1,23 | 1,23 | 1,23 | 1,23 |
| 1.7. | Проведение дополнительных скринингов лицам старше 65 лет, проживающим в сельской местности, на выявление отдельных социально значимых неинфекционных заболеваний, оказывающих вклад в структуру смертности населения, с возможностью доставки данных лиц в медицинские организации | федеральный бюджет | 0,0 | 31,20 | 8,28 | 0,0 | 0,0 | 0,0 |
| 1.8. | Проведение вакцинации против пневмококковой инфекции лиц старше трудоспособного возраста из групп риска, проживающих в организациях социального обслуживания | федеральный бюджет | 1,13 | 0,11 | 0,11 | 0,0 | 0,0 | 0,0 |
| 1.9. | Организация специализированной гериатрической помощи в стационарных условиях (гериатрических коек) в 7 районных больницах Астраханской области и ЗАТО г. Знаменск | бюджеты государственных внебюджетных фондов Российской Федерации и их территориальных фондов | 19,52 | 35,20 | 35,20 | 35,20 | 35,20 | 35,20 |
| 1.10. | Организация деятельности гериатрических кабинетов | бюджет Астраханской области | 0,63 | 0,0 | 0,0 | 0,0 | 0,0 | 0,0 |
| | Всего: | | 226,73 | 259,9 | 244,08 | 59,76 | 59,76 | 59,76 |
| | В том числе: | федеральный бюджет | 197,26 | 54,64 | 31,72 | 23,33 | 23,33 | 23,33 |
| | | бюджет Астраханской области | 9,95 | 170,06 | 177,16 | 1,23 | 1,23 | 1,23 |
| | | бюджеты государственных внебюджетных фондов Российской Федерации и их территориальных фондов | 19,52 | 35,20 | 35,20 | 35,20 | 35,20 | 35,20 |
| 2. | Иные мероприятия осуществляются в рамках реализации государственных программ: государственной программы «Социальная защита, поддержка и социальное обслуживание населения Астраханской области», утвержденной постановлением Правительства Астраханской области от 12.09.2014 № 399-П, государственной программы «Развитие физической культуры и спорта в Астраханской области», утвержденной постановлением Правительства Астраханской области от 10.09.2014 № 370-П, государственной программы «Развитие здравоохранения Астраханской области», утвержденной постановлением Правительства Астраханской области от 10.09.2014 № 371-П, государственной программы «Развитие культуры и туризма в Астраханской области», утвержденной постановлением Правительства Астраханской области от 12.09.2014 № 388-П, государственной программы «Молодежь Астраханской области», утвержденной постановлением Правительства Астраханской области от 06.10.2014 № 426-П | | | | | | | |

# РАСПОРЯЖЕНИЕ
## Губернатора Астраханской области

**10.12.2019** **№ 718-р**

### О НАГРАЖДЕНИИ ВЫПУСКНИКОВ ПАМЯТНЫМИ МЕДАЛЯМИ «ГОРДОСТЬ АСТРАХАНСКОЙ ОБЛАСТИ»

В соответствии с постановлением Губернатора Астраханской области от 22.05.2015 № 43 «Об учреждении памятной медали «Гордость Астраханской области»:

1. Наградить лиц, успешно освоивших в 2019 году основную образовательную программу среднего общего образования в государственных, муниципальных и частных организациях Астраханской области, осуществляющих образовательную деятельность, а также выпускников, ставших участниками и призерами заключительного этапа Всероссийской олимпиады школьников, памятной медалью «Гордость Астраханской области» согласно приложению к настоящему распоряжению.

2. Распоряжение подлежит официальному опубликованию.

***Губернатор Астраханской области***
***И.Ю. БАБУШКИН***

*Приложение к распоряжению Губернатора Астраханской области от 10.12.2019 № 718-р*

| № п/п | ФИО выпускника | Наименование образовательной организации |
|---|---|---|
| 1 | Абдулкеримова Марият Магомедовна | муниципальное бюджетное общеобразовательное учреждение «Ленинская средняя общеобразовательная школа» муниципального образования «Енотаевский район» |
| 2 | Абдюшева Яна Раульевна | муниципальное бюджетное общеобразовательное учреждение г. Астрахани «Гимназия № 1» |
| 3 | Абрамян Алиса Вирабовна | муниципальное казенное общеобразовательное учреждение «Камызякская средняя общеобразовательная школа № 4» |
| 4 | Абросимов Александр Александрович | муниципальное бюджетное общеобразовательное учреждение г. Астрахани «Средняя общеобразовательная школа № 37» |
| 5 | Айбулатов Наиль Рамильевич | муниципальное бюджетное общеобразовательное учреждение «Килинчинская средняя общеобразовательная школа им. Героя России А. Тасимова» |
| 6 | Айжарова Ралина Владиславовна | муниципальное бюджетное общеобразовательное учреждение г. Астрахани «Средняя общеобразовательная школа № 74» |
| 7 | Айтекова Динара Гумарбековна | муниципальное бюджетное общеобразовательное учреждение «Карагалинская средняя общеобразовательная школа» |
| 8 | Акмамбетова Элина Муратовна | муниципальное бюджетное общеобразовательное учреждение г. Астрахани «Гимназия № 1» |
| 9 | Алекберов Ислам Гарибович | муниципальное бюджетное общеобразовательное учреждение г. Астрахани «Средняя общеобразовательная школа № 32» |
| 10 | Алиева Диана Курмангазыевна | муниципальное бюджетное общеобразовательное учреждение г. Астрахани «Средняя общеобразовательная школа № 9» |
| 11 | Альмухаметов Наиль Ренатович | государственное бюджетное общеобразовательное учреждение Астраханской области «Астраханская лингвистическая гимназия» |
| 12 | Ананьева Дарья Владимировна | муниципальное бюджетное общеобразовательное учреждение «Средняя общеобразовательная школа № 4 муниципального образования «Ахтубинский район» |
| 13 | Андреева Любовь Владимировна | муниципальное бюджетное общеобразовательное учреждение г. Астрахани «Средняя общеобразовательная школа № 56» |
| 14 | Аристеев Сергей Алексеевич | муниципальное казенное общеобразовательное учреждение «Новогеоргиевская средняя общеобразовательная школа» |
| 15 | Артемьева Софья Александровна | муниципальное бюджетное общеобразовательное учреждение г. Астрахани «Гимназия № 4» |
| 16 | Арупова Алия Хажеденовна | муниципальное бюджетное общеобразовательное учреждение г. Астрахани «Гимназия № 3» |
| 17 | Арыкбаева Зарина Равильевна | муниципальное бюджетное общеобразовательное учреждение г. Астрахани «Лицей № 1» |
| 18 | Асеева Александра Андреевна | муниципальное казенное общеобразовательное учреждение муниципального образования «Закрытое административно-территориальное образование Знаменск Астраханской области» «Гимназия № 231» |
| 19 | Ахонов Камиль Русланович | государственное бюджетное общеобразовательное учреждение Астраханской области «Астраханский технический лицей» |
| 20 | Бабий Елена Андреевна | государственное бюджетное общеобразовательное учреждение Астраханской области «Астраханская лингвистическая гимназия» |
| 21 | Бекмурзаева Айжан Амангельдыевна | муниципальное казенное общеобразовательное учреждение «Семибугровская средняя общеобразовательная школа им. Н.С. Искакова» |
| 22 | Бекмурзиева Макка Беслановна | муниципальное бюджетное общеобразовательное учреждение г. Астрахани «Гимназия № 3» |
| 23 | Бекмухамбетова Алина Абдуллаевна | муниципальное бюджетное общеобразовательное учреждение г. Астрахани «Гимназия № 3» |
| 24 | Белоголов Александр Андреевич | муниципальное бюджетное общеобразовательное учреждение г. Астрахани «Гимназия № 4» |
| 25 | Бибеев Андрей Сергеевич | муниципальное автономное общеобразовательное учреждение «Средняя общеобразовательная школа № 1 с углубленным изучением отдельных предметов муниципального образования «Ахтубинский район» |
| 26 | Бисембеев Арслан Ризатович | муниципальное бюджетное общеобразовательное учреждение «Красноярская средняя общеобразовательная школа № 2» |
| 27 | Блинова Виктория Андреевна | муниципальное бюджетное общеобразовательное учреждение «Средняя общеобразовательная школа № 3 муниципального образования «Ахтубинский район» |
| 28 | Болгова Екатерина Александровна | муниципальное бюджетное общеобразовательное учреждение г. Астрахани «Гимназия № 4» |
| 29 | Боярко Маргарита Александровна | муниципальное бюджетное общеобразовательное учреждение г. Астрахани «Гимназия № 3» |
| 30 | Бульдин Павел Владимирович | муниципальное бюджетное общеобразовательное учреждение г. Астрахани «Гимназия № 4» |
| 31 | Бурамбаев Азамат Николаевич | муниципальное бюджетное общеобразовательное учреждение «Средняя общеобразовательная школа с. Сасыколи им. Г.Г. Коноплёва» |
| 32 | Бурьянов Дмитрий Валерьевич | муниципальное казенное общеобразовательное учреждение муниципального образования «Закрытое административно-территориальное образование Знаменск Астраханской области» «Гимназия № 231» |
| 33 | Васильева Татьяна Николаевна | муниципальное бюджетное общеобразовательное учреждение г. Астрахани «Лицей № 2» |
| 34 | Витер Маргарита Евгеньевна | муниципальное казенное общеобразовательное учреждение муниципального образования «Закрытое административно-территориальное образование Знаменск Астраханской области» «Средняя общеобразовательная школа №236» |
| 35 | Волик Надежда Игоревна | муниципальное бюджетное общеобразовательное учреждение г. Астрахани «Гимназия № 3» |
| 36 | Воронов Александр Алексеевич | муниципальное бюджетное общеобразовательное учреждение «Средняя общеобразовательная школа с. Никольское» муниципального образования «Енотаевский район» |
| 37 | Галас Евгения Андреевна | муниципальное бюджетное общеобразовательное учреждение г. Астрахани «Средняя общеобразовательная школа № 28» |
| 38 | Галкин Артем Олегович | муниципальное бюджетное общеобразовательное учреждение г. Астрахани «Средняя общеобразовательная школа № 12» |
| 39 | Генералова Марина Денисовна | муниципальное бюджетное общеобразовательное учреждение г. Астрахани «Гимназия № 4» |
| 40 | Говберг Лина Брониславовна | государственное бюджетное общеобразовательное учреждение Астраханской области «Астраханский технический лицей» |
| 41 | Гостева Елизавета Андреевна | муниципальное бюджетное общеобразовательное учреждение г. Астрахани «Гимназия № 3» |
| 42 | Гренко Яна Владимировна | муниципальное бюджетное общеобразовательное учреждение г. Астрахани «Гимназия № 4» |
| 43 | Григорьева Арина Юрьевна | муниципальное бюджетное общеобразовательное учреждение г. Астрахани «Гимназия № 3» |
| 44 | Гулида Кристина Андреевна | муниципальное бюджетное общеобразовательное учреждение г. Астрахани «Лицей № 2» |
| 45 | Данилова Анна Владимировна | муниципальное бюджетное общеобразовательное учреждение г. Астрахани «Средняя общеобразовательная школа № 8» |
| 46 | Дегтярев Павел Евгеньевич | муниципальное бюджетное общеобразовательное учреждение г. Астрахани «Гимназия № 4» |
| 47 | Дёмина Анастасия Денисовна | муниципальное бюджетное общеобразовательное учреждение г. Астрахани «Гимназия № 4» |
| 48 | Джукашев Даниэль Ренатович | государственное бюджетное общеобразовательное учреждение Астраханской области «Астраханский технический лицей» |
| 49 | Долгушина Мария Валерьевна | муниципальное автономное общеобразовательное учреждение «Средняя общеобразовательная школа № 1 с углубленным изучением отдельных предметов муниципального образования «Ахтубинский район» |
| 50 | Дубинин Егор Денисович | муниципальное бюджетное общеобразовательное учреждение г. Астрахани «Лицей № 1» |
| 51 | Дусукова Айдана Серкалиевна | муниципальное бюджетное общеобразовательное учреждение «Средняя общеобразовательная школа № 2 г. Харабали» |
| 52 | Евтухов Вадим Вадимович | муниципальное автономное общеобразовательное учреждение «Средняя общеобразовательная школа № 1 с углубленным изучением отдельных предметов муниципального образования «Ахтубинский район» |
| 53 | Егоров Роман Германович | муниципальное бюджетное общеобразовательное учреждение г. Астрахани «Гимназия № 3» |
| 54 | Есалиева Мадина Касимовна | муниципальное бюджетное общеобразовательное учреждение «Володарская средняя общеобразовательная школа № 1» |
| 55 | Жарасова Аида Вячеславовна | муниципальное бюджетное общеобразовательное учреждение г. Астрахани «Гимназия № 2» |
| 56 | Жданов Дмитрий Сергеевич | муниципальное бюджетное общеобразовательное учреждение г. Астрахани «Средняя общеобразовательная школа № 11» |
| 57 | Жувага Полина Анатольевна | государственное бюджетное общеобразовательное учреждение Астраханской области «Астраханский технический лицей» |
| 58 | Жумагулова Аделя Намазалиевна | государственное бюджетное общеобразовательное учреждение Астраханской области «Школа-интернат одаренных детей им. А.П. Гужвина» |
| 59 | Журавлева Екатерина Дмитриевна | муниципальное казенное общеобразовательное учреждение «Камызякская средняя общеобразовательная школа № 4» |
| 60 | Завьялова Ярославна Алексеевна | муниципальное бюджетное общеобразовательное учреждение «Житнинская средняя общеобразовательная школа» |
| 61 | Зайцева Кристина Вячеславовна | государственное бюджетное общеобразовательное учреждение Астраханской области «Астраханский технический лицей» |
| 62 | Захаренкова Анастасия Владимировна | муниципальное бюджетное общеобразовательное учреждение г. Астрахани «Гимназия № 4» |
| 63 | Ильина Ольга Владимировна | государственное бюджетное общеобразовательное учреждение Астраханской области «Астраханская лингвистическая гимназия» |
| 64 | Исаева Юлия Викторовна | муниципальное автономное общеобразовательное учреждение «Средняя общеобразовательная школа № 1 с углубленным изучением отдельных предметов муниципального образования «Ахтубинский район» |

| | | |
|---|---|---|
| 65 | Исаналиева Анэлия Руминдаровна | муниципальное бюджетное общеобразовательное учреждение г. Астрахани «Средняя общеобразовательная школа № 28» |
| 66 | Искалиев Ризван Дауренович | государственное бюджетное общеобразовательное учреждение Астраханской области «Астраханский технический лицей» |
| 67 | Искалиев Батый Аххалиевич | муниципальное казенное общеобразовательное учреждение «Семибугровская средняя общеобразовательная школа им. Н.С. Искакова» |
| 68 | Кабделова Алина Муханалиевна | муниципальное бюджетное общеобразовательное учреждение «Средняя общеобразовательная школа № 1 г. Харабали им. М.А. Орлова» |
| 69 | Калапкина Юлия Романовна | муниципальное бюджетное общеобразовательное учреждение г. Астрахани «Средняя общеобразовательная школа № 8» |
| 70 | Калиева Карина Маратовна | государственное бюджетное общеобразовательное учреждение Астраханской области «Астраханская лингвистическая гимназия» |
| 71 | Калимуллин Тимур Рафикович | государственное бюджетное общеобразовательное учреждение Астраханской области «Астраханский технический лицей» |
| 72 | Калинкин Даниил Сергеевич | муниципальное бюджетное общеобразовательное учреждение г. Астрахани «Лицей № 2» |
| 73 | Капленко Екатерина Михайловна | муниципальное казенное общеобразовательное учреждение «Средняя общеобразовательная школа г. Нариманов» |
| 74 | Каримбаев Тагир Тимурович | государственное бюджетное общеобразовательное учреждение Астраханской области «Астраханский технический лицей» |
| 75 | Карнаухов Дмитрий Александрович | муниципальное бюджетное общеобразовательное учреждение г. Астрахани «Средняя общеобразовательная школа № 36» |
| 76 | Карпенко Людмила Михайловна | муниципальное автономное общеобразовательное учреждение «Средняя общеобразовательная школа № 1 с углубленным изучением отдельных предметов муниципального образования «Ахтубинский район» |
| 77 | Карпенко Павел Сергеевич | муниципальное бюджетное общеобразовательное учреждение «Средняя общеобразовательная школа № 6 муниципального образования «Ахтубинский район» |
| 78 | Кенжалиева Арина Ильдаровна | муниципальное казенное общеобразовательное учреждение «Лицей №1 им. А.П. Гужвина г. Камызяк» |
| 79 | Кенжебаева Салтанат Жакслыковна | государственное бюджетное общеобразовательное учреждение Астраханской области «Школа-интернат одаренных детей им. А.П. Гужвина» |
| 80 | Кирилина Ангелина Андреевна | муниципальное бюджетное общеобразовательное учреждение «Средняя общеобразовательная школа № 4 муниципального образования «Ахтубинский район» |
| 81 | Киселев Данила Владимирович | муниципальное бюджетное общеобразовательное учреждение г. Астрахани «Гимназия № 4» |
| 82 | Китеева Алина Александровна | муниципальное бюджетное общеобразовательное учреждение г. Астрахани «Гимназия № 4» |
| 83 | Коваленкова Дарья Николаевна | муниципальное бюджетное общеобразовательное учреждение г. Астрахани «Средняя общеобразовательная школа № 11» |
| 84 | Кокарева Мария Игоревна | государственное бюджетное общеобразовательное учреждение Астраханской области «Астраханский технический лицей» |
| 85 | Колкова Дарья Евгеньевна | государственное бюджетное общеобразовательное учреждение Астраханской области «Астраханская лингвистическая гимназия» |
| 86 | Комиссаренко Дарья Григорьевна | муниципальное бюджетное общеобразовательное учреждение г. Астрахани «Гимназия № 4» |
| 87 | Константинова Виктория Дмитриевна | муниципальное бюджетное общеобразовательное учреждение г. Астрахани «Средняя общеобразовательная школа № 18» |
| 88 | Коперник Роман Евгеньевич | государственное бюджетное общеобразовательное учреждение Астраханской области «Астраханский технический лицей» |
| 89 | Копылова Виктория Валерьевна | муниципальное бюджетное общеобразовательное учреждение г. Астрахани «Средняя общеобразовательная школа № 28» |
| 90 | Кордюкова Полина Ивановна | муниципальное бюджетное общеобразовательное учреждение г. Астрахани «Гимназия № 3» |
| 91 | Коровин Сергей Викторович | муниципальное бюджетное общеобразовательное учреждение г. Астрахани «Гимназия № 4» |
| 92 | Королев Яков Александрович | государственное бюджетное общеобразовательное учреждение Астраханской области «Школа-интернат одаренных детей им. А.П. Гужвина» |
| 93 | Коротков Максим Сергеевич | муниципальное бюджетное общеобразовательное учреждение г. Астрахани «Лицей № 1» |
| 94 | Коршиков Дмитрий Валерьевич | муниципальное бюджетное общеобразовательное учреждение г. Астрахани «Гимназия № 2» |
| 95 | Коул Милена Ричардовна | муниципальное бюджетное общеобразовательное учреждение г. Астрахани «Гимназия № 3» |
| 96 | Кочергина Мария Ивановна | муниципальное бюджетное общеобразовательное учреждение г. Астрахани «Средняя общеобразовательная школа № 66» |
| 97 | Круглова Дарья Олеговна | муниципальное бюджетное общеобразовательное учреждение г. Астрахани «Гимназия № 3» |
| 98 | Кузнецова Елизавета Владимировна | муниципальное бюджетное общеобразовательное учреждение г. Астрахани «Лицей № 1» |
| 99 | Кузнеченко Денис Олегович | муниципальное бюджетное общеобразовательное учреждение г. Астрахани «Гимназия № 4» |
| 100 | Курочкин Вадим Александрович | муниципальное бюджетное общеобразовательное учреждение г. Астрахани «Средняя общеобразовательная школа № 12» |
| 101 | Кутлалиев Альберт Руминдарович | муниципальное бюджетное общеобразовательное учреждение г. Астрахани «Гимназия № 1» |
| 102 | Кушербаев Асет Мурадымович | муниципальное бюджетное общеобразовательное учреждение г. Астрахани «Лицей № 1» |
| 103 | Лавриненко Ирина Александровна | государственное бюджетное общеобразовательное учреждение Астраханской области «Астраханский технический лицей» |
| 104 | Лаврухина Юлия Дмитриевна | государственное бюджетное общеобразовательное учреждение Астраханской области «Астраханская лингвистическая гимназия» |
| 105 | Ларин Павел Вениаминович | муниципальное бюджетное общеобразовательное учреждение г. Астрахани «Лицей № 2» |
| 106 | Ларина Полина Александровна | муниципальное бюджетное общеобразовательное учреждение г. Астрахани «Гимназия № 3» |
| 107 | Леонтьева Людмила Сергеевна | муниципальное бюджетное общеобразовательное учреждение «Средняя общеобразовательная школа № 6 муниципального образования «Ахтубинский район» |
| 108 | Липович Полина Леонидовна | муниципальное бюджетное общеобразовательное учреждение г. Астрахани «Гимназия № 4» |
| 109 | Литвинова Рани Станиславовна | муниципальное бюджетное общеобразовательное учреждение г. Астрахани «Гимназия № 1» |
| 110 | Лымарь Виктория Валериевна | муниципальное бюджетное общеобразовательное учреждение «Средняя общеобразовательная школа с. Енотаевка» муниципального образования «Енотаевский район» |
| 111 | Лысенко Дарья Сергеевна | муниципальное бюджетное общеобразовательное учреждение г. Астрахани «Средняя общеобразовательная школа № 28» |
| 112 | Маликова Анна Александровна | муниципальное бюджетное общеобразовательное учреждение «Красноярская средняя общеобразовательная школа № 2» |
| 113 | Мамедова Амина Омаровна | муниципальное бюджетное общеобразовательное учреждение г. Астрахани «Гимназия № 3» |
| 114 | Манджиева Елизавета Олеговна | муниципальное бюджетное общеобразовательное учреждение г. Астрахани «Средняя общеобразовательная школа № 35» |
| 115 | Манцерева Сафия Азизовна | государственное бюджетное общеобразовательное учреждение Астраханской области «Астраханская лингвистическая гимназия» |
| 116 | Марчкова Надежда Валерьевна | муниципальное бюджетное общеобразовательное учреждение «Икрянинская средняя общеобразовательная школа» |
| 117 | Маршалина Анастасия Романовна | муниципальное бюджетное общеобразовательное учреждение г. Астрахани «Гимназия № 1» |
| 118 | Масалимов Ержан Тельжанович | государственное бюджетное общеобразовательное учреждение Астраханской области «Астраханская лингвистическая гимназия» |
| 119 | Махмутов Муслим Зинурович | муниципальное бюджетное общеобразовательное учреждение г. Астрахани «Средняя общеобразовательная школа № 6» |
| 120 | Меликян Артур Хачикович | муниципальное бюджетное общеобразовательное учреждение г. Астрахани «Средняя общеобразовательная школа № 28» |
| 121 | Мерняев Сергей Константинович | муниципальное бюджетное общеобразовательное учреждение г. Астрахани «Гимназия № 4» |
| 122 | Мещерякова Любовь Николаевна | муниципальное бюджетное общеобразовательное учреждение «Золотухинская средняя общеобразовательная школа муниципального образования «Ахтубинский район» |
| 123 | Мукашев Мурат Рубинович | муниципальное бюджетное общеобразовательное учреждение «Килинчинская средняя общеобразовательная школа им. Героя России А. Тасимова» |
| 124 | Муллямина Лия Ильнуровна | муниципальное бюджетное общеобразовательное учреждение «Трёхпротокская средняя общеобразовательная школа» |
| 125 | Мухажинова Диана Рашитовна | муниципальное бюджетное общеобразовательное учреждение г. Астрахани «Средняя общеобразовательная школа № 20» |
| 126 | Мухамбеталиева Онелия Рустамовна | муниципальное бюджетное общеобразовательное учреждение «Красноярская средняя общеобразовательная школа № 1» |
| 127 | Мышаева Ксения Дмитриевна | государственное бюджетное общеобразовательное учреждение Астраханской области «Астраханская лингвистическая гимназия» |
| 128 | Мясникова Дарья Александровна | муниципальное бюджетное общеобразовательное учреждение г. Астрахани «Лицей № 2» |
| 129 | Ненастьева Наталья Александровна | муниципальное бюджетное общеобразовательное учреждение г. Астрахани «Средняя общеобразовательная школа № 48» |
| 130 | Нестеров Андрей Андреевич | муниципальное казенное общеобразовательное учреждение муниципального образования «Закрытое административно-территориальное образование Знаменск Астраханской области» «Гимназия № 231» |
| 131 | Нуралиева Лилия Артуровна | муниципальное казенное общеобразовательное учреждение муниципального образования «Закрытое административно-территориальное образование Знаменск Астраханской области» «Гимназия № 231» |
| 132 | Остроухова Ксения Сергеевна | муниципальное бюджетное общеобразовательное учреждение г. Астрахани «Средняя общеобразовательная школа № 36» |
| 133 | Пакало Александр Сергеевич | муниципальное бюджетное общеобразовательное учреждение г. Астрахани «Гимназия № 3» |

| | | |
|---|---|---|
| 134 | Палаев Андрей Игоревич | государственное бюджетное общеобразовательное учреждение Астраханской области «Школа-интернат одаренных детей им. А.П. Гужвина» |
| 135 | Панфилова Диана Игоревна | муниципальное бюджетное общеобразовательное учреждение г. Астрахани «Средняя общеобразовательная школа № 18» |
| 136 | Панфилова Карина Игоревна | муниципальное бюджетное общеобразовательное учреждение г. Астрахани «Средняя общеобразовательная школа № 18» |
| 137 | Перепелицына Татьяна Сергеевна | муниципальное бюджетное общеобразовательное учреждение г. Астрахани «Средняя общеобразовательная школа № 28» |
| 138 | Пивоварчик Елизавета Олеговна | государственное бюджетное общеобразовательное учреждение Астраханской области «Школа-интернат одаренных детей им. А.П. Гужвина» |
| 139 | Подгорный Алексей Олегович | муниципальное бюджетное общеобразовательное учреждение г. Астрахани «Гимназия № 3» |
| 140 | Подольская Кристина Андреевна | муниципальное бюджетное общеобразовательное учреждение г. Астрахани «Средняя общеобразовательная школа № 1» |
| 141 | Полякова Арина Андреевна | муниципальное казенное общеобразовательное учреждение «Камызякская средняя общеобразовательная школа № 4» |
| 142 | Полякова Анастасия Андреевна | муниципальное автономное общеобразовательное учреждение «Средняя общеобразовательная школа № 1 с углубленным изучением отдельных предметов муниципального образования «Ахтубинский район» |
| 143 | Полянская Анастасия Вадимовна | муниципальное бюджетное общеобразовательное учреждение г. Астрахани «Средняя общеобразовательная школа № 33» |
| 144 | Постольник Роман Денисович | муниципальное бюджетное общеобразовательное учреждение г. Астрахани «Лицей № 2» |
| 145 | Пурясова Ксения Сергеевна | муниципальное бюджетное общеобразовательное учреждение «Ильинская средняя общеобразовательная школа» |
| 146 | Рамазанов Никита Максимович | муниципальное казенное общеобразовательное учреждение муниципального образования «Закрытое административно-территориальное образование Знаменск Астраханской области» «Средняя общеобразовательная школа № 236» |
| 147 | Редичкина Анна Максимовна | муниципальное бюджетное общеобразовательное учреждение г. Астрахани «Гимназия № 1» |
| 148 | Рычагова Татьяна Сергеевна | муниципальное бюджетное общеобразовательное учреждение г. Астрахани «Средняя общеобразовательная школа № 36» |
| 149 | Ряписова Анастасия Ивановна | муниципальное бюджетное общеобразовательное учреждение г. Астрахани «Гимназия № 3» |
| 150 | Савинцева Дарья Алексеевна | муниципальное бюджетное общеобразовательное учреждение г. Астрахани «Гимназия № 3» |
| 151 | Сагитова Залина Ильшатовна | муниципальное казенное общеобразовательное учреждение «Средняя общеобразовательная школа с. Старокучергановка» |
| 152 | Санкина Дарья Вячеславовна | муниципальное автономное общеобразовательное учреждение «Средняя общеобразовательная школа № 1 с углубленным изучением отдельных предметов муниципального образования «Ахтубинский район» |
| 153 | Сарана Егор Олегович | муниципальное бюджетное общеобразовательное учреждение г. Астрахани «Лицей № 1» |
| 154 | Светашева Юлия Васильевна | муниципальное казенное общеобразовательное учреждение «Лицей №1 им. А.П. Гужвина г. Камызяк» |
| 155 | Седышева Татьяна Александровна | муниципальное бюджетное общеобразовательное учреждение г. Астрахани «Гимназия № 3» |
| 156 | Скутин Дмитрий Вадимович | государственное бюджетное общеобразовательное учреждение Астраханской области «Астраханский технический лицей» |
| 157 | Слепокурова Анастасия Александровна | государственное бюджетное общеобразовательное учреждение Астраханской области «Школа-интернат одаренных детей им. А.П. Гужвина» |
| 158 | Слепцова Екатерина Романовна | муниципальное казенное общеобразовательное учреждение муниципального образования «Закрытое административно-территориальное образование Знаменск Астраханской области» «Средняя общеобразовательная школа № 236» |
| 159 | Соловьев Андрей Павлович | государственное бюджетное общеобразовательное учреждение Астраханской области «Астраханский технический лицей» |
| 160 | Солуянова Арина Алексеевна | муниципальное бюджетное общеобразовательное учреждение «Краснобаррикадная средняя общеобразовательная школа» |
| 161 | Сорокин Станислав Алексеевич | государственное бюджетное общеобразовательное учреждение Астраханской области «Астраханский технический лицей» |
| 162 | Старченкова Олеся Дмитриевна | государственное бюджетное общеобразовательное учреждение Астраханской области «Астраханская лингвистическая гимназия» |
| 163 | Статина Влада Владимировна | муниципальное автономное общеобразовательное учреждение «Средняя общеобразовательная школа № 1 с углубленным изучением отдельных предметов муниципального образования «Ахтубинский район» |
| 164 | Сугалиев Даурен Радмирович | муниципальное бюджетное общеобразовательное учреждение «Алтынжарская средняя общеобразовательная школа им. Курмангазы» |
| 165 | Суслин Вячеслав Михайлович | муниципальное бюджетное общеобразовательное учреждение г. Астрахани «Средняя общеобразовательная школа № 9» |
| 166 | Сухарева Алина Александровна | муниципальное казенное общеобразовательное учреждение муниципального образования «Закрытое административно-территориальное образование Знаменск Астраханской области» «Гимназия № 231» |
| 167 | Татаринова Светлана Алексеевна | муниципальное казенное общеобразовательное учреждение муниципального образования «Закрытое административно-территориальное образование Знаменск Астраханской области» «Средняя общеобразовательная школа № 236» |
| 168 | Тимовкина Александра Евгеньевна | муниципальное бюджетное общеобразовательное учреждение г. Астрахани «Средняя общеобразовательная школа № 54» |
| 169 | Тихомирова Светлана Евгеньевна | муниципальное бюджетное общеобразовательное учреждение «Краснобаррикадная средняя общеобразовательная школа» |
| 170 | Ткачева Анна Игоревна | муниципальное бюджетное общеобразовательное учреждение «Средняя общеобразовательная школа № 6 муниципального образования «Ахтубинский район» |
| 171 | Торсукова Виктория Евгеньевна | государственное бюджетное общеобразовательное учреждение Астраханской области «Астраханский технический лицей» |
| 172 | Третьякова Мария Васильевна | муниципальное бюджетное общеобразовательное учреждение г. Астрахани «Средняя общеобразовательная школа № 48» |
| 173 | Тумачев Серафим Дмитриевич | муниципальное бюджетное общеобразовательное учреждение «Трёхпротокская средняя общеобразовательная школа» |
| 174 | Туменова Диана Салауатовна | муниципальное бюджетное общеобразовательное учреждение «Тумакская средняя общеобразовательная школа» |
| 175 | Тюленева Елена Сергеевна | муниципальное бюджетное общеобразовательное учреждение г. Астрахани «Гимназия № 3» |
| 176 | Тюрина Валерия Александровна | муниципальное бюджетное общеобразовательное учреждение г. Астрахани «Средняя общеобразовательная школа № 54» |
| 177 | Умбиталиева Алия Султанбековна | муниципальное бюджетное общеобразовательное учреждение «Володарская средняя общеобразовательная школа № 2» |
| 178 | Умерова Алсу Наильевна | муниципальное бюджетное общеобразовательное учреждение г. Астрахани «Средняя общеобразовательная школа № 32» |
| 179 | Утепбергенова Айнура Дюсенгалиевна | муниципальное бюджетное общеобразовательное учреждение «Средняя общеобразовательная школа № 1 г. Харабали им. М.А. Орлова» |
| 180 | Фаянс Анастасия Витальевна | муниципальное бюджетное общеобразовательное учреждение г. Астрахани «Лицей № 2» |
| 181 | Федорова Алина Александровна | муниципальное бюджетное общеобразовательное учреждение г. Астрахани «Гимназия № 3» |
| 182 | Хижняков Вадим Максимович | муниципальное бюджетное общеобразовательное учреждение г. Астрахани «Гимназия № 3» |
| 183 | Хусанкова Юлия Бекбулатовна | муниципальное бюджетное общеобразовательное учреждение «Володарская средняя общеобразовательная школа № 2» |
| 184 | Чапурина Екатерина Сергеевна | муниципальное бюджетное общеобразовательное учреждение г. Астрахани «Гимназия № 1» |
| 185 | Черников Даниил Грайрович | государственное бюджетное общеобразовательное учреждение Астраханской области «Астраханский технический лицей» |
| 186 | Чистяков Денис Алексеевич | муниципальное бюджетное общеобразовательное учреждение г. Астрахани «Средняя общеобразовательная школа № 32» |
| 187 | Шавандина Анна Васильевна | муниципальное бюджетное общеобразовательное учреждение г. Астрахани «Гимназия № 1» |
| 188 | Шалаева Юлия Анатольевна | муниципальное бюджетное общеобразовательное учреждение «Средняя общеобразовательная школа с. Енотаевка» муниципального образования «Енотаевский район» |
| 189 | Шалекешова Айгелина Хажмухановна | муниципальное бюджетное общеобразовательное учреждение «Володарская средняя общеобразовательная школа № 1» |
| 190 | Шапошникова Ксения Олеговна | муниципальное бюджетное общеобразовательное учреждение г. Астрахани «Гимназия № 1» |
| 191 | Шарнас Наталья Вячеславовна | муниципальное казенное общеобразовательное учреждение «Зензелинская средняя общеобразовательная школа» |
| 192 | Шахпазова Сабина Альбертовна | муниципальное бюджетное общеобразовательное учреждение г. Астрахани «Средняя общеобразовательная школа № 11» |
| 193 | Шейхгасанова Анжела Кадиевна | муниципальное казенное общеобразовательное учреждение «Кировская средняя общеобразовательная школа им. П.М. Смирнова» |
| 194 | Шелудьков Данила Сергеевич | муниципальное бюджетное общеобразовательное учреждение г. Астрахани «Лицей № 1» |
| 195 | Шишкин Данил Андреевич | муниципальное бюджетное общеобразовательное учреждение «Средняя общеобразовательная школа № 12 муниципального образования «Ахтубинский район» |
| 196 | Шпаков Михаил Михайлович | государственное автономное общеобразовательное учреждение Астраханской области «Казачий кадетский корпус имени атамана И.А. Бирюкова» |
| 197 | Шуршев Тимофей Валерьевич | муниципальное бюджетное общеобразовательное учреждение г. Астрахани «Лицей № 1» |
| 198 | Язынина Екатерина Алексеевна | муниципальное бюджетное общеобразовательное учреждение «Средняя общеобразовательная школа № 4 муниципального образования «Ахтубинский район» |

# ПОСТАНОВЛЕНИЕ
## Правительства Астраханской области

**12.12.2019** **№ 496-П**

### О ПОРЯДКЕ ПРЕДОСТАВЛЕНИЯ ИНЫХ МЕЖБЮДЖЕТНЫХ ТРАНСФЕРТОВ ИЗ БЮДЖЕТА АСТРАХАНСКОЙ ОБЛАСТИ МУНИЦИПАЛЬНЫМ ОБРАЗОВАНИЯМ АСТРАХАНСКОЙ ОБЛАСТИ НА ИСПОЛНЕНИЕ СУДЕБНЫХ АКТОВ В РАМКАХ ПОДПРОГРАММЫ «РАЗВИТИЕ ЭНЕРГОСБЕРЕЖЕНИЯ И ПОВЫШЕНИЕ ЭНЕРГЕТИЧЕСКОЙ ЭФФЕКТИВНОСТИ НА ТЕРРИТОРИИ АСТРАХАНСКОЙ ОБЛАСТИ» ГОСУДАРСТВЕННОЙ ПРОГРАММЫ «УЛУЧШЕНИЕ КАЧЕСТВА ПРЕДОСТАВЛЕНИЯ ЖИЛИЩНО-КОММУНАЛЬНЫХ УСЛУГ НА ТЕРРИТОРИИ АСТРАХАНСКОЙ ОБЛАСТИ»

В соответствии со статьей 139.1 Бюджетного кодекса Российской Федерации, Законом Астраханской области от 05.12.2005 № 74/2005-ОЗ «О межбюджетных отношениях в Астраханской области»

Правительство Астраханской области

ПОСТАНОВЛЯЕТ:

1. Утвердить прилагаемый Порядок предоставления иных межбюджетных трансфертов из бюджета Астраханской области муниципальным образованиям Астраханской области на исполнение судебных актов в рамках подпрограммы «Развитие энергосбережения и повышение энергетической эффективности на территории Астраханской области» государственной программы «Улучшение качества предоставления жилищно-коммунальных услуг на территории Астраханской области».

2. Постановление вступает в силу со дня его официального опубликования.

***Вице-губернатор – председатель Правительства Астраханской области А.В. ШАРЫКИН***

*УТВЕРЖДЕН постановлением Правительства Астраханской области от 12.12.2019 № 496-П*

Порядок предоставления иных межбюджетных трансфертов из бюджета Астраханской области муниципальным образованиям Астраханской области на исполнение судебных актов в рамках подпрограммы «Развитие энергосбережения и повышение энергетической эффективности на территории Астраханской области» государственной программы «Улучшение качества предоставления жилищно-коммунальных услуг на территории Астраханской области»

1. Настоящий Порядок предоставления иных межбюджетных трансфертов из бюджета Астраханской области муниципальным образованиям Астраханской области на исполнение судебных актов в рамках подпрограммы «Развитие энергосбережения и повышение энергетической эффективности на территории Астраханской области» государственной программы «Улучшение качества предоставления жилищно-коммунальных услуг на территории Астраханской области» (далее – Порядок) разработан в соответствии со статьей 139.1 Бюджетного кодекса Российской Федерации, Законом Астраханской области от 05.12.2005 № 74/2005-ОЗ «О межбюджетных отношениях в Астраханской области» и определяет условия предоставления иных межбюджетных трансфертов из бюджета Астраханской области муниципальным образованиям Астраханской области на исполнение судебных актов в рамках подпрограммы «Развитие энергосбережения и повышение энергетической эффективности на территории Астраханской области» (далее – иные межбюджетные трансферты).

2. Главным распорядителем иных межбюджетных трансфертов является министерство строительства и жилищно-коммунального хозяйства Астраханской области (далее – министерство).

3. Получателями иных межбюджетных трансфертов являются муниципальные районы Астраханской области (далее – муниципальные образования).

4. Условием предоставления иных межбюджетных трансфертов является наличие у муниципальных образований Астраханской области кредиторской задолженности (неустойки), сложившейся по состоянию на 01.01.2019, по не исполненным перед подрядными организациями обязательствам, возникшим в рамках муниципальных контрактов, заключенных до 01.01.2014, на реализацию мероприятий по строительству котельных, ранее включенных в государственную программу «Энергосбережение и повышение энергетической эффективности в Астраханской области на 2010 – 2014 годы и перспективу до 2020 года», утвержденную постановлением Правительства Астраханской области от 15.07.2010 № 300-П, по которой имеется вступивший в законную силу судебный акт о взыскании задолженности.

5. Критерием отбора муниципальных образований для предоставления иных межбюджетных трансфертов является наличие вступивших в законную силу судебных актов о взыскании с муниципальных образований задолженности (неустойки), возникшей в рамках муниципальных контрактов, заключенных до 01.01.2014 на реализацию мероприятий по строительству котельных ранее включенных в государственную программу «Энергосбережение и повышение энергетической эффективности в Астраханской области на 2010-2014 годы и перспективу до 2020 года», утвержденную постановлением Правительства Астраханской области от 15.07.2010 № 300-П.

6. Иные межбюджетные трансферты предоставляются муниципальным образованиям в пределах бюджетных ассигнований, предусмотренных министерству Законом Астраханской области от 24.12.2018 № 116/2018-ОЗ «О бюджете Астраханской области на 2019 год и на плановый период 2020 и 2021 годов».

7. Для получения иных межбюджетных трансфертов муниципальное образование до 20 декабря 2019 года представляет в министерство:

- заявку на предоставление иных межбюджетных трансфертов в произвольной письменной форме (далее – заявка) с указанием размера потребности в иных межбюджетных трансфертах на соответствующий финансовый год;

- заверенные в установленном законодательством Российской Федерации порядке копии муниципальных контрактов, копии судебных актов о взыскании задолженности (неустойки), вступивших в законную силу, копии исполнительных листов, предъявляемых к исполнителю на основании указанных судебных актов.

8. Решение о предоставлении иных межбюджетных трансфертов (об отказе в предоставлении иных межбюджетных трансфертов) принимается правовым актом министерства в течение 2 рабочих дней со дня представления муниципальным образованием документов, указанных в пункте 7 настоящего Порядка (далее – документы).

Министерство уведомляет муниципальные образования о принятом решении в произвольной письменной форме в течение 2 рабочих дней со дня его принятия.

В случае принятия решения об отказе в предоставлении иных межбюджетных трансфертов в уведомлении указывается основание для отказа в предоставлении иных межбюджетных трансфертов.

9. Основаниями для отказа в предоставлении иных межбюджетных трансфертов являются:

- представление неполного пакета документов и (или) недостоверных сведений в них, не соответствующих требованиям пункта 7 настоящего Порядка;

- несоблюдение условия предоставления иных межбюджетных трансфертов, указанного в пункте 4 настоящего Порядка;

- несоответствие муниципальных образований критерию отбора, указанному в пункте 5 настоящего Порядка;

- нарушение срока представления документов, указанного в абзаце первом пункта 7 настоящего Порядка.

10. Размер иных межбюджетных трансфертов, предоставляемых из бюджета Астраханской области бюджету i-го муниципального образования, рассчитывается министерством по формуле:

$C_i = C_o \times (C_{мoi} / SUM\ C_{мoi})$,

где:

$C_i$ - размер иного межбюджетного трансферта, предоставляемого из бюджета Астраханской области бюджету i-го муниципального образования;

$C_o$ - объем бюджетных ассигнований, предусмотренных законом Астраханской области о бюджете Астраханской области на предоставление иного межбюджетного трансферта;

$C_{мoi}$ – потребность i-го муниципального образования в иных межбюджетных трансфертах на соответствующий финансовый год, указанная в заявке;

$SUM\ C_{мoi}$ – суммарная потребность муниципальных образований в иных межбюджетных трансфертах на соответствующий финансовый год согласно заявкам.

11. Предоставление иных межбюджетных трансфертов осуществляется на основании соглашения, заключаемого между министерством и муниципальным образованием по форме, утвержденной правовым актом министерства, в течение 6 рабочих дней со дня истечения срока для представления документов, указанного в абзаце первом пункта 7 настоящего Порядка, в случае принятия решения о предоставлении иных межбюджетных трансфертов.

12. Перечисление иных межбюджетных трансфертов осуществляется Управлением Федерального казначейства по Астраханской области в порядке, установленном Федеральным казначейством.

13. Министерство в соответствии с Бюджетным кодексом Российской Федерации обеспечивает соблюдение муниципальными образованиями условий, целей и порядка, установленных при предоставлении иных межбюджетных трансфертов.

В случае несоблюдения муниципальными образованиями условий, целей и порядка, предоставления иных межбюджетных трансфертов министерство в произвольной письменной форме уведомляет муниципальные образования о выявленных нарушениях в течение 10 рабочих дней со дня их выявления

Муниципальное образование в течение 10 рабочих дней со дня получения уведомления обязано устранить выявленные нарушения.

В случае неустранения муниципальным образованием выявленных министерством нарушений в срок, установленный абзацем третьим настоящего пункта, к муниципальному образованию применяются меры, установленные законодательством Российской Федерации.

14. Не использованные по состоянию на 1 января текущего финансового года остатки иного межбюджетного трансферта (при их наличии) подлежат возврату из бюджета муниципального образования в бюджет Астраханской области в соответствии с законодательством Российской Федерации.

# ПОСТАНОВЛЕНИЕ
## Губернатора Астраханской области

**10.12.2019** **№ 83**

### О ВНЕСЕНИИ ИЗМЕНЕНИЙ В ПОСТАНОВЛЕНИЯ ГУБЕРНАТОРА АСТРАХАНСКОЙ ОБЛАСТИ от 09.03.2007 № 96 и от 09.07.2007 № 299

В соответствии с Федеральным законом от 29.06.2018 № 171-ФЗ «Об особенностях реорганизации федерального государственного унитарного предприятия «Почта России», основах деятельности акционерного общества «Почта России» и о внесении изменений в отдельные законодательные акты Российской Федерации», Законом Астраханской области 04.10.2006 № 71/2006-ОЗ «О пенсионном обеспечении лиц, замещавших государственные должности Астраханской области»

ПОСТАНОВЛЯЮ:

1. Внести в постановление Губернатора Астраханской области от 09.03.2007 № 96 «О Порядке выплаты пенсии за выслугу лет лицам, замещавшим должности государственной гражданской службы Астраханской области» следующие изменения:

1.1. В пункте 9 Порядка выплаты пенсии за выслугу лет лицам, замещавшим должности государственной гражданской службы Астраханской области, утвержденного постановлением (далее – Порядок выплаты):

- абзац четвертый дополнить словами «в течение 14 рабочих дней со дня регистрации документов»;

- в абзаце пятом слово «четвертым» заменить словом «третьим»;

- в абзаце восьмом слова «управлении федеральной почтовой связи Астраханской области - филиале федерального государственного унитарного предприятия «Почта России» заменить словами «объектах почтовой связи».

1.2. Абзац второй пункта 11 Порядка выплаты после слова «срок» дополнить словами «со дня назначения на одну из указанных должностей».

1.3. В абзаце первом пункта 13 Порядка выплаты слова «их заявлению может быть установлена» заменить словами «выбору таких лиц, на основании заявления устанавливается».

2. Внести в постановление Губернатора Астраханской области от 09.07.2007 № 299 «О Порядке установления, выплаты и перерасчета ежемесячной доплаты к пенсии лицам, замещавшим государственные должности Астраханской области» следующие изменения:

2.1. В абзаце первом пункта 4 Порядка установления, выплаты и перерасчета ежемесячной доплаты к пенсии лицам, замещавшим государственные должности Астраханской области, утвержденного постановлением (далее – Порядок):

- слова «(далее – государственный орган)» исключить;

- дополнить словами «, а в случае ликвидации указанного государственного органа Астраханской области – в государственный орган Астраханской области, которому законодательством Российской Федерации либо Астраханской области переданы функции ликвидированного государственного органа Астраханской области (далее – государственный орган)».

2.2. В пункте 5 Порядка:

- абзац третий изложить в новой редакции:

«- в течение 3 рабочих дней со дня регистрации заявления направляет межведомственный запрос:»;

- дополнить абзацами четвертым, пятым следующего содержания:

«в Пенсионный фонд Российской Федерации о представлении документа, содержащего сведения о назначении заявителю пенсии;

в Министерство внутренних дел Российской Федерации о представлении в отношении заявителя сведений о наличии фактов вступивших в силу обвинительных приговоров суда либо прекращенных уголовных дел (уголовных преследований) по нереабилитирующим основаниям, а также сведений о том, что такое лицо подозревается (обвиняется) в совершении преступления;»;

- абзац седьмой изложить в новой редакции:

«- принимает решение об установлении (отказе в установлении) доплаты к пенсии в форме правового акта (далее – решение) в течение 14 рабочих дней со дня регистрации заявления, за исключением случаев приостановления рассмотрения заявления, установленных абзацем третьим части 4 статьи 1 Закона Астраханской области от 04.10.2006 № 71/2006-ОЗ «О пенсионном обеспечении лиц, замещавших государственные должности Астраханской области»;

- в абзаце девятом слова «решении;» заменить словами «решении. В случае принятия решения об отказе в установлении доплаты к пенсии в письменном уведомлении указывается основание для отказа;».

- абзац десятый изложить в новой редакции:

«в случае принятия решения об установлении доплаты к пенсии направляет в министерство социального развития и труда Астраханской области решение с приложением документов, указанных в пункте 6 настоящего Порядка, для определения размера доплаты к пенсии.»;

- в абзаце одиннадцатом слова «абзаце третьем» заменить словами «абзацах четвертом, пятом»;

- дополнить абзацами следующего содержания:

«В случае приостановления рассмотрения заявления решение об установлении (отказе в установлении) доплаты к пенсии принимается в течение 14 рабочих дней со дня поступления информации о прекращении обстоятельств приостановления рассмотрения заявления в соответствии с абзацем четвертым части 4 статьи 1 Закона Астраханской области от 04.10.2006 № 71/2006-ОЗ «О пенсионном обеспечении лиц, замещавших государственные должности Астраханской области».

Решение об отказе в установлении доплаты к пенсии принимается государственным органом в случае:

- если лицу, замещавшему государственную должность в соответствии с законодательством Российской Федерации и Астраханской области назначены пенсия за выслугу лет или ежемесячное пожизненное содержание или установлено дополнительное пожизненное ежемесячное материальное обеспечение либо иные доплаты к страховой пенсии либо к пенсии, назначенной в соответствии с Законом Российской Федерации от 19.04.91 № 1032-1 «О занятости населения в Российской Федерации»;

- несоответствия лица, замещавшего государственную должность, условиям, предусмотренным частью 1 статьи 1 Закона Астраханской области от 04.10.2006 № 71/2006-ОЗ «О пенсионном обеспечении лиц, замещавших государственные должности Астраханской области»;

- если в отношении лица, замещавшего государственную должность, вынесен и вступил в силу обвинительный приговор суда либо в отношении него прекращено уголовное дело (уголовное преследование) по нереабилитирующим основаниям;

- смерти лица, замещавшего государственную должность Астраханской области, вступления в силу решения суда о признании его умершим либо безвестно отсутствующим.».

2.3. В абзаце третьем пункта 6 Порядка слова «третьем и четвертом» заменить словами «четвертом - шестом».

2.4. Абзац четвертый пункта 7 Порядка дополнить словами «в течение 14 рабочих дней со дня регистрации документов».

2.5. В пункте 8 Порядка слово «четвертым» заменить словом «третьим».

2.6. В пункте 9 Порядка:

- в абзаце втором слова «управлении федеральной почтовой связи Астраханской области - филиале федерального государственного унитарного предприятия «Почта России» заменить словами «объектах почтовой связи»;

- в абзаце пятом слова «в части 9» заменить словами «в частях 9, $9^{-1}$».

2.7. Пункты 10 и 11 Порядка изложить в новой редакции:

«10. Лицам, получающим доплату к пенсии, приостанавливается выплата доплаты к пенсии:

- при замещении лицом, получающим доплату к пенсии, государственной должности Российской Федерации, государственной должности субъекта Российской Федерации, выборной муниципальной должности, должности федеральной службы, государственной должности государственной службы субъекта Российской Федерации или муниципальной должности муниципальной службы - со дня замещения соответствующей должности;

- в случае, если лицо, получающее доплату к пенсии, подозревается (обвиняется) в совершении преступления – с месяца, следующего за месяцем, в котором возникли указанные обстоятельства;

- в случае приостановления выплаты страховой пенсии по старости (инвалидности), пенсии, назначенной в соответствии с Законом Российской Федерации от 19.04.91 № 1032-1 «О занятости населения в Российской Федерации», к которой установлена доплата к пенсии, – с месяца, следующего за месяцем, в котором возникли указанные обстоятельства.

При последующем освобождении от должностей, указанных в абзаце втором настоящего пункта, выплата доплаты к пенсии возобновляется по заявлению лица, указанного в абзаце втором настоящего пункта, направленному в министерство социального развития и труда Астраханской области, с приложением копии приказа (распоряжения, решения) об освобождении от соответствующей должности, со дня, следующего за днем освобождения от указанной должности.

При вступлении в силу оправдательного приговора суда или при прекращении уголовного дела (уголовного преследования) по реабилитирующим основаниям по заявлению лица, указанного в абзаце третьем настоящего пункта, направленному в министерство социального развития и труда Астраханской области, с приложением копий актов, подтверждающих вступление в силу оправдательного приговора суда или прекращение уголовного дела (уголовного преследования) по реабилитирующим основаниям, возобновляется выплата доплаты к пенсии со дня поступления указанного заявления, а также выплачивается доплата к пенсии за весь период приостановления.

При возобновлении выплаты страховой пенсии по старости (инвалидности), пенсии, назначенной в соответствии с Законом Российской Федерации от 19.04.91 № 1032-1 «О занятости населения в Российской Федерации», к которой установлена доплата к пенсии, возобновляется выплата доплаты к пенсии со дня поступления соответствующего заявления в министерство социального развития и труда Астраханской области.

11. Выплата доплаты к пенсии прекращается в случае:

- вступления в силу в отношении лица, получающего доплату к пенсии, обвинительного приговора суда либо прекращения в отношении него уголовного дела (уголовного преследования) по нереабилитирующим основаниям;

- смерти лица, получающего доплату к пенсии, вступления в силу решения суда о признании его умершим либо безвестно отсутствующим;

- в иных случаях в соответствии с законодательством Российской Федерации и Астраханской области.

Лицо, которому назначена доплата к пенсии, обязано известить министерство социального развития и труда Астраханской области об изменении сведений, влекущих за собой приостановление, изменение объема доплаты к пенсии либо влекущих прекращение выплаты доплаты к пенсии по основаниям, указанным в абзацах втором, четвертом настоящего пункта, в течение 10 рабочих дней со дня наступления таких изменений.

Министерство социального развития и труда Астраханской области в течение 5 рабочих дней со дня поступления информации о наступлении обстоятельств, указанных в абзацах втором - четвертом настоящего пункта, принимает решение о прекращении выплаты доплаты к пенсии.

Министерство социального развития и труда Астраханской области в течение 3 рабочих дней со дня принятия решения о прекращении выплаты доплаты к пенсии направляет лицу, получающему доплату к пенсии, письменное уведомление о прекращении выплаты доплаты к пенсии с указанием оснований принятия решения, за исключением прекращения выплаты доплаты к пенсии по основаниям, предусмотренным абзацем третьим настоящего пункта.

Выплата доплаты к пенсии по основаниям, предусмотренным абзацем третьим настоящего пункта, прекращается начиная с месяца, следующего за месяцем, в котором наступили обстоятельства, указанные в абзаце третьем настоящего пункта.».

3. Постановление вступает в силу со дня его официального опубликования.

***Губернатор Астраханской области И.Ю. БАБУШКИН***

# ПОСТАНОВЛЕНИЕ
## Правительства Астраханской области

**12.12.2019** **№ 498-П**

### О ВНЕСЕНИИ ИЗМЕНЕНИЙ В ПОСТАНОВЛЕНИЕ ПРАВИТЕЛЬСТВА АСТРАХАНСКОЙ ОБЛАСТИ от 28.06.2019 № 218-П

В соответствии с постановлением Правительства Российской Федерации от 06.09.2016 №887 «Об общих требованиях к нормативным правовым актам, муниципальным правовым актам, регулирующим предоставление субсидий юридическим лицам (за исключением субсидий государственным (муниципальным) учреждениям), индивидуальным предпринимателям, а также физическим лицам – производителям товаров, работ, услуг)»

Правительство Астраханской области ъ

ПОСТАНОВЛЯЕТ:

1. Внести в постановление Правительства Астраханской области от 28.06.2019 № 218-П «О Порядке предоставления субсидий уполномоченной газораспределительной организации на возмещение недополученных доходов в связи с обеспечением поставок сжиженного углеводородного газа для бытовых нужд населения Астраханской области» следующие изменения:

1.1. Пункт 1.3 раздела 1 Порядка предоставления субсидий уполномоченной газораспределительной организации на возмещение недополученных доходов в связи с обеспечением поставок сжиженного углеводородного газа для бытовых нужд населения Астраханской области, утвержденного постановлением (далее – Порядок), дополнить словами «,в рамках подпрограммы 3 «Программа газификации жилищно-коммунального хозяйства, промышленных и иных организаций» государственной программы «Улучшение качества предоставления жилищно-коммунальных услуг на территории Астраханской области», утвержденной постановлением Правительства Астраханской области от 10.09.2014 № 369-П».

1.2. В разделе 2 Порядка:

- по всему тексту слова «отчет ГИС» заменить словами «отчет по групповым емкостям» в соответствующих падежах;

- в пункте 2.2:

в абзаце первом слова «1 октября» заменить словами «16 декабря»;

в абзаце третьем слова «по форме, установленной для размещения в государственной информационной системе жилищно-коммунального хозяйства» заменить словами «по форме автоматизированной системы бухгалтерского учета, применяемой уполномоченной организацией»;

в абзаце четвертом слово «приложению» заменить словами «приложению №1»;

- в пункте 2.5 цифры «10» заменить цифрой «6»;

- в пункте 2.8 цифру «7» заменить цифрой «5»;

- пункт 2.9 изложить в новой редакции:

«2.9. Размер субсидии рассчитывается министерством исходя из фактического количества реализованного СУГ, за который выставлена плата населению в расчетном периоде, в зависимости от категории реализации СУГ по следующим формулам:

2.9.1. При реализации СУГ в баллонах без учета доставки до потребителя:

$$С^1 = V^1 \times ((ЭЦ^1 – РЦ^1)/1,2),$$

где:

$С^1$ - размер субсидии при реализации СУГ в баллонах без учета доставки до потребителя, в рублях, без НДС;

$V^1$ - фактический объем СУГ в баллонах, поставленный для бытовых нужд населению Астраханской области по регулируемым розничным ценам, рассчитываемый как сумма объемов поставленных СУГ, представленных в отчете по баллонам, в килограммах;

$ЭЦ^1$ - экономически обоснованная розничная цена на СУГ, реализуемый в баллонах без учета доставки до потребителя для бытовых нужд населению Астраханской области, определенная службой по тарифам Астраханской области в соответствии с методическими указаниями, утверждаемыми федеральным органом исполнительной власти в сфере государственного регулирования цен (тарифов), в рублях за 1 килограмм, с НДС;

$РЦ^1$ - розничная цена на СУГ, реализуемый в баллонах без учета доставки до потребителя для бытовых нужд населению Астраханской области (кроме газа для арендаторов нежилых помещений в жилых домах и газа для заправки автотранспортных средств), утвержденная постановлением службы по тарифам Астраханской области, в рублях за 1 килограмм, с НДС;

1,2 – коэффициент для расчета размера субсидии без НДС.

2.9.2. При реализации СУГ в баллонах с учетом доставки до потребителя:

$$С^2 = V^2 \times ((ЭЦ^2 – РЦ^2)/1,2),$$

где:

$С^2$ - размер субсидии при реализации СУГ в баллонах с учетом доставки до потребителя, в рублях, без НДС;

$V^2$ - фактический объем СУГ в баллонах, поставленный для бытовых нужд населению Астраханской области по регулируемым розничным ценам, рассчитываемый как сумма объемов поставленных СУГ, представленных в отчете по баллонам, в килограммах;

$ЭЦ^2$ - экономически обоснованная розничная цена на СУГ, реализуемый в баллонах с учетом доставки до потребителя для бытовых нужд населению Астраханской области, определенная службой по тарифам Астраханской области в соответствии с методическими указаниями, утверждаемыми федеральным органом исполнительной власти в сфере государственного регулирования цен (тарифов), в рублях за 1 килограмм, с НДС;

$РЦ^2$ - розничная цена на СУГ, реализуемый в баллонах с учетом доставки до потребителя для бытовых нужд населению Астраханской области (кроме газа для арендаторов нежилых помещений в жилых домах и газа для заправки автотранспортных средств), утвержденная постановлением службы по тарифам Астраханской области, в рублях за 1 килограмм, с НДС;

1,2 - коэффициент для расчета размера субсидии без НДС.

2.9.3 При реализации СУГ в баллонах с места промежуточного хранения (склада):

$$С^3 = V^3 \times ((ЭЦ^3 – РЦ^3)/1,2),$$

где:

$С^3$ - размер субсидии при реализации СУГ в баллонах с места промежуточного хранения (склада), в рублях, без НДС;

$V^3$ - фактический объем СУГ в баллонах, поставленный для бытовых нужд населению Астраханской области по регулируемым розничным ценам, рассчитываемый как сумма объемов поставленных СУГ, представленных в отчете по баллонам, в килограммах;

$ЭЦ^3$ - экономически обоснованная розничная цена на СУГ, реализуемый в баллонах с места промежуточного хранения (склада) для бытовых нужд населению Астраханской области, определенная службой по тарифам Астраханской области в соответствии с методическими указаниями, утверждаемыми федеральным органом исполнительной власти в сфере государственного регулирования цен (тарифов), в рублях за 1 килограмм, с НДС;

$РЦ^3$ - розничная цена на СУГ, реализуемый в баллонах с места промежуточного хранения (склада) для бытовых нужд населению Астраханской области (кроме газа для арендаторов нежилых помещений в жилых домах и газа для заправки автотранспортных средств), утвержденная постановлением службы по тарифам Астраханской области, в рублях за 1 килограмм, с НДС;

1,2 – коэффициент для расчета размера субсидии без НДС.

2.9.4. При реализации СУГ из групповых резервуарных установок:

$$С^4 = V^4 \times ((ЭЦ^4 – РЦ^4)/1,2),$$

где:

$С^4$ - размер субсидии при реализации СУГ из групповых резервуарных установок, в рублях, без НДС;

$V^4$- фактический объем реализованного СУГ из групповых резервуарных установок населению Астраханской области, представленный в отчете по групповым емкостям, в килограммах;

$ЭЦ^4$ - экономически обоснованная розничная цена на СУГ, реализуемый из групповых резервуарных установок населению Астраханской области, определенная службой по тарифам Астраханской области в соответствии с методическими указаниями, утверждаемыми федеральным органом исполнительной власти в сфере государственного регулирования цен (тарифов), в рублях за 1 килограмм, с НДС;

$РЦ^4$ - розничная цена на СУГ, реализуемый из групповых резервуарных установок населению Астраханской области, утвержденная постановлением службы по тарифам Астраханской области, в рублях за 1 килограмм, с НДС;

1,2 - коэффициент для расчета размера субсидии без НДС.»;

- дополнить пунктом 2.10 следующего содержания:

«2.10. Результатом предоставления субсидии является обеспечение СУГ населения Астраханской области. Показателем, необходимым для достижения результата предоставления субсидии, является общая численность населения, подлежащего обеспечению СУГ за отчетный период, выраженная в процентном отношении. Значение показателя устанавливается министерством в соглашении.»;

- пункты 2.10 - 2.14 считать соответственно пунктами 2.11 - 2.15;

- в пункте 2.11 цифры «10» заменить цифрой «5»;

- в абзаце втором пункта 2.12 цифры «15» заменить цифрами «25»;

- в пункте 2.13:

слова «пункта 2.11» заменить словами «пункта 2.12»;

в абзаце втором цифры «27» заменить цифрами «30»;

- в пункте 2.15 слова «пункте 2.13» заменить словами «пункте 2.14».

1.3. Дополнить Порядок разделом 3 следующего содержания:

«3. Требование к отчетности

Получатель субсидии ежегодно, до 20-го января года, следующего за отчетным, представляет в министерство отчет о достижении результата предоставления субсидии, показателя, необходимого для достижения результата предоставления субсидии, по форме согласно приложению № 2 к настоящему Порядку.».

1.4. Раздел 3 Порядка считать соответственно разделом 4 Порядка.

1.5. В разделе 4 Порядка:

- пункт 4.4 изложить в новой редакции:

«4.4. В случае установления министерством фактов нарушения получателем субсидии условий предоставления субсидии, установленных Порядком (далее - факты), или получения от органов государственного финансового контроля Астраханской области информации о фактах, а также в случае недостижения результата предоставления субсидии, показателя, необходимого для достижения результата предоставления субсидии (далее – показатель предоставления субсидии), министерство в течение 10 рабочих дней со дня выявления указанных нарушений направляет получателю субсидии требование об обеспечении возврата субсидии в бюджет Астраханской области.»;

- дополнить пунктом 4.5 следующего содержания:

«4.5. Объем средств предоставленной субсидии, подлежащий возврату в бюджет Астраханской области в случае недостижения показателя предоставления субсидии, рассчитывается по виду поставки СУГ по формуле:

$$V=V_{субсидии} x((P_p–P_f)/P_p)xC),$$

где:

$V_{субсидии}$ – объем субсидии, предоставленной получателю субсидии в отчетном финансовом году;

$P_p$ - планируемый результат предоставления субсидии;

$P_f$ - фактический результат предоставления субсидии;

$C_f$ - коэффициент результативности, рассчитываемый по формуле:

C=n/100%,

где n - показатель предоставления субсидии, равный 100%.»;

- пункты 4.5,4.6 считать соответственно пунктами 4.6,4,7.

1.6. Приложение к Порядку считать приложением № 1 к Порядку.

1.7. Дополнить Порядок приложением № 2 согласно приложению к настоящему постановлению.

2. Постановление вступает в силу со дня вступления в силу закона Астраханской области «О внесении изменений в Закон Астраханской области «О бюджете Астраханской области на 2019 год и на плановый период 2020 и 2021 годов».

***Вице-губернатор – председатель Правительства Астраханской области***
***А.В. ШАРЫКИН***

*Приложение к постановлению Правительства Астраханской области от 12.12.2019 № 498-П*

Приложение №2
к Порядку

Форма
отчета о достижении результата предоставления субсидии, показателя, необходимого для достижения результата предоставления субсидии

| Мероприятие | Результат предоставления субсидии | Показатель, необходимый для достижения результата предоставления субсидии | | |
|---|---|---|---|---|
| Обеспечение поставок СУГ для бытовых нужд населения Астраханской области | Обеспечение СУГ населения Астраханской области, чел. | Плановое значение показателя, % | Фактическое значение показателя, % | Отклонение фактического значения показателя от планового значения, % |
| Всего | | | | |
| в том числе: | | | | |
| - в групповые резервуарные установки | | | | |
| - в баллонах | | | | |

Уполномоченная
организация:
Руководитель
«___»_____20___г._____ _____
(подпись) М.П. (при наличии) (расшифровка подписи)

# РАСПОРЯЖЕНИЕ
## Губернатора Астраханской области

**10.12.2019** **№721-р**

### О НАГРАЖДЕНИИ

1. За успехи, достигнутые в многолетней добросовестной служебной деятельности, и высокий профессионализм наградить работников информационно-аналитического управления аппарата избирательной комиссии Астраханской области:

1.1. Почетной грамотой Губернатора Астраханской области:

Вагнер Ирину Александровну - консультанта

Федулова Алексея Станиславовича - советника.

1.2. Благодарственным письмом Губернатора Астраханской области главных специалистов: Айдаралиеву Ирину Гизатоллаевну и Тарасову Светлану Вячеславовну.

2. Распоряжение подлежит официальному опубликованию.

***Губернатор Астраханской области***
***И.Ю. БАБУШКИН***

# РАСПОРЯЖЕНИЕ
## Губернатора Астраханской области

**10.12.2019** **№722-р**

### О НАГРАЖДЕНИИ БЛАГОДАРСТВЕННЫМ ПИСЬМОМ ГУБЕРНАТОРА АСТРАХАНСКОЙ ОБЛАСТИ

1. За успехи, достигнутые в добросовестной служебной деятельности, и высокий профессионализм наградить Благодарственным письмом Губернатора Астраханской области военнослужащих военной комендатуры (гарнизона, 2 разряда) (г. Астрахань):

Кенжегалиева Рамиля Камильевича - начальника отделения (дознания, дисциплинарной и административной практики) лейтенанта юстиции

Муканова Рустама Николаевича - старшего инспектора взвода военной полиции сержанта.

2. Распоряжение подлежит официальному опубликованию.

***Губернатор Астраханской области***
***И.Ю. БАБУШКИН***

# РАСПОРЯЖЕНИЕ
## Губернатора Астраханской области

**10.12.2019** **№713-р**

### О НАГРАЖДЕНИИ ПОЧЕТНЫМ ЗНАКОМ ГУБЕРНАТОРА АСТРАХАНСКОЙ ОБЛАСТИ «ЗА ПРОФЕССИОНАЛЬНЫЕ ЗАСЛУГИ» КИРЕЕВОЙ О.С.

1. За успехи, достигнутые в многолетней добросовестной служебной деятельности, и высокий профессионализм наградить Почетным знаком Губернатора Астраханской области «За профессиональные заслуги» Киреева Ольгу Сергеевну – заместителя начальника управления – начальника отдела правового обеспечения деятельности администрации правового управления администрации муниципального образования «Город Астрахань».

2. Распоряжение подлежит официальному опубликованию.

***Губернатор Астраханской области***
***И.Ю. БАБУШКИН***


*Уважаемые господа!*

**НЕ ЗАБУДЬТЕ ПОДПИСАТЬСЯ**

**НА СБОРНИК ЗАКОНОВ И НОРМАТИВНЫХ ПРАВОВЫХ АКТОВ АСТРАХАНСКОЙ ОБЛАСТИ**

**ПОДПИСНЫЕ ИНДЕКСЫ:**

**ПР583** – для учреждений, предприятий, организаций.

**ТЕЛЕФОНЫ ДЛЯ СПРАВОК:**
**66-98-78, 44-62-96**



**ВНИМАНИЮ ЧИТАТЕЛЕЙ!**

***ЭЛЕКТРОННАЯ ВЕРСИЯ***

*Сборника законов и нормативных правовых актов размещается*
*на официальном интернет-портале правовой информации органов государственной власти Астраханской области*

***pravo-astrobl.ru***

# СЛУЖБА ГОСУДАРСТВЕННОЙ ОХРАНЫ ОБЪЕКТОВ КУЛЬТУРНОГО НАСЛЕДИЯ АСТРАХАНСКОЙ ОБЛАСТИ

## ПОСТАНОВЛЕНИЕ

**23.10.2019** **№020-П**

## ОБ УСТАНОВЛЕНИИ ГРАНИЦ ТЕРРИТОРИЙ ОБЪЕКТОВ КУЛЬТУРНОГО НАСЛЕДИЯ, РАСПОЛОЖЕННЫХ НА ТЕРРИТОРИИ АСТРАХАНСКОЙ ОБЛАСТИ

В соответствии с Федеральным законом от 25.06.2002 № 73-ФЗ «Об объектах культурного наследия (памятниках истории и культуры) народов Российской Федерации», Законом Астраханской области от 30.12.2005 № 94/2005-ОЗ «Об объектах культурного наследия (памятниках истории и культуры) народов Российской Федерации, расположенных на территории Астраханской области» служба государственной охраны объектов культурного наследия Астраханской области

ПОСТАНОВЛЯЕТ:

1.1. Установить границы территории объекта культурного наследия регионального значения «Варвациевский канал – местопроведения маевок в период революции 1905 – 1907 гг. (XVIII в.)» канал им.1-го Мая (Набережная 1 Мая) г. Астрахань согласно описанию границ, приведённому в п. 2.1 настоящего постановления, и схематичному плану (приложение № 1).

1.2. Установить границы территории объекта культурного наследия регионального значения «Дом Полякова И.П., до 1902 г.» ул. Н. Качуевской, 7 (Лит. «А») г. Астрахань согласно описанию границ, приведённому в п. 2.2 настоящего постановления, и плану усадебного участка по данным технической инвентаризации (приложение № 2).

1.3. Установить границы территории объекта культурного наследия регионального значения «Дом жилой с лавками, нач. XX в.» по ул. Оленегорская, 4 г. Астрахань согласно описанию границ, приведённому в п. 2.3 настоящего постановления, и плану усадебного участка по данным технической инвентаризации (приложение № 3).

1.4. Установить границы территории объекта культурного наследия регионального значения «Дом Аладжалова К.Х., 1901 – 1902 гг.» по ул. Свердлова, 73 (Лит. «А, А1») г. Астрахань согласно описанию границ, приведённому в п. 2.4 настоящего постановления, и схематичному плану (приложение № 4).

1.5. Установить границы территории объекта культурного наследия регионального значения «Дом доходный Багирова М.А.Д. (с 1918 г - городского коммунального отдела), 1902 г., 1918 – 1928 гг., арх. Ананьев В.М.» по ул. Советская, 8/ ул. Чернышевского, 7/ сквер «Комсомольский» (лит. «А, а, а1-14») г. Астрахань согласно описанию границ, приведённому в п. 2.5 настоящего постановления, и плану усадебного участка по данным технической инвентаризации (приложение № 5).

1.6. Установить границы территории объекта культурного наследия регионального значения «Усадьба Чурбакова, 2-я пол. XIX в.» по ул. Советской Милиции, 15 г. Астрахань согласно описанию границ, приведённому в п. 2.6 настоящего постановления, и плану усадебного участка по данным технической инвентаризации (приложение № 6).

1.7. Установить границы территории объекта культурного наследия регионального значения «Банк Государственный (Астраханское отделение), 1882 – 1885 гг., арх. Знаменский П., Коржинский П.И.» ул. Эспланадная, 6, 8 (Лит. «А,а», «А,а») г. Астрахань согласно описанию границ, приведённому в п. 2.1 настоящего постановления, и схематичному плану (приложение № 7).

1.8. Установить границы территории объекта культурного наследия регионального значения «Дом Свирилиной А.Н., кон. XIX в.» по ул. Эспланадная, 13/ ул. Тургенева, 3 (Лит. «А») г. Астрахань согласно описанию границ, приведённому в п. 2.8 настоящего постановления, и плану усадебного участка по данным технической инвентаризации (приложение № 8).

1.9. Установить границы территории объекта культурного наследия регионального значения «Банк Русский для внешней торговли со службами, нач. XX в. – 1910 г., арх. Балинский» по ул. Эспланадная, 14 (Лит. «А,», «Б, Б1,б») г. Астрахань согласно описанию границ, приведённому в п. 2.9 настоящего постановления, и плану усадебного участка по данным технической инвентаризации (приложение № 9).

1.10. Установить границы территории объекта культурного наследия регионального значения «Усадьба Тимофеевой П.И. (Кононовой М.А.), кон. 19 - нач. 20 в.» по ул. Эспланадная, 16 (Лит. «А, а, И, и», «Б, б», «В», «Г», «Д, д») г. Астрахань согласно описанию границ, приведённому в п. 2.10 настоящего постановления, и схематичному плану (приложение № 10).

1.11. Установить границы территории объекта культурного наследия регионального значения «Английский магазин Керн, 2-я пол. XIXв.» по ул. Эспланадная, 19/ ул. Свердлова, 28 г. Астрахань согласно описанию границ, приведённому в п. 2.11 настоящего постановления, и плану усадебного участка по данным технической инвентаризации (приложение № 11).

1.12. Установить границы территории объекта культурного наследия регионального значения «Училище пятое приходское мужское, 1902-1904гг., арх. Вальдовский-Варганек В.Б., Дмитриади (?)» по ул. Эспланадная, 30 (Лит. «А») г. Астрахань согласно описанию границ, приведённому в п. 2.12 настоящего постановления, и плану усадебного участка по данным технической инвентаризации (приложение № 12).

1.13. Установить границы территории объекта культурного наследия регионального значения Здание первых советских пятилеток, кон. 1930-х гг.» по ул. Эспланадная, 36/ ул. Шелгунова, 9/ ул. Молодой Гвардии, 15 г. Астрахань согласно описанию границ, приведённому в п. 2.13 настоящего постановления, и плану усадебного участка по данным технической инвентаризации (приложение № 13).

1.14. Установить границы территории объекта культурного наследия регионального значения «Дом купца Н.В. Смирнова (позже - владельца сетевязальной фабрики И. Склянина), кон.1880-х гг. (Дом, в котором в 1919-1920 гг. жил С.М. Киров)» по ул. Эспланадная, 45/ ул. Шелгунова, 7 г. Астрахань согласно описанию границ, приведённому в п. 2.14 настоящего постановления, и плану усадебного участка по данным технической инвентаризации (приложение № 14).

1.15. Установить границы территории объекта культурного наследия регионального значения «Дом со складами Халафова П.М., 1904 г.» по ул. Урицкого, 6/ ул. М. Горького, 5 (Лит. «А, а1-2, Е,Ж», «Б,В») г. Астрахань согласно описанию границ, приведённому в п. 2.15 настоящего постановления, и схематичному плану (приложение № 15).

1.16. Установить границы территории объекта культурного наследия регионального значения «Усадьба Панова, 2-я пол. XIX в.» по ул. Урицкого, 40/ ул. Пугачёва, 5 (Лит. «А», «С», ворота) г. Астрахань согласно описанию границ, приведённому в п. 2.16 настоящего постановления, и плану усадебного участка по данным технической инвентаризации (приложение № 16).

1.17. Установить границы территории объекта культурного наследия регионального значения «Дом Федорова М. Ф., с гостиницей «Европейская», нач. 1890-х гг.» по ул. Фиолетова, 5/ ул. Свердлова, 8 (Лит. «А, А1») г. Астрахань согласно описанию границ, приведённому в п. 2.17 настоящего постановления, и плану усадебного участка по данным технической инвентаризации (приложение № 17).

1.18. Установить границы территории объекта культурного наследия регионального значения «Приходская школа церкви во имя Преображения Господня, кон. XIX- нач. XX вв.» по ул. Черниковская, 9 г. Астрахань согласно описанию границ, приведённому в п. 2.18 настоящего постановления, и схематичному плану (приложение № 18).

1.19. Установить границы территории объекта культурного наследия регионального значения «Дом Ивановой, кон. XIX в.» пл. Шаумяна, 24 (Лит. «А») г. Астрахань согласно описанию границ, приведённому в п. 2.19 настоящего постановления, и плану усадебного участка по данным технической инвентаризации (приложение № 19).

1.20. Установить границы территории объекта культурного наследия регионального значения «Дом Верова, кон. XIX в.» пл. Шаумяна, 26 (Лит. «А», «а») г. Астрахань согласно описанию границ, приведённому в п. 2.20 настоящего постановления, и плану усадебного участка по данным технической инвентаризации (приложение № 20).

1.21. Установить границы территории объекта культурного наследия регионального значения «Хоральная синагога» по ул. Шаумяна, 14а г. Астрахань согласно описанию границ, приведённому в п. 2.21 настоящего постановления, плану усадебного участка по данным технической инвентаризации (приложение № 21).

1.22. Установить границы территории объекта культурного наследия регионального значения «89 Дом офицеров (гарнизона), 1958 г.» по адресу: Астраханская область, Ахтубинский район, г. Ахтубинск, пл. Ленина (здание 89 Дома офицеров (гарнизона) и ограда) согласно описанию границ, приведённому в п. 2.22 настоящего постановления и ситуационному плану (приложение № 22).

1.23. Установить границы территории объекта культурного наследия регионального значения «Дом Смолякова, кон. XIXв.» по адресу: Ахтубинский район, с. Капустин Яр, ул. Октябрьская, 2 согласно описанию границ, приведённому в п. 2.23 настоящего постановления, и плану усадебного участка по данным технической инвентаризации (приложение № 23).

1.24. Установить границы территории объекта культурного наследия регионального значения «Волостное и сельское правление, 1891 г.» по адресу: Ахтубинский район, с. Пологое Займище ул. Советская согласно описанию границ, приведённому в п. 2.24 настоящего постановления и ситуационному плану (приложение № 24).

1.25. Установить границы территории объекта культурного наследия регионального значения «Церковь во имя Святителя Чудотворца Николая, 1907 – 1908 гг.» по адресу: Володарский район, с. Мултаново согласно описанию границ, приведённому в п. 2.25 настоящего постановления, и схематичному плану (приложение № 25).

1.26. Установить границы территории объекта культурного наследия регионального значения «Церковь во имя Благоверного Великого князя Александра Невского, 1909 – 1910 гг.» по адресу: Володарский район, с. Разино согласно описанию границ, приведённому в п. 2.26 настоящего постановления и схематичному плану (приложение № 26).

1.27. Установить границы территории объекта культурного наследия регионального значения «Дом владельца Табун-Аральского конезаводчика Хрипина, 2-я пол. XIX в.» по адресу: Енотаевский район, с. Енотаевка ул. Ленина, 1/ ул. Калинина, 20 согласно описанию границ, приведённому в п. 2.27 настоящего постановления и ситуационному плану (приложение № 27).

1.28. Установить границы территории объекта культурного наследия регионального значения «Дом жилой, 2-я пол. XIX в.» по адресу: Енотаевский район, с. Енотаевка ул. Ленина, 11/ ул. Коммунистическая, 17 согласно описанию границ, приведённому в п. 2.28 настоящего постановления и схематичному плану (приложение № 28).

1.29. Установить границы территории объекта культурного наследия регионального значения «Магазины со складами, кон. XIX в.» по адресу: Енотаевский район, с. Никольское ул. Кирова, 44/ ул. Советская согласно описанию границ, приведённому в п. 2.29 настоящего постановления и ситуационному плану (приложение № 29).

1.30. Установить границы территории объекта культурного наследия регионального значения «Церковь во имя Михаила Архангела, 1870 г.» по адресу: Енотаевский район, с. Владимировка согласно описанию границ, приведённому в п. 2.30 настоящего постановления и ситуационному плану (приложение № 30).

1.31. Установить границы территории объекта культурного наследия регионального значения «Дом Тимофеева, 2-я пол. XIX в.» по адресу: Красноярский район, с. Красный Яр ул. Горького, 66 согласно описанию границ, приведённому в п. 2.31 настоящего постановления и схематичному плану (приложение № 31).

1.32. Установить границы территории объекта культурного наследия регионального значения «Дом купца Ветлугина, кон. XIX - нач. XX вв. (филиал музея-заповедника)» по адресу: Красноярский район, с. Красный Яр ул. Молодой Гвардии, 60/ ул. Советская согласно описанию границ, приведённому в п. 2.32 настоящего постановления и схематичному плану (приложение № 32).

1.33. Установить границы территории объекта культурного наследия регионального значения «Церковь во имя Покрова Пресвятой Богородицы, 1850 – 1853 гг.» по адресу: Лиманский район, с. Басы согласно описанию границ, приведённому в п. 2.33 настоящего постановления и схематичному плану (приложение № 33).

1.34. Установить границы территории объекта культурного наследия регионального значения «Лабаз купца Лепехина, 2-я пол. XIX в.» по адресу: Лиманский район, с. Яндыки, ул. Кирова, 133 а (Лит. «А») согласно описанию границ, приведённому в п. 2.34 настоящего постановления и схематичному плану (приложение № 34).

1.35. Установить границы территории объекта культурного наследия регионального значения «Грязелечебница Тинакская Приказа Общественного Призрения, кон. 19 в., 1900 – 1913 гг.» по адресу: Наримановский район, курорт «Тинаки-1» согласно описанию границ, приведённому в п. 2.35 настоящего постановления и схематичному плану (приложение № 35).

1.36. Установить границы территории объекта культурного наследия регионального значения «Ахматовская школа садоводства, огородничества и виноградарства с флигелем, кон. XIX - нач. XX в.» по адресу: Приволжский район, с. Началово, ул. Ленина, 110 согласно описанию границ, приведённому в п. 2.36 настоящего постановления и схематичному плану (приложение № 36).

1.37. Установить границы территории объекта культурного наследия регионального значения «Дом купца Соколова, нач. XX в.» по адресу: Харабалинский район, с. Хошеутово ул. Советская, 15 согласно описанию границ, приведённому в п. 2.37 настоящего постановления и схематичному плану (приложение № 37).

1.38. Установить границы территории объекта культурного наследия регионального значения «Усадьба Чащина И.М., 2-я пол. XIX в.» по адресу: Черноярский район, с. Вязовка ул. Советская, 90, 92 согласно описанию границ, приведённому в п. 2.38 настоящего постановления и схематичному плану (приложение № 38).

1.39. Установить границы территории объекта культурного наследия регионального значения «Дом купца Б. Самитова, где родилась и жила татарская поэтесса Самитова Г.Б. (1862 – 1929)» по адресу: Черноярский район, с. Каменный Яр, пер. Самитовой, 5 согласно описанию границ, приведённому в п. 2.39 настоящего постановления и схематичному плану (приложение № 39).

1.40. Установить границы территории объекта культурного наследия регионального значения «Дом купца Зверева, кон. XIX в.» по адресу: Черноярский район, с. Каменный Яр ул. Советская согласно описанию границ, приведённому в п. 2.40 настоящего постановления и схематичному плану (приложение № 40).

1.41. Установить границы территории объекта культурного наследия регионального значения «Усадьба купца Якунина, 2-я пол. XIX в.» по адресу: Черноярский район, с. Черный Яр, ул. Кирова, 3/ ул. 50 лет Октября, 11 согласно описанию границ, приведённому в п. 2.41 настоящего постановления и схематичному плану (приложение № 41).

1.42. Установить границы территории объекта культурного наследия регионального значения «Дом купца Тимофеева, 1890-е гг.» по адресу: Черноярский район, с. Черный Яр ул. Кирова, 9 согласно описанию границ, приведённому в п. 2.42 настоящего постановления и схематичному плану (приложение № 42).

1.43. Установить границы территории объекта культурного наследия регионального значения «Дом жилой, сер. XIX в.» по адресу: Черноярский район, с. Черный Яр, ул. Красногвардейская, 19 согласно описанию границ, приведённому в п. 2.43 настоящего постановления, и ситуационному плану (приложение № 43).

1.44. Установить границы территории объекта культурного наследия регионального значения «Здание присутственных мест, XIX в. (филиал музея-заповедника)» по адресу: Черноярский район, с. Черный Яр пл. Ленина, 2 согласно описанию границ, приведённому в п. 2.44 настоящего постановления, и плану усадебного участка по данным технической инвентаризации (приложение № 44).

1.45. Установить границы территории объекта культурного наследия регионального значения «Общественный банк (казначейство), сер. XIX в.» по адресу: Черноярский район, с. Черный Яр ул. Ленина, 12/ ул. Кирова, 1 согласно описанию границ, приведённому в п. 2.45 настоящего постановления и схематичному плану (приложение № 45).

1.46. Установить границы территории достопримечательного места «Исторический центр г. Астрахани – Белый город, кон. XVI – нач. XX в.» согласно описанию границ, приведённому в п. 2.46 настоящего постановления и схематичному плану (приложение № 46).

1.47. Установить границы территории достопримечательного места «Посад (междуречье Кутума и Варвациевского канала), XVIII – нач. XX в.» согласно описанию границ, приведённому в п. 2.47 настоящего постановления и схематичному плану (приложение № 47).

1.48. Установить границы территории достопримечательного места «Коса, XIX – нач. XX в.» согласно описанию границ, приведённому в п. 2.48 настоящего постановления, и плану усадебного участка по данным технической инвентаризации (приложение № 48).

1.49. Установить границы территории достопримечательного места «Адмиралтейская коса, XVIII – нач. XX в.» согласно описанию границ, приведённому в п. 2.49 настоящего постановления и схематичному плану (приложение № 49).

1.50. Установить границы территории достопримечательного места «Закутумье, XIX – нач. XX в.» согласно описанию границ, приведённому в п. 2.50 настоящего постановления и схематичному плану (приложение № 50).

1.51. Установить границы территории достопримечательного места «Солдатская слобода, XIX – нач. XX в.» согласно описанию границ, приведённому в п. 2.51 настоящего постановления и схематичному плану (приложение № 51).

1.52. Установить границы территории достопримечательного места «Армянская слобода, XVIII –нач. XX в.» согласно описанию границ, приведённому в п. 2.52 настоящего постановления и схематичному плану (приложение № 52).

1.53. Установить границы территории достопримечательного места «Татарская слобода, XVIII – нач. XX в.» согласно описанию границ, приведённому в п. 2.53 настоящего постановления и схематичному плану (приложение № 53).

1.54. Установить границы территории достопримечательного места «Безродная слобода, Теребиловка, XIX - нач. XX в.» согласно описанию границ, приведённому в п. 2.54 настоящего постановления и схематичному плану (приложение № 54).

1.55. Установить границы территории достопримечательного места «Городофорпостинская (с 1893 г. - Атаманская) станица, 1785 г. - нач. XX в.» согласно описанию границ, приведённому в п. 2.55 настоящего постановления и схематичному плану (приложение № 55).

1.56. Установить границы территории достопримечательного места «Базар «Большие Исады», XVIII – нач. XX в.» согласно описанию границ, приведённому в п. 2.56 настоящего постановления и схематичному плану (приложение № 56).

1.57. Установить границы территории достопримечательного места «Татарский базар, XIX - нач. XX вв.» согласно описанию границ, приведённому в п. 2.57 настоящего постановления и ситуационному плану (приложение № 57).

1.58. Установить границы территории достопримечательного места «Городское православное кладбище, XIX – XX вв.» согласно описанию границ, приведённому в п. 2.58 настоящего постановления и схематичному плану (приложение № 58).

1.59. Установить границы территории достопримечательного места «Исторический центр с. Капустин Яр, 2-я пол. XIX - нач. XX вв.» согласно описанию границ, приведённому в п. 2.59 настоящего постановления и ситуационному плану (приложение № 59).

1.60. Установить границы территории достопримечательного места «Исторический центр с. Красный Яр, 2-я пол. XIX – нач. XX вв.» согласно описанию границ, приведённому в п. 2.60 настоящего постановления и схематичному плану (приложение № 60).

1.61. Установить границы территории достопримечательного места «Исторический центр с. Черный Яр, XVIII – нач. XX вв.» согласно описанию границ, приведённому в п. 2.61 настоящего постановления и схематичному плану (приложение № 61).

1.62. Установить границы территории достопримечательного места «Братская могила красногвардейцев, погибших в боях за установление Советской власти в г. Астрахани в январе – феврале 1918 г.» расположенная в Братском саду по ул. Кирова г. Астрахань согласно описанию границ, приведённому в п. 2.62 настоящего постановления.

1.63. Установить границы территории объекта культурного наследия регионального значения «Братская могила советских воинов, погибших в боях на подступах к г. Астрахани в феврале 1943 г.», расположенная в Братском саду по ул. Кирова г. Астрахань согласно описанию границ, приведённому в п. 2.63 настоящего постановления.

1.64. Установить границы территории объекта культурного наследия регионального значения «Братская могила Чугунова П.П., начальника Астраханского гарнизона, И.Е. Лемисова (1878 – 1929 гг.), Трофимова (1878 – 1927 гг.), участников гражданской войны», расположенная на территории Кремля г. Астрахань согласно описанию границ, приведённому в п. 2.64 настоящего постановления.

1.65. Установить границы территории объекта культурного наследия регионального значения «Могила Вахтанга VI (1675 – 1737 гг.), царя грузинского, крупного государственного деятеля, поэта и ученого», расположенной Успенский собор Кремль г. Астрахань согласно описанию границ, приведённому в п. 2.65 настоящего постановления.

1.66. Установить границы территории объекта культурного наследия регионального значения «Могила Теймураза II, царя грузинского, выдающегося грузинского поэта, скончавшегося по пути из Москвы в Грузию (1761 г.)» Успенский собор Кремль г. Астрахань согласно описанию границ, приведённому в п. 2.66.

1.67. Установить границы территории объекта культурного наследия регионального значения «Могила доктора И.А. Деминского и медсестры Е.М. Красильниковой, погибших при исполнении долга от чумы в с. Рахинка в 1912 г. (памятник установлен в 1956 г.)» на территории противочумной станции по ул. Кубанская, 3 г. Астрахань согласно описанию границ, приведённому в п. 2.67 настоящего постановления.

1.68. Установить границы территории объекта культурного наследия регионального значения «Братская могила моряков, погибших при ликвидации мартовского контрреволюционного мятежа в Астрахани в 1919 г.», расположенного в Морском саду ул. Советская г. Астрахань согласно описанию границ, приведённому в п. 2.68.

1.69. Установить границы территории объекта культурного наследия регионального значения «Могила Трусова А.Е., создателя большевистской организации Астрахани, видного политического деятеля (1888 – 1919 гг.)», расположенного по ул. Эспланадная, сквер г. Астрахань согласно описанию границ, приведённому в п. 2.69 настоящего постановления.

1.70. Установить границы территории объекта культурного наследия регионального значения «Могила предков В.И. Ленина – деда Н.В. Ульянова и дяди В.Н. Ульянова», расположенного на территории городского кладбища по ул. Софьи Перовской г. Астрахань, согласно описанию границ, приведённому в п. 2.70 настоящего постановления.

1.71. Установить границы территории объекта культурного наследия регионального значения «Братская могила участников гражданской войны летчиков Короткова А., Кучинского, Богушевского Р., начальника Волжско-Каспийской военной флотилии Уткина А.В., погибших в 1919 г.» расположенного на территории городского кладбища по ул. Софьи Перовской г. Астрахань согласно описанию границ, приведённому в п. 2.71.

1.72. Установить границы территории объекта культурного наследия регионального значения «Могила М.А. Орлова, агролесомелиоратора, героя труда, лауреата Сталинской премии (1881 – 1955 гг.)» расположенного на территории городского кладбища по ул. Софьи Перовской г. Астрахань, согласно описанию границ, приведённому в п. 2.72 настоящего постановления.

1.73. Установить границы территории объекта культурного наследия регионального значения «Могила Е. Щугара, комиссара интернациональной бригады, погибшего за Советскую власть 2 января 1918 г.» расположенного на территории городского кладбища по ул. Софьи Перовской г. Астрахань, согласно описанию границ, приведённому в п. 2.73 настоящего постановления.

1.74. Установить границы территории объекта культурного наследия регионального значения «Могила художника П.А. Власова, героя труда (1857 - 1935 гг.)» расположенного на территории городского кладбища по ул. Софьи Перовской г. Астрахань согласно описанию границ, приведённому в п. 2.74 настоящего постановления.

1.75. Установить границы территории объекта культурного наследия регионального значения «Могила профессионального революционера Ю.Д. Мельникова, создателя первых марксистских кружков в Харькове, Киеве и Астрахани (1868 – 1900 гг.)» расположенного на территории городского кладбища по ул. Софьи Перовской г. Астрахань согласно описанию границ, приведённому в п. 2.75 настоящего постановления.

1.76. Установить границы территории объекта культурного наследия регионального значения «Могила гвардии лейтенанта, Героя Советского Союза М.П. Криворотова, погибшего в 1943 г. при защите дальних подступов к г. Астрахани (1920 – 1943 гг.)», расположенного на территории городского кладбища по ул. Софьи Перовской г. Астрахань, согласно описанию границ, приведённому в п. 2.76 настоящего постановления.

1.77. Установить границы территории объекта культурного наследия регионального значения «Могила члена президиума Губпрофсовета, борца за рабочее дело Н.Г. Вразовского (1894 – 1920 гг.)» расположенного на территории городского кладбища по ул. Софьи Перовской г. Астрахань согласно описанию границ, приведённому в п. 2.77 настоящего постановления.

1.78. Установить границы территории объекта культурного наследия регионального значения «Могила астраханского военного комиссара Ф.И.

Радченко, погибшего 15 августа 1918 г.» расположенного на территории городского кладбища по ул. Софьи Перовской г. Астрахань, согласно описанию границ, приведённому в п. 2.78 настоящего постановления.

1.79. Установить границы территории объекта культурного наследия регионального значения «Могила командира астраханского отряда С.П. Бурова (1881 – 1918 гг.)», расположенного на территории городского кладбища по ул. Софьи Перовской г. Астрахань, согласно описанию границ, приведённому в п. 2.79 настоящего постановления.

1.80. Установить границы территории объекта культурного наследия регионального значения «Могила борца за раскрепощение трудящихся женщин К.Е. Самойловой (1876 – 1921 гг.)», расположенного на территории городского кладбища по ул. Софьи Перовской г. Астрахань, согласно описанию границ, приведённому в п. 2.80 настоящего постановления.

1.81. Установить границы территории объекта культурного наследия регионального значения «Могила Ходоята Эмильбекле (Идаята Эминбейли), командира боевой дружины грузчиков-иранцев, азербайджанцев и татар, погибшего 12 марта 1919 г. во время контрреволюционного мятежа», расположенного на территории городского кладбища по ул. Софьи Перовской г. Астрахань, согласно описанию границ, приведённому в п. 2.81 настоящего постановления.

1.82. Установить границы территории объекта культурного наследия регионального значения «Могила Щербаченко-Журавлева И.А., члена КПСС с 1918г., участника трех революций (1885 – 1936 гг.)» расположенного на территории городского кладбища по ул. Софьи Перовской г. Астрахань, согласно описанию границ, приведённому в п. 2.82 настоящего постановления.

1.83. Установить границы территории объекта культурного наследия регионального значения «Братская могила Яшина А.Ф. и 6-ти неизвестных воинов Советской Армии, погибших во время бомбардировки с воздуха вражеской авиацией 29 сентября 1942 г.» расположенного на территории городского кладбища по ул. Софьи Перовской г. Астрахань согласно описанию границ, приведённому в п. 2.83 настоящего постановления.

1.84. Установить границы территории объекта культурного наследия регионального значения «Братская могила воинов, погибших в Великой Отечественной войне 1941 – 1945 гг.» расположенного на территории городского кладбища по ул. Софьи Перовской г. Астрахань согласно описанию границ, приведённому в п. 2.84 настоящего постановления.

1.85. Установить границы территории объекта культурного наследия регионального значения «Братская могила начальника следственной части Астраханского отдела революционного военного трибунала при 78 стрелковой бригаде Заволжского округа Козлова И.М., члена РКП(б); участника гражданской войны, члена коллегии трибунала Заволжского военного округа, члена РКП(б) Мордовцева И.Г. и красноармейца Гусева Н. и Козаева С., расстрелянных «зеленой бандой» в с. Черный рынок 2 августа 1921 г.» расположенного на территории городского кладбища по ул. Софьи Перовской г. Астрахань согласно описанию границ, приведённому в п. 2.85 настоящего постановления.

1.86. Установить границы территории объекта культурного наследия регионального значения «Могила комиссара по мусульманским делам К.Ш. Туйбахтина, погибшего в августовском контрреволюционном восстании 1918 г.», Татарское кладбище г. Астрахань, согласно описанию границ, приведённому в п. 2.86 настоящего постановления.

1.87. Установить границы территории объекта культурного наследия регионального значения «Братская могила воинов Советской Армии, погибших в годы Великой Отечественной войны 1941 – 1945 гг.», кладбище п. Трусово г. Астрахань, согласно описанию границ, приведённому в п. 2.87 настоящего постановления.

1.88. Установить границы территории объекта культурного наследия регионального значения «Братская могила воинов XI Армии, погибших в 1919 г.» у кладбища п. Трусово г. Астрахань, согласно описанию границ, приведённому в п. 2.88 настоящего постановления.

1.89. Установить границы территории объекта культурного наследия регионального значения «Братская могила участников гражданской войны, погибших в борьбе за Советскую власть 17 июля 1918 г.» летний сад им. 1-го Мая, п. Трусово г. Астрахань согласно описанию границ, приведённому в п. 2.89 настоящего постановления.

1.90. Установить границы территории объекта культурного наследия регионального значения «Братская могила участников гражданской войны Эльдеева О.Б., Эредженова У. и Завертяева» у школы, п. Приволжье, г. Астрахань согласно описанию границ, приведённому в п. 2.90 настоящего постановления.

1.91. Установить границы территории объекта культурного наследия регионального значения «Братская могила воинов Советской Армии, погибших в Великой Отечественной войне в 1942 г.», расположенного в п. Верхний Баскунчак, пост 413 км, Ахтубинский район согласно описанию границ, приведённому в п. 2.91 настоящего постановления.

1.92. Установить границы территории объекта культурного наследия регионального значения «Братская могила воинов Советской Армии, погибших в Великой Отечественной войне в 1942 г.», расположенного на посту передачи, 500 м севернее от железной дороги, в п. Верхний Баскунчак, Ахтубинский район согласно описанию границ, приведённому в п. 2.92 настоящего постановления.

1.93. Установить границы территории объекта культурного наследия регионального значения «Братская могила воинов Советской Армии, погибших в Великой Отечественной войне в 1942 г. (21 человек)», 400 м на восток у переезда, в п. Верхний Баскунчак Ахтубинского района, согласно описанию границ, приведённому в п. 2.93 настоящего постановления.

1.94. Установить границы территории объекта культурного наследия регионального значения «Братская могила моряков, погибших во время бомбардировки вражеской авиацией в 1942 г.» на 413 км железной дороги п. Верхний Баскунчак Ахтубинского района согласно описанию границ, приведённому в п. 2.94 настоящего постановления.

1.95. Установить границы территории объекта культурного наследия регионального значения «Братская могила воинов Советской Армии, погибших в Великой Отечественной войне в 1942 г.» в 5 км от поселка Верхний Баскунчак на юго-восток в Ахтубинском районе согласно описанию границ, приведённому в п. 2.95 настоящего постановления.

1.96. Установить границы территории объекта культурного наследия регионального значения «Могила неизвестного летчика, погибшего в Великой Отечественной войне в 1942 г.» 5 км по дороге в с. Болхуны п. Верхний Баскунчак Ахтубинского района согласно описанию границ, приведённому в п. 2.96 настоящего постановления.

1.97. Установить границы территории объекта культурного наследия регионального значения «Братская могила воинов Советской Армии, погибших в Великой Отечественной войне в 1942 г. (захоронено 175 человек)» привокзальная площадь, станция Верхний Баскунчак, Ахтубинского района согласно описанию границ, приведённому в п. 2.97 настоящего постановления.

1.98. Установить границы территории объекта культурного наследия регионального значения «Братская могила воинов Советской Армии, погибших в Великой Отечественной войне в 1942 г. (захоронено 8 человек)» кладбище, п. Нижний Баскунчак, Ахтубинского района согласно описанию границ, приведённому в п. 2.98 настоящего постановления.

1.99. Установить границы территории объекта культурного наследия регионального значения «Братская могила Заикина В., Мазина Ф., Петрова Ф., Ипичева И., участников гражданской войны 9 января 1921 г.» сквер, п. Нижний Баскунчак, Ахтубинского района согласно описанию границ, приведённому в п. 2.99 настоящего постановления.

1.100. Установить границы территории объекта культурного наследия регионального значения «Братская могила воинов Советской Армии погибших в Великой Отечественной войне в 1942 г.» около железнодорожного пути № 11 ст. Ахтуба, (г. Ахтубинск) Ахтубинского района согласно описанию границ, приведённому в п. 2.100 настоящего постановления.

1.101. Установить границы территории объекта культурного наследия регионального значения «Братская могила красногвардейцев, погибших в борьбе за Советскую власть в 1920 г.» около летней киноплощадки ст. Ахтуба, (г. Ахтубинск, летняя киноплощадка кинотеатра железнодорожников-?) Ахтубинский район, согласно описанию границ, приведённому в п. 2.101 настоящего постановления.

1.102. Установить границы территории объекта культурного наследия регионального значения «Братская могила Тамбовцева П.Ф., председателя волостного исполкома, Пестова А.Д., начальника милиции Стрельцова И.Т., Воскобойникова И.Ф., Тощенко М.И. – участников гражданской войны, погибших в 1919 г., 2-х неизвестных летчиков, погибших в 1942 г. и Становского В.И., майора Советской Армии, умершего от ран в 1946 г.» центральный парк (бывш. с. Владимировка, в центре летнего парка) г. Ахтубинск, Ахтубинского района, согласно описанию границ, приведённому в п. 2.102 настоящего постановления.

1.103. Установить границы территории объекта культурного наследия регионального значения «Могила Синькова, лейтенанта Советской Армии, погибшего в 1942 г.» 500 м севернее консервного завода на кладбище г. Ахтубинск, (бывш. с. Владимировка), Ахтубинского района согласно описанию границ, приведённому в п. 2.103 настоящего постановления.

1.104. Установить границы территории объекта культурного наследия регионального значения «Братская могила воинов Советской Армии, погибших в Великой Отечественной в 1942 г (захоронено 3 офицера и 9 солдат)», 500 м севернее консервного завода г. Ахтубинск, (бывш. с. Владимировка), Ахтубинского района согласно описанию границ, приведённому в п. 2.104 настоящего постановления.

1.105. Установить границы территории объекта культурного наследия регионального значения «Братская могила воинов Советской Армии, погибших в Великой Отечественной войне в 1942 г. (захоронено 7 чел.)» г. Ахтубинск (бывш. Петропавловка), Ахтубинского района, согласно описанию границ, приведённому в п. 2.105 настоящего постановления.

1.106. Установить границы территории объекта культурного наследия регионального значения «Братская могила коммунаров Скрипникова П.К. и Глазкова П.Р., погибших во время контрреволюционного восстания 25 декабря 1918 г.» в центре села Болхуны, Ахтубинского района, согласно описанию границ, приведённому в п. 2.106 настоящего постановления.

1.107. Установить границы территории объекта культурного наследия регионального значения «Братская могила Маслова Т.Ф. – коммуниста, Краснова С.Н. – комсомольца, убитых белобандитами 21 сентября 1921 г. и Кантемирова И.И. колхозника-активиста, убитого бандитами на охранном посту 28 августа 1931 г.» около школы с. Батаевка, Ахтубинского района согласно описанию границ, приведённому в п. 2.107 настоящего постановления.

1.108. Установить границы территории объекта культурного наследия регионального значения «Братская могила воинов Советской Армии, погибших в борьбе за Родину 26 августа 1942 г.» станция Кочевая Ахтубинского района согласно описанию границ, приведённому в п. 2.108 настоящего постановления.

1.109. Установить границы территории объекта культурного наследия регионального значения «Братская могила воинов Советской Армии, погибших в Великой Отечественной войне в 1941 – 1945 гг.» 1 км на северо-запад от ст. Пологое Займище, Ахтубинского района, согласно описанию границ, приведённому в п. 2.109 настоящего постановления.

1.110. Установить границы территории объекта культурного наследия регионального значения «Могила Аникина Д.В., капитана Советской Армии, погибшего в борьбе за Родину 22 октября 1942 г.» с. Солянка, Полого-Займищенский сельсовет Ахтубинского района согласно описанию границ, приведённому в п. 2.110 настоящего постановления.

1.111. Установить границы территории объекта культурного наследия регионального значения «Могила комиссара Заборовского П.В., погибшего в гражданской войне в 1918 г.» школьный сквер, с. Пироговка, Ахтубинского района, согласно описанию границ, приведённому в п. 2.111 настоящего постановления.

1.112. Установить границы территории объекта культурного наследия регионального значения «Могила Колчина М.А., участника подавления Контрреволюционного мятежа в Астрахани в феврале 1918 г.» центр села Цветное, Володаровского района согласно описанию границ, приведённому в п. 2.112 настоящего постановления.

1.113. Установить границы территории объекта культурного наследия регионального значения «Могила Курмангазы Сагырбаева, казахского композитора» 0,5 км южнее села Алтынжар, Володаровского района согласно описанию границ, приведённому в п. 2.113 настоящего постановления.

1.114. Установить границы территории объекта культурного наследия регионального значения «Могила неизвестного летчика, старшего сержанта, погибшего при аварии самолета в 1942 г.» с. Грачи Енотаевского района, согласно описанию границ, приведённому в п. 2.114 настоящего постановления.

1.115. Установить границы территории объекта культурного наследия регионального значения «Братская могила, в которой захоронены военком Москаленко Г.А., депутат уездного исполкома Фомин, погибшие в борьбе за Советскую власть в 1918 г.; коммунист Антюшев, убитый кулацкими бандитами при проведении хлебной разверстки в 1919 г.; секретарь волостного комитета партии, партизан по борьбе с белобандитами Лебедев Я.И., скончавшийся на боевом посту в 1924 г.; сотрудник ГПУ Рыбалкин, погибший при проведении коллективизации в 1930 г.» с. Енотаевка, Енотаевского района согласно описанию границ, приведённому в п. 2.115 настоящего постановления.

1.116. Установить границы территории объекта культурного наследия регионального значения «Братская могила сельских активистов: рабочего монтера Бурахова М., председателя сельсовета Сергеева М.В., председателя волостного продовольственного комитета Сергеева М.И., активистов: Кривощапова И.А., Казачкова Ф.А., Казачкова Б.Я., Чернова, военкома Панкина Г., расстрелянных белоказаками в 1919 г.» юго-западная окраина села Копановка Енотаевского района, согласно описанию границ, приведённому в п. 2.116 настоящего постановления.

1.117. Установить границы территории объекта культурного наследия регионального значения «Братская могила моряков Каспийской военной флотилии; лейтенанта Борисова К.Л., старшины Приемского С., старшины Нацына Г.В., Подгорова П.П., Андреева А.Я., Донофорова С., Лебедева А.В., Левочкина М.Д., Твомбы Д.Ш., Галочкина А.А., погибших в Отечественной войне в 1943 г.» южная окраина села Замьяны Енотаевского района, согласно описанию границ, приведённому в п. 2.117 настоящего постановления.

1.118. Установить границы территории объекта культурного наследия регионального значения «Могила участников гражданской войны Мигунова А.А. и неизвестного красноармейца, погибших за Советскую власть в марте 1919 г.» южная часть села Ветлянка, Енотаевского района, согласно описанию границ, приведённому в п. 2.118 настоящего постановления.

1.119. Установить границы территории объекта культурного наследия регионального значения «Могила Корнеева В.М., уполномоченного Оранжерейного рыбного промысла от Областьрыбы, зверски убитого на служебном посту белобандитами в 1922 г.» центр поселка Оранжереи Икрянинского района, согласно описанию границ, приведённому в п. 2.119 настоящего постановления.

1.120. Установить границы территории объекта культурного наследия регионального значения «Братская могила Саксонова И.И., Тараканова И.В., Иванова Г.Н., Моторина И.М., Михайлова С. участников гражданской войны, погибших в период ликвидации контрреволюционного восстания в марте 1919 г.» летний парк г. Камызяк Камызякского района согласно описанию границ, приведённому в п. 2.120 настоящего постановления.

1.121. Установить границы территории объекта культурного наследия регионального значения «Братская могила коммунаров, погибших в борьбе с белогвардейцами в мартовском восстании 1919 г. (захоронено 23 человека)» центр села Каралат, Камызякского района, согласно описанию границ, приведённому в п. 2.121.

1.122. Установить границы территории объекта культурного наследия регионального значения «Братская могила Ефремова Н.К., Булыгина Ф.И., Долгина Н.И., участников гражданской войны, погибших в борьбе за Советскую власть в январе 1918 г.» центр села Раздор, Камызякского района, согласно описанию границ, приведённому в п. 2.122 настоящего постановления.

1.123. Установить границы территории объекта культурного наследия регионального значения «Могила Косырева П.З., военкома и Ширяевой П., секретаря военкома, погибших в борьбе за Советскую власть 8 марта 1919 г.» центр села Алексеевка Камызякского района, согласно описанию границ, приведённому в п. 2.123.

1.124. Установить границы территории объекта культурного наследия регионального значения «Братская могила коммунаров Фролова П., Дядькина Я., Саламатова К., Чернова Г.М., Смирнова М., Ксенофонтова М.М., Новокрещенова Н.И., Федотова Ф., погибших в борьбе за Советскую власть в марте 1919 г.» во дворе школы с. Увары, Камызякского района, согласно описанию границ, приведённому в п. 2.124 настоящего постановления.

1.125. Установить границы территории объекта культурного наследия регионального значения «Братская могила коммунаров, погибших в борьбе за Советскую власть в марте 1919г. (захоронено 17 человек)» центр летнего парка с. Иванчуг, Камызякского района, согласно описанию границ, приведённому в п. 2.125 настоящего постановления.

1.126. Установить границы территории объекта культурного наследия регионального значения «Братская могила коммунаров, погибших в борьбе за Советскую власть в марте 1919 г. (захоронено 15 человек)» центр села Чаган, Камызякского района, согласно описанию границ, приведённому в п. 2.126.

1.127. Установить границы территории объекта культурного наследия регионального значения «Могила летчика-лейтенанта Ковалева, погибшего при выполнении боевого задания в Великой Отечественной войне 1941 – 1945 гг.» центр села. Никольское, Камызякского района, согласно описанию границ, приведённому в п. 2.127 настоящего постановления.

1.128. Установить границы территории объекта культурного наследия регионального значения «Братская могила коммунаров Зайкова И.А., Игнатьева Л.В., Игнатьева А.И., Иванова А.И., погибших в борьбе за Советскую власть в марте 1919 г.» центр села Никольское, Камызякского района, согласно описанию границ, приведённому в п. 2.128 настоящего постановления.

1.129. Установить границы территории объекта культурного наследия регионального значения «Братская могила Вакурова М.С., заместителя председателя уездной ЧК, Мордовцева И.И., Мордовцева К.И., партизанов, Пьянова Т., Зубаренко С., Комарова А.; Ефремова П., Малышевского П., Альтинова Б., красногвардейцев, погибших в боях за Советскую власть 18 августа 1918 г.» в центре летнего парка с. Красный Яр, Красноярского района согласно описанию границ, приведённому в п. 2.129 настоящего постановления.

1.130. Установить границы территории объекта культурного наследия регионального значения «Братская могила Минякова П., Бороды С., Кочубей П., Назаренко Е., Наговицына Д. и Романова И., воинов Советской Армии, погибших в боях за Родину в 1942 г.» кладбище Маячное, с. Красный Яр, Красноярского района, согласно описанию границ, приведённому в п. 2.130 настоящего постановления.

1.131. Установить границы территории объекта культурного наследия регионального значения «Могила летчика Самойлова, погибшего в Великой Отечественной войне за Родину в 1942 г.» в центре села Караванное, Лиманского района, согласно описанию границ, приведённому в п. 2.131 настоящего постановления.

1.132. Установить границы территории объекта культурного наследия регионального значения «Братская могила группы коммунистов, Трубицына И.В. и четырех неизвестных активистов, погибших во время коллективизации сельского хозяйства в июне 1932 г.» в с. Басы Лиманского района, согласно описанию границ, приведённому в п. 2.132 настоящего постановления.

1.133. Установить границы территории объекта культурного наследия регионального значения «Братская могила воинов XI Армии, погибших в 1919 г.» кладбище с. Карантинное, Наримановского района согласно описанию границ, приведённому в п. 2.133 настоящего постановления.

1.134. Установить границы территории объекта культурного наследия регионального значения «Братская могила воинов Советской Армии, погибших при бомбардировке вражеской авиацией 26 июня 1943 г.» кладбище с. Солянка, Наримановского района согласно описанию границ, приведённому в п. 2.134 настоящего постановления.

1.135. Установить границы территории объекта культурного наследия регионального значения «Братская могила коммунаров Рыбкина М., Сафатова И., Кривых Н., Фаламеева Ф., Аверьянова С. и Аверьяновой А., погибших в борьбе с кулачеством 22 февраля 1930 г.» в центре села Началово, Приволжского района согласно описанию границ, приведённому в п. 2.135 настоящего постановления.

1.136. Установить границы территории объекта культурного наследия регионального значения «Братская могила Богатова М.И., члена РКП(б) с 1917 г., Елдышева Ф.И., члена РКП(б) с 1917г., и неизвестного красногвардейца, погибших в борьбе за Советскую власть в 1920 г. Надзенова А.Д., члена РКП(б), старого революционера, участника восстания на броненосце «Потемкин», умершего в 1947 г.» юго-западная окраина села Харабали, Харабалинского района согласно описанию границ, приведённому в п. 2.136 настоящего постановления.

1.137. Установить границы территории объекта культурного наследия регионального значения «Братская могила Алышевского А.П., Александрова М.Г., майоров, Захарова М.С., Демина Г.У., капитанов, погибших в Великой Отечественной войне 1941 – 1945 гг.» юго-западная окраина села Харабали, Харабалинского района согласно описанию границ, приведённому в п. 2.137 настоящего постановления.

1.138. Установить границы территории объекта культурного наследия регионального значения «Могила комиссара Болтунова И.В. и красногвардейца Ахметова, погибших в борьбе с белогвардейцами в 1919 г.» центр села Сасыколи, Харабалинского района согласно описанию границ, приведённому в п. 2.138 настоящего постановления.

1.139. Установить границы территории объекта культурного наследия регионального значения «Братская могила воинов Красной Армии (9 человек), погибших в боях за Советскую власть в 1918 – 1919 гг.» в центре села Черный Яр, Черноярского района согласно описанию границ, приведённому в п. 2.139 настоящего постановления.

1.140. Установить границы территории объекта культурного наследия регионального значения «Могила Назарова И.Г. и Назарова Н.И., активистов села, расстрелянных белоказаками в 1918 г.» центр села Зубовка, Черноярского района согласно описанию границ, приведённому в п. 2.140 настоящего постановления.

1.141. Установить границы территории объекта культурного наследия регионального значения «Братская могила 5-ти неизвестных красноармейцев, погибших в боях с белоказаками в 1919г.» центр села Ушаковка, Черноярского района согласно описанию границ, приведённому в п. 2.141 настоящего постановления.

1.142. Установить границы территории объекта культурного наследия регионального значения «Братская могила 30 воинов Красной Армии, погибших в боях за Советскую власть в 1919 г.» центр села Солодники, Черноярского района согласно описанию границ, приведённому в п. 2.142 настоящего постановления.

1.143. Установить границы территории объекта культурного наследия регионального значения «Братская могила 250 красноармейцев, расстрелянных белоказаками в ночь на 5 сентября 1919 г.» кладбище с. Старица, Черноярского района согласно описанию границ, приведённому в п. 2.88 настоящего постановления.

1.144. Установить границы территории объекта культурного наследия регионального значения «Могила Лысенко К.Ф. и неизвестных воинов Советской Армии, погибших в боях за Родину в 1942 г.» на кладбище с. Соленое Займище, Черноярского района согласно описанию границ, приведённому в п. 2.144 настоящего постановления.

1.145. Установить границы территории объекта культурного наследия регионального значения «Братская могила Конева И.Т., Конева Н.Т., Селиверстова Ф.А., Дьякова Л.Ф., Козлова В.И., Ритунского И.А., Замерикина, Писарева П.И., Голубкина С.Ф. и других воинов Красной Армии, погибших в борьбе за Советскую власть в 1919 – 1920 гг.» у здания администрации с. Соленое Займище, Черноярского района согласно описанию границ, приведённому в п. 2.145 настоящего постановления.

1.146. Установить границы территории объекта культурного наследия регионального значения «Братская могила воинов Советской Армии, погибших от ран в госпитале в 1943 г. (23 могилы, расположенные на площади 175 м2)» у здания администрации с. Соленое Займище, Черноярского района согласно описанию границ, приведённому в п. 2.146 настоящего постановления.

1.147. Установить границы территории объекта культурного наследия регионального значения «Колыханка (Колыбельная песня), модель 1955 г., скульптор Азгур З.И. (бронза, гранит)» по ул. Ахшарумова, 82 во дворе городского родильного дома № 2 г. Астрахань, согласно описанию границ, приведённому в п. 2.147 настоящего постановления.

1.148. Установить границы территории объекта культурного наследия регионального значения «Дзержинский с ребенком, модель 1953-1954 гг., скульптор Азгур З.И. (бронза, гранит)» по ул. Дзержинского, сквер Трусовский г. Астрахань согласно описанию границ, приведённому в п. 2.148 настоящего постановления.

1.149. Установить границы территории объекта культурного наследия регионального значения «Памятник В.И. Ленину, 1958 г., скульптор Азгур З.И., архитектор Ананьев В.М.» пл. Ленина г. Астрахань согласно описанию границ, приведённому в п. 2.149 настоящего постановления.

1.150. Установить границы территории объекта культурного наследия регионального значения «Памятник Ф.Э. Дзержинскому, модель 1947 г. скульптор Азгур З.И. (бронза, гранит)» ул. Свердлова, между домами № 64 и 66 (перед фасадом управления ФСБ) г. Астрахань согласно описанию границ, приведённому в п. 2.150 настоящего постановления.

1.151. Установить границы территории объекта культурного наследия регионального значения «Памятник Б.М. Кустодиеву, 1978 г. скульптор Каплянский Б. (бронза, гранит)» ул. Свердлова, 81, во дворе Астраханской картинной галереи им. Б.М. Кустодиева г. Астрахань согласно описанию границ, приведённому в п. 2.151 настоящего постановления.

1.152. Установить границы территории объекта культурного наследия регионального значения «Памятник А.С. Пушкину, 1958 г. (модель 1947 г.) скульптор Азгур З.И., архитектор Ананьев В.М.» в сквере на углу улиц Советской и Коммунистической перед фасадом дома 17/9 г. Астрахань согласно описанию границ, приведённому в п. 2.152 настоящего постановления.

1.153. Установить границы территории объекта культурного наследия регионального значения «Мемориальная скульптура надгробия на

могиле М.М. Шмидт, скульптор и архитектор неизвестны, (белый мрамор)» городское православное (русское) кладбище ул. Софьи Перовской г. Астрахань согласно описанию границ, приведённому в п. 2.153 настоящего постановления.

1.154. Установить границы территории объекта культурного наследия регионального значения «Памятник И.Н. Ульянову, скульптор Лавинский И.А. архитектор Марковский М.С. (кованый гранит)» сквер на пл. Октябрьская, ул. Адмиралтейская г. Астрахань согласно описанию границ, приведённому в п. 2.154 настоящего постановления.

1.155. Установить границы территории объекта культурного наследия регионального значения «Скульптура «Родина-мать» с. Иваново-Николаевка Енотаевского района согласно описанию границ, приведённому в п. 2.155 настоящего постановления.

1.156. Установить границы территории объекта культурного наследия регионального значения «Ансамбль жилых и административных домов с площадью им. Ленина (быв. Мочажная, Адмиралтейская, Александровская), нач. XVIII – сер. XX вв.» согласно описанию границ, приведённому в п. 2.156 настоящего постановления.

1.157. Установить границы территории объекта культурного наследия регионального значения «Большая Демидовская, Биржевая, Плотинная улицы, XIX – нач. XX вв.» по ул. Свердлова, г. Астрахань согласно описанию границ, приведённому в п. 2.157 настоящего постановления.

1.158. Установить границы территории объекта культурного наследия регионального значения «Вторая Кремлевская улица (кремлевский съезд), XIX – нач. XX вв.» по ул. Е. Пугачева г. Астрахань согласно описанию границ, приведённому в п. 2.158 настоящего постановления.

1.159. Установить границы территории объекта культурного наследия регионального значения «Казанская улица, XIX – нач. XX вв.» по ул. Чехова г. Астрахань согласно описанию границ, приведённому в п. 2.159 настоящего постановления.

1.160. Установить границы территории объекта культурного наследия регионального значения «Казачья улица, XIX – нач. XX вв.» по ул. Ульяновых, г. Астрахань согласно описанию границ, приведённому в п. 2.160 настоящего постановления.

1.161. Установить границы территории объекта культурного наследия регионального значения «Набережная Варвациевского канала, XIX – нач. XX вв.» Набережная 1-го Мая г. Астрахань согласно описанию границ, приведённому в п. 2.161 настоящего постановления.

1.162. Установить границы территории объекта культурного наследия регионального значения «Набережная р. Волги, XIX – нач. XX вв.» по ул. Максима Горького, ул. Анатолия Сергеева г. Астрахань согласно описанию границ, приведённому в п. 2.162 настоящего постановления.

1.163. Установить границы территории объекта культурного наследия регионального значения «Набережная р. Кутум, XIX – нач. XX вв.» Красная Набережная г. Астрахань согласно описанию границ, приведённому в п. 2.163 настоящего постановления.

1.164. Установить границы территории объекта культурного наследия регионального значения «Никольская улица, XIX – нач. XX вв.» по ул. Никольская, г. Астрахань согласно описанию границ, приведённому в п. 2.164 настоящего постановления.

1.165. Установить границы территории объекта культурного наследия регионального значения «Продольно-Волжская улица, XIX – нач. XX вв.» по ул. Урицкого г. Астрахань согласно описанию границ, приведённому в п. 2.165 настоящего постановления.

1.166. Установить границы территории объекта культурного наследия регионального значения «Рождественская улица, XIX – нач. XX вв.» по ул. Коммунистическая г. Астрахань согласно описанию границ, приведённому в п. 2.166 настоящего постановления.

1.167. Установить границы территории объекта культурного наследия регионального значения «Сапожниковская улица, XIX – нач. XX вв.» ул. Коммунистическая в границах от Сапожниковского моста до ул. Академика Королева г. Астрахань согласно описанию границ, приведённому в п. 2.167 настоящего постановления.

1.168. Установить границы территории объекта культурного наследия регионального значения «Скаржинская улица, XIX – нач. XX вв.» ул. Фиолетова г. Астрахань согласно описанию границ, приведённому в п. 2.168 настоящего постановления.

1.169. Установить границы территории объекта культурного наследия регионального значения «Старо-Агарянская улица, XIX – нач. XX вв.» по ул. Адмиралтейская в границах от ул. Никольская до Коммерческого моста, г. Астрахань согласно описанию границ, приведённому в п. 2.169 настоящего постановления.

1.170. Установить границы территории объекта культурного наследия регионального значения «Старо-Мултановская улица, XIX – нач. XX вв.» по ул. Куйбышева г. Астрахань согласно описанию границ, приведённому в п. 2.170 настоящего постановления.

1.171. Установить границы территории объекта культурного наследия регионального значения «Губернаторский сад (Александровский сквер.), XVIII – нач. XIX вв.» Братский сад г. Астрахань согласно описанию границ, приведённому в п. 2.171 настоящего постановления.

1.172. Установить границы территории объекта культурного наследия регионального значения «Сад пассажирской и товарной пристани пароходного общества «Кавказ и Меркурий», 2-я пол. XIX – нач. XX вв.» Парк 17-й пристани В границах: ул. Адмиралтейская, проспект Молодежный, набережная Волги, пер. Бульварный г. Астрахань согласно описанию границ, приведённому в п. 2.172 настоящего постановления.

1.173. Установить границы территории объекта культурного наследия регионального значения «Сад общества велосипедистов, 1894 – нач. XX в.» согласно описанию границ, приведённому в п. 2.173 настоящего постановления.

1.174. Установить границы территории объекта культурного наследия регионального значения «Сад «Колизей», нач. XX в.» согласно описанию границ, приведённому в п. 2.174 настоящего постановления.

1.175. Установить границы территории объекта культурного наследия регионального значения «Полицейский сад, 2-я пол. XIX – XX вв.» Морской сад согласно описанию границ, приведённому в п. 2.175 настоящего постановления.

1.176. Установить границы территории объекта культурного наследия регионального значения «Облупинский сад, кон. XIX – нач. XX вв.» В границах: ул. Ленина, между домами № 15 и 19 ул. Володарского ул. Чернышевского г. Астрахань, согласно описанию границ, приведённому в п. 2.176, настоящего постановления.

1.177. Установить границы территории объекта культурного наследия регионального значения «Сад «Аркадия», кон. XIX – нач. XX вв. «Парк культуры им. Карла Маркса согласно описанию границ, приведённому в п. 2.177 настоящего постановления.

1.178. Установить границы территории объекта культурного наследия регионального значения «Сад имени императора Николая I, 1898 – 1913 гг.» Парк им. В.И. Ленина В границах: ул. Коммунистическая ул. Анри Барбюса ул. Академика Королева ул. Максаковой, г. Астрахань согласно описанию границ, приведённому в п. 2.178, настоящего постановления.

1.179. Установить границы территории объекта культурного наследия регионального значения «Сад курорта «Тинаки», кон. XIX- нач. XX вв.» Тинаки-1 на правом берегу реки Волги Наримановского района согласно описанию границ, приведённому в п. 2.179 настоящего постановления.

2. Описание границ территорий объектов культурного наследия регионального значения, расположенных на территории Астраханской области:

2.1. Границы территории объекта культурного наследия регионального значения ««Варвациевский канал – место проведения маевок в период революции 1905 – 1907 гг. (XVIII в.)» канал им.1-го Мая (Набережная 1 Мая) г. Астрахань устанавливаются по красным линиям застройки ул. Набережная 1 Мая, в соответствии со схематичным планом.

2.2. Границы территории объекта культурного наследия регионального значения «Дом Полякова И.П., до 1902 г.» ул. Н. Качуевской, 7 (Лит. «А») г. Астрахань устанавливаются по красным линиям застройки ул. Н. Качуевской, в границах домовладения.

2.3. Границы территории объекта культурного наследия регионального значения «Дом жилой с лавками, нач. XX в.» по ул. Оленегорская, 4 г. Астрахань устанавливаются по красным линиям застройки ул. Оленегорская, в границах земельного участка № 30:12:040853:2.

2.4. Границы территории объекта культурного наследия регионального значения «Дом Аладжалова К.Х., 1901 – 1902 гг.» по ул. Свердлова, 73 (Лит. «А, А1») г. Астрахань устанавливаются по красным линиям застройки ул. Свердлова, в границах домовладения.

2.5. Границы территории объекта культурного наследия регионального значения «Дом доходный Багирова М.А.Д. (с 1918 г - городского коммунального отдела), 1902 г., 1918 – 1928 гг., арх. Ананьев В.М.» по ул. Советская, 8/ ул. Чернышевского, 7/ сквер «Комсомольский» (лит. «А,а,а1-14») г. Астрахань устанавливаются по красным линиям застройки ул. Советская, ул. Чернышевского, в границах домовладения..

2.6. Границы территории объекта культурного наследия регионального значения «Усадьба Чурбакова, 2-я пол. XIX в.» по ул. Советской Милиции, 15 г. Астрахань устанавливаются по красным линиям застройки ул. Советской Милиции, в границах земельного участка № 30:12:010582:14.

2.7. Границы территории объекта культурного наследия регионального значения «Банк Государственный (Астраханское отделение), 1882 – 1885 гг., арх. Знаменский П., Коржинский П.И.» ул. Эспланадная, 6, 8 (Лит. «А,а», «А,а») г. Астрахань устанавливаются по красным линиям застройки ул. Эспланадная, в границах земельных участков № 30:12:010587:2, № 30:12:010587:12.

2.8. Границы территории объекта культурного наследия регионального значения «Дом Свирилиной А.Н., кон. XIX в.» по ул. Эспланадная, 13/ ул. Тургенева, 3 (Лит. «А») г. Астрахань устанавливаются по красным линиям застройки ул. Эспланадная, ул. Тургенева, в границах земельного участка № 30:12:010585:32.

2.9. Границы территории объекта культурного наследия регионального значения «Банк Русский для внешней торговли со службами, нач. XX в. – 1910 г., арх. Балинский» по ул. Эспланадная, 14 (Лит. «А,», «Б, Б1,б») г. Астрахань устанавливаются по красным линиям застройки ул. Эспланаданая, в границах земельного участка № 30:12:010588:8.

2.10. Границы территории объекта культурного наследия регионального значения «Усадьба Тимофеевой П.И. (Кононовой М.А.), кон. 19 - нач. 20 в.» по ул. Эспланадная, 16 (Лит. «А, а, И, и», «Б, б», «В», «Г», «Д, д») г. Астрахань устанавливаются по красным линиям застройки ул. Эспланадная, в границах земельного участка № 30:12:010588:7.

2.11. Границы территории объекта культурного наследия регионального значения «Английский магазин Керн, 2-я пол. XIXв.» по ул. Эспланадная, 19/ ул. Свердлова, 28 г. Астрахань устанавливаются по красным линиям застройки ул. Эспланадная, ул. Кирова, ул. Свердлова, в границах земельного участка № 30:12:010589:7.

2.12. Границы территории объекта культурного наследия регионального значения «Училище пятое приходское мужское, 1902-1904 гг., арх. Вальдовский-Варганек В.Б., Дмитриади (?)» по ул. Эспланадная, 30 (Лит. «А») г. Астрахань устанавливаются по красным линиям застройки ул. Эспланадная, в границах земельного участка № 30:12:010605:8.

2.13. Границы территории объекта культурного наследия регионального значения «Здание первых советских пятилеток, кон. 1930-х гг.» по ул. Эспланадная, 36/ ул. Шелгунова, 9/ ул. Молодой Гвардии, 15 г. Астрахань устанавливаются по красным линиям застройки ул. Эспланадная, ул. Шелгунова, ул. Молодой Гвардии, в границах земельного участка № 30:12:010315:16.

2.14. Границы территории объекта культурного наследия регионального значения «Дом купца Н.В. Смирнова (позже - владельца сетевязальной фабрики И. Склянина), кон.1880-х гг. (Дом, в котором в 1919-1920 гг. жил С.М. Киров)» по ул. Эспланадная, 45/ ул. Шелгунова, 7 г. Астрахань устанавливаются по красным линиям застройки ул. Эспланадная, ул. Шелгунова, в границах земельного участка № 30:12:010607:2.

2.15. Границы территории объекта культурного наследия регионального значения «Дом со складами Халафова П.М., 1904 г.» по ул. Урицкого, 6/ ул. М. Горького, 5 (Лит. «А, а1-2, Е, Ж», «Б, В») г. Астрахань устанавливаются по красным линиям застройки ул. Урицкого, ул. М. Горького, в границах земельного участка № 30:12:010127:7.

2.16. Границы территории объекта культурного наследия регионального значения «Усадьба Панова, 2-я пол. XIX в.» по ул. Урицкого, 40/ ул. Пугачёва, 5 (Лит. «А», «С», ворота) г. Астрахань устанавливаются по красным линиям застройки ул. Урицкого, ул. Пугачева в границах земельного участка № 30:12:010134:1.

2.17. Границы территории объекта культурного наследия регионального значения «Дом Федорова М. Ф., с гостиницей «Европейская», нач. 1890-х гг.» по ул. Фиолетова, 5/ ул. Свердлова, 8 (Лит. «А, А1») г. Астрахань устанавливаются по красным линиям застройки ул. Фиолетова, ул. Свердлова в границах земельного участка № 30:12:010125:13.

2.18. Границы территории объекта культурного наследия регионального значения «Приходская школа церкви во имя Преображения Господня, кон. XIX- нач. XX вв.» по ул. Черниковская, 9 г. Астрахань устанавливаются по красным линиям застройки ул. Черниковской, в границах домовладения.

2.19. Границы территории объекта культурного наследия регионального значения «Дом Ивановой, кон. XIX в.» пл. Шаумяна, 24 (Лит. «А») г. Астрахань устанавливаются по красным линиям застройки пл. Шаумяна, в границах земельного участка № 30:12:010396:24.

2.20. Границы территории объекта культурного наследия регионального значения «Дом Верова, кон. XIX в.» пл. Шаумяна, 26 (Лит. «А», «а») г. Астрахань устанавливаются по красным линиям застройки ул. Шаумяна, в границах домовладения.

2.21. Границы территории объекта культурного наследия регионального значения Хоральная синагога» по ул. Шаумяна, 14а г. Астрахань устанавливаются по красным линиям застройки ул. Шаумяна, в границах земельного участка № 30:12:010397:347.

2.22. Границы территории объекта культурного наследия регионального значения «89 Дом офицеров (гарнизона), 1958 г.» по адресу: Астраханская область, Ахтубинский район, г. Ахтубинск, пл. Ленина (здание 89 Дома офицеров (гарнизона) и ограда) устанавливаются по красным линиям застройки ул. Сталинградская, ул. Циолковского, пл. Ленина, в границах парковой зоны.

2.23. Границы территории объекта культурного наследия регионального значения «Дом Смолякова, кон. XIXв.» по адресу: Ахтубинский район, с. Капустин Яр, ул. Октябрьская, 2, устанавливаются по красным линиям застройки ул. Октябрьская, в границах домовладения.

2.24. Границы территории объекта культурного наследия регионального значения «Волостное и сельское правление, 1891 г.» по адресу: Ахтубинский район, с. Пологое Займище ул. Советская устанавливаются по красным линиям застройки ул. Советская, в границах домовладения.

2.25. Границы территории объекта культурного наследия регионального значения «Церковь во имя Святителя Чудотворца Николая, 1907 – 1908 гг.» по адресу: Володарский район, с. Мултаново устанавливаются в 50 м от стен храма.

2.26. Границы территории объекта культурного наследия регионального значения «Церковь во имя Благоверного Великого князя Александра Невского, 1909 – 1910 гг.» по адресу: Володарский район, с. Разино устанавливаются в границах ограды храма и земельного участка № 30:02:220301:33.

2.27. Границы территории объекта культурного наследия регионального значения «Дом владельца Табун-Аральского конезаводчика Хрипина, 2-я пол. XIX в.» по адресу: Енотаевский район, с. Енотаевка ул. Ленина, 1/ ул. Калинина, 20 устанавливаются по красным линиям застройки ул. Ленина, ул. Калинина, в границах домовладения.

2.28. Границы территории объекта культурного наследия регионального значения «Дом жилой, 2-я пол. XIX в.» по адресу: Енотаевский район, с. Енотаевка ул. Ленина, 11/ ул. Коммунистическая, 17 устанавливаются по красным линиям застройки ул. Ленина, ул. Коммунистическая, в границах домовладения.

2.29. Границы территории объекта культурного наследия регионального значения «Магазины со складами, кон. XIX в.» по адресу: Енотаевский район, с. Никольское ул. Кирова, 44/ ул. Советская устанавливаются по красным линиям застройки ул. Кирова, ул. Советская, в границах домовладения.

2.30. Границы территории объекта культурного наследия регионального значения «Церковь во имя Михаила Архангела, 1870 г.» по адресу: Енотаевский район, с. Владимировка устанавливаются в 50 метрах от стен храма.

2.31. Границы территории объекта культурного наследия регионального значения «Дом Тимофеева, 2-я пол. XIX в.» по адресу: с. Красный Яр ул. Горького, 66 устанавливаются в границах земельных участков №30:06:100435:120, № 30:06:100435:4.

2.32. Границы территории объекта культурного наследия регионального значения «Дом купца Ветлугина, кон. XIX - нач. XX вв. (филиал музея-заповедника)» по адресу: Красноярский район, с. Красный Яр ул. Молодой Гвардии, 60/ ул. Советская устанавливаются по красным линиям застройки ул. М. Гвардии, ул. Советская, в границах домовладения.

2.33. Границы территории объекта культурного наследия регионального значения «Церковь во имя Покрова Пресвятой Богородицы, 1850 – 1853 гг.» по адресу: Лиманский район, с. Басы устанавливаются в 50 метрах от стен храма.

2.34. Границы территории объекта культурного наследия регионального значения «Лабаз купца Лепехина, 2-я пол. XIX в.» по адресу: Лиманский район, с. Яндыки, ул. Кирова, 133 а (Лит. «А») устанавливаются по красным линиям застройки ул. Кирова, в границах домовладения.

2.35. Границы территории объекта культурного наследия регионального значения «Грязелечебница Тинакская Приказа Общественного Призрения, кон. 19 в., 1900 – 1913 гг.» по адресу: Наримановский район, курорт «Тинаки-1» устанавливаются по красным линиям застройки ул. Урицкого, ул. М. Горького, в границах домовладения.

2.36. Границы территории объекта культурного наследия регионального значения «Ахматовская школа садоводства, огородничества и виноградарства с флигелем, кон. XIX - нач. XX в.» по адресу: Приволжский район, с. Началово, ул. Ленина, 110 устанавливаются по красным линиям застройки ул. Ленина в границах территории больницы и земельного участка № 30:09:050408:18.

2.37. Границы территории объекта культурного наследия регионального значения «Дом купца Соколова, нач. XX в.» по адресу: Харабалинский район, с. Хошеутово ул. Советская, 15 устанавливаются по красным линиям застройки ул. Советская в границах домовладения.

2.38. Границы территории объекта культурного наследия регионального значения «Усадьба Чащина И.М., 2-я пол. XIX в.» по адресу: Черноярский район, с. Вязовка ул. Советская, 90, 92 устанавливаются по красным линиям застройки ул. Советская, в границах домовладения.

2.39. Границы территории объекта культурного наследия регионального значения «Дом купца Б. Самитова, где родилась и жила татарская поэтесса Самитова Г.Б. (1862 – 1929)» по адресу: Черноярский район, с. Каменный Яр, пер. Самитовой, 5 устанавливаются в 50 метрах от стен здания.

2.40. Границы территории объекта культурного наследия регионального значения «Дом купца Зверева, кон. XIX в.» по адресу: Черноярский район, с. Каменный Яр ул. Советская устанавливаются в 50 метрах от стен здания.

2.41. Границы территории объекта культурного наследия регионального значения «Усадьба купца Якунина, 2-я пол. XIX в.» по адресу: Черноярский район, с. Черный Яр, ул. Кирова, 3/ ул. 50 лет Октября, 11 устанавливаются по красным линиям застройки ул. Кирова, ул. Маршала Жукова, в границах земельного участка № 30:11:130202:3338.

2.42. Границы территории объекта культурного наследия регионального значения «Дом купца Тимофеева, 1890-е гг.» по адресу: Черноярский район, с. Черный Яр ул. Кирова, 9 устанавливаются по красным линиям застройки ул. Кирова, в границах земельного участка № 30:11:130202:3342.

2.43. Границы территории объекта культурного наследия регионального значения «Дом жилой, сер. XIX в.» по адресу: Черноярский район, с. Черный Яр, ул. Красногвардейская, 19 устанавливаются по красным линиям застройки ул. Красногвардейская, в границах земельного участка № 30:11:130202:2713.

2.44. Границы территории объекта культурного наследия регионального значения «Здание присутственных мест, XIX в. (филиал музея-заповедника)» по адресу: Черноярский район, с. Черный Яр пл. Ленина, 2 устанавливаются по красным линиям застройки ул. Ленина, в границах земельного участка № 30:11:130201:4655.

2.45. Границы территории объекта культурного наследия регионального значения «Общественный банк (казначейство), сер. XIX в.» по адресу: Черноярский район, с. Черный Яр ул. Ленина, 12/ ул. Кирова, 1 устанавливаются по красным линиям застройки ул. Ленина, ул. Кирова в границах земельного участка № 30:11:130201:80.

2.46. Границы территории достопримечательного места «Исторический центр г. Астрахани – Белый город, кон. XVI – нач. XX в.» устанавливаются в границах красных линий застройки исторических улиц зданий, ограждений, садов и скверов: ул. Ленина (Белогородская) №№ 1-27; ул. Михаила Аладьина (Мало-Демидовская) №№ 6-12; ул. Октябрьская (Соборная) №№ 2 и 1-15; ул. Эспланадная (Э(к)спланадная) №№ 2-38; включая внутреннюю застройку исторических улиц: Володарского (Инде(и)йская) №№ 9-21; Кирова (Табачный ряд, Полицейская, Паробу(и)чебугорная) №№ 11-27, Красного Знамени №№ 1-15 и 2-16, Коммунистическая (Рождественская) №№ 2-14 и 1-11, Молодой Гвардии (Спасская) №№ 1-17 и 2-18, Советская (Большая, Екатерининская, Московская) №№ 1-25 и 2-30; пер. Театральный (Безымянный, Прибыльный) №№ 1-5 и 2-6, Халтурина (Ахматовская) №№ 1-15 и 2-12, Чернышевского (Почтовая) №№ 1-17 и 2-18, Шелгунова (Смоленская) №№ 9-15 и 10-20 г. Астрахань.

2.47. Границы территории достопримечательного места «Посад (междуречье Кутума и Варвациевского канала), XVIII – нач. XX в.» устанавливаются в границах: ул. Набережная 1-го Мая/ ул. Красная Набережная/ ул. Адмиралтейская/ ул. Победы г. Астрахань.

2.48. Границы территории достопримечательного места «Коса, XIX – нач. XX в.» устанавливается в границах: ул. Адмиралтейская ул. Красная Набережная ул. Максима Горького ул. Анатолия Сергеева (набережная р. Волги), проспект А. Гужвина г. Астрахань.

2.49. Границы территории достопримечательного места «Адмиралтейская коса, XVIII – нач. XX в.» устанавливается в границах: ул. Набережная Приволжского затона, проспект Молодежный, пер. Щепкина, ул. Бабефа г. Астрахань устанавливаются по красным линиям застройки ул. Фиолетова, ул. Свердлова.

2.50. Границы территории достопримечательного места «Закутумье, XIX – нач. XX в.» устанавливаются по ул. Красная Набережная, ул. Адмиралтейская, ул. Анри Барбюса, ул. Куйбышева, ул. Ю. Селенского, ул. Максаковой, ул. Полякова, ул. Савушкина, ул. Анри Барбюса, комплекс областной клинической (Александро-Мариинской) больницы, пл. Вокзальная, железнодорожный вокзал, ул. Победы, ул. Каховского г. Астрахань.

2.51. Границы территории достопримечательного места «Солдатская слобода, XIX – нач. XX в.» устанавливаются по ул. Каховского, ул. Софьи Перовской, ул. Барсовой, пер. Карла Маркса г. Астрахань.

2.52. Границы территории достопримечательного места «Армянская слобода, XVIII –нач. XX в.» устанавливаются по ул. Набережная 1-го Мая, ул. Мусы Джалиля, ул. Епишина, ул. Дарвина г. Астрахань.

2.53. Границы территории достопримечательного места «Татарская слобода, XVIII – нач. XX в.» устанавливаются по ул. Набережная 1-го Мая, ул. Волжская, ул. Плещеева ул. Мусы Джалиля г. Астрахань.

2.54. Границы территории достопримечательного места «Безродная слобода, Теребиловка, XIX - нач. XX в.» устанавливаются по ул. Набережная 1-го Мая, ул. Волжская ул. Плещеева ул. Боевая, ул. Карла Либкнехта, ул. Генерала Епишева, ул. Менжинского, ул. Хабаровская, ул. Набережная Приволжского затона г. Астрахань.

2.55. Границы территории достопримечательного места «Городо-форпостинская (с 1893 г. - Атаманская) станица, 1785 г. - нач. XX в.» устанавливаются по ул. Гайдара, ул. Аристова, ул. Карла Маркса, ул. Комсомольская, пер. Пугачева ул. Пирогова, пер. Нальчикский, Набережная реки Волги г. Астрахань.

2.56. Границы территории достопримечательного места «Базар «Большие Исады», XVIII – нач. XX в.» устанавливаются по ул. Набережная 1-го Мая, ул. Красная Набережная, ул. Победы г. Астрахань.

2.57. Границы территории достопримечательного места «Татарский базар, XIX - нач. XX вв.» устанавливаются по ул. Набережная Приволжского затона, пл. Свободы, ул. Котовского, ул. Боевая г. Астрахань.

2.58. Границы территории достопримечательного места «Городское православное кладбище, XIX – XX вв.» устанавливаются по ул. Софьи Перовской, берег реки Кутум.

2.59. Границы территории достопримечательного места «Исторический центр с.Капустин Яр, 2-я пол. XIX - нач. XX вв.» устанавливаются по ул. Советская в границах от ул. Богдана Хмельницкого до ул. Октябрьская с. Капустин Яр Ахтубинского района.

2.60. Границы территории достопримечательного места «Исторический центр с.Красный Яр, 2-я пол. XIX – нач. XX вв.» устанавливаются по ул. Советская ул. Генерала Тутаринова ул. Молодежная, с. Красный Яр Красноярского района.

2.61. Границы территории достопримечательного места «Исторический центр с.Черный Яр, XVIII – нач. XX вв.» устанавливаются по ул. Жуковского, ул. Ленина, ул. Кирова, ул. Гагарина с. Черный Яр, Черноярский район.

2.62. Границы территории объекта культурного наследия регионального значения «Братская могила красногвардейцев, погибших в боях за установление Советской власти в г. Астрахани в январе – феврале 1918 г.» расположенная в Братский сад ул. Кирова г. Астрахань устанавливаются в 25 метрах от захоронения.

2.63. Границы территории объекта культурного наследия регионального значения «Братская могила советских воинов, погибших в боях на подступах к г. Астрахани в феврале 1943 г.», расположенная в Братском саду по ул. Кирова г. Астрахань, устанавливаются в 25 метрах от захоронения.

2.64. Границы территории объекта культурного наследия регионального значения «Братская могила Чугунова П.П., начальника Астраханского гарнизона, И.Е. Лемисова (1878 – 1929 гг.), Трофимова (1878 – 1927 гг.), участников гражданской войны», расположенная на территории Кремля г. Астрахань, устанавливаются в 25 метрах от захоронения.

2.65. Границы территории объекта культурного наследия регионального значения «Могила Вахтанга VI (1675 – 1737 гг.), царя грузинского, крупного государственного деятеля, поэта и ученого», расположенной Успенский собор Кремль г. Астрахань устанавливаются по границам стен Успенского собора.

2.66. Границы территории объекта культурного наследия регионального значения «Могила Теймураза II, царя грузинского, выдающегося грузинского поэта, скончавшегося по пути из Москвы в Грузию (1761 г.)» Успенский собор Кремль г. Астрахань устанавливаются по границам стен Успенского собора.

2.67. Границы территории объекта культурного наследия регионального значения «Могила доктора И.А. Деминского и медсестры Е.М.

Красильниковой, погибших при исполнении долга от чумы в с. Рахинка в 1912 г. (памятник установлен в 1956 г.)» на территории противочумной станции по ул. Кубанская, 3 г. Астрахань, устанавливаются в 25 метрах от захоронения.

2.68. Границы территории объекта культурного наследия регионального значения «Братская могила моряков, погибших при ликвидации мартовского контрреволюционного мятежа в Астрахани в 1919 г.», расположенного в Морском саду ул. Советская г. Астрахань, устанавливаются в 25 метрах от захоронения.

2.69. Границы территории объекта культурного наследия регионального значения «Могила Трусова А.Е., создателя большевистской организации Астрахани, видного политического деятеля (1888 – 1919 гг.)», расположенного по ул. Эспланадная, сквер г. Астрахань устанавливаются в границах сквера.

2.70. Границы территории объекта культурного наследия регионального значения «Могила предков В.И. Ленина – деда Н.В. Ульянова и дяди В.Н. Ульянова», расположенного на территории городского кладбища по ул. Софьи Перовской г. Астрахань устанавливаются в 25 метрах от захоронения.

2.71. Границы территории объекта культурного наследия регионального значения «Братская могила участников гражданской войны летчиков Короткова А., Кучинского, Богушевского Р., начальника Волжско-Каспийской военной флотилии Уткина А.В., погибших в 1919 г.» расположенного на территории городского кладбища по ул. Софьи Перовской г. Астрахань устанавливаются в 25 метрах от захоронения.

2.72. Границы территории объекта культурного наследия регионального значения «Могила М.А. Орлова, агролесомелиоратора, героя труда, лауреата Сталинской премии (1881 – 1955 гг.)» расположенного на территории городского кладбища по ул. Софьи Перовской г. Астрахань устанавливаются в 25 метрах от захоронения.

2.73. Границы территории объекта культурного наследия регионального значения «Могила Е.Щугара, комиссара интернациональной бригады, погибшего за Советскую власть 2 января 1918 г.» расположенного на территории городского кладбища по ул. Софьи Перовской г. Астрахань устанавливаются в 25 метрах от захоронения.

2.74. Границы территории объекта культурного наследия регионального значения «Могила художника П.А. Власова, героя труда (1857 - 1935 гг.)» расположенного на территории городского кладбища по ул. Софьи Перовской г. Астрахань, устанавливаются в 25 метрах от захоронения.

2.75. Границы территории объекта культурного наследия регионального значения «Могила профессионального революционера Ю.Д. Мельникова, создателя первых марксистских кружков в Харькове, Киеве и Астрахани (1868 – 1900 гг.)» расположенного на территории городского кладбища по ул. Софьи Перовской г. Астрахань устанавливаются в 25 метрах от захоронения.

2.76. Границы территории объекта культурного наследия регионального значения «Могила гвардии лейтенанта, Героя Советского Союза М.П. Криворотова, погибшего в 1943 г. при защите дальних подступов к г. Астрахани (1920 – 1943 гг.)», расположенного на территории городского кладбища по ул. Софьи Перовской г. Астрахань устанавливаются в 25 метрах от захоронения.

2.77. Границы территории объекта культурного наследия регионального значения «Могила члена президиума Губпрофсовета, борца за рабочее дело Н.Г. Вразовского (1894 – 1920 гг.)» расположенного на территории городского кладбища по ул. Софьи Перовской г. Астрахань, устанавливаются в 25 метрах от захоронения.

2.78. Границы территории объекта культурного наследия регионального значения «Могила астраханского военного комиссара Ф.И. Радченко, погибшего 15 августа 1918 г.» расположенного на территории городского кладбища по ул. Софьи Перовской г. Астрахань устанавливаются в 25 метрах от захоронения.

2.79. Границы территории объекта культурного наследия регионального значения «Могила командира астраханского отряда С.П. Бурова (1881 – 1918 гг.)», расположенного на территории городского кладбища по ул. Софьи Перовской г. Астрахань устанавливаются в 25 метрах от захоронения.

2.80. Границы территории объекта культурного наследия регионального значения «Могила борца за раскрепощение трудящихся женщин К.Е. Самойловой (1876 – 1921 гг.)», расположенного на территории городского кладбища по ул. Софьи Перовской г. Астрахань, согласно описанию границ, приведённому в п. 2.80 настоящего постановления.

2.81. Границы территории объекта культурного наследия регионального значения «Могила Ходоята Эмильбекле (Идаята Эминбейли), командира боевой дружины грузчиков-иранцев, азербайджанцев и татар, погибшего 12 марта 1919 г. во время контрреволюционного мятежа» устанавливаются в 25 метрах от захоронения.

2.82. Границы территории объекта культурного наследия регионального значения «Могила Щербаченко-Журавлева И.А., члена КПСС с 1918г., участника трех революций (1885 – 1936 гг.)» расположенного на территории городского кладбища по ул. Софьи Перовской г. Астрахань устанавливаются в 25 метрах от захоронения.

2.83. Границы территории объекта культурного наследия регионального значения «Братская могила Яшина А.Ф. и 6-ти неизвестных воинов Советской Армии, погибших во время бомбардировки с воздуха вражеской авиацией 29 сентября 1942 г.» расположенного на территории городского кладбища по ул. Софьи Перовской г. Астрахань, устанавливаются в 25 метрах от захоронения.

2.84. Границы территории объекта культурного наследия регионального значения «Братская могила воинов, погибших в Великой Отечественной войне 1941 – 1945 гг.» расположенного на территории городского кладбища по ул. Софьи Перовской г. Астрахань устанавливаются в 50 метрах от границ мемориала.

2.85. Границы территории объекта культурного наследия регионального значения «Братская могила начальника следственной части Астраханского отдела революционного военного трибунала при 78 стрелковой бригаде Заволжского округа Козлова И.М., члена РКП(б); участника гражданской войны, члена коллегии трибунала Заволжского военного округа, члена РКП(б) Мордовцева И.Г. и красноармейца Гусева Н. и Козаева С., расстрелянных «зеленой бандой» в с.Черный рынок 2 августа 1921 г.» расположенного на территории городского кладбища по ул. Софьи Перовской г. Астрахань, устанавливаются в 25 метрах от захоронения.

2.86. Границы территории объекта культурного наследия регионального значения «Могила комиссара по мусульманским делам К.Ш. Туйбахтина, погибшего в августовском контрреволюционном восстании 1918 г.», Татарское кладбище г. Астрахань, устанавливаются в 25 метрах от захоронения.

2.87. Границы территории объекта культурного наследия регионального значения «Братская могила воинов Советской Армии, погибших в годы Великой Отечественной войны 1941 – 1945 гг.», кладбище п. Трусово г. Астрахань, устанавливаются в 50 метрах от захоронения.

2.88. Границы территории объекта культурного наследия регионального значения «Братская могила воинов XI Армии, погибших в 1919 г.» у кладбища п. Трусово г. Астрахань, устанавливаются в 25 метрах от захоронения.

2.89. Границы территории объекта культурного наследия регионального значения «Братская могила участников гражданской войны, погибших в борьбе за Советскую власть 17 июля 1918 г.» летний сад им. 1-го Мая, п. Трусово г. Астрахань, устанавливаются в 25 метрах от захоронения.

2.90. Границы территории объекта культурного наследия регионального значения «Братская могила участников гражданской войны Эльдеева О.Б., Эредженова У. и Завертяева» у школы, п. Приволжье, г. Астрахань, устанавливаются в 25 метрах от захоронения.

2.91. Границы территории объекта культурного наследия регионального значения «Братская могила воинов Советской Армии, погибших в Великой Отечественной войне в 1942 г.», расположенный в п. Верхний Баскунчак, пост 413 км, Ахтубинский район, устанавливаются в 25 метрах от захоронения.

2.92. Границы территории объекта культурного наследия регионального значения «Братская могила воинов Советской Армии, погибших в Великой Отечественной войне в 1942 г.», расположенного на посту передачи, 500 м севернее от железной дороги, в п. Верхний Баскунчак, Ахтубинский район, устанавливаются в 25 метрах от захоронения.

2.93. Границы территории объекта культурного наследия регионального значения «Братская могила воинов Советской Армии, погибших в Великой Отечественной войне в 1942 г. (21 человек)», 400 м на восток у переезда, в п. Верхний Баскунчак Ахтубинского района, устанавливаются в 25 метрах от захоронения.

2.94. Границы территории объекта культурного наследия регионального значения «Братская могила моряков, погибших во время бомбардировки вражеской авиацией в 1942 г.» на 413 км железной дороги п. Верхний Баскунчак Ахтубинского района, устанавливаются в 25 метрах от захоронения.

2.95. Границы территории объекта культурного наследия регионального значения «Братская могила воинов Советской Армии, погибших в Великой Отечественной войне в 1942 г.» в 5 км от поселка Верхний Баскунчак на юго-восток в Ахтубинском районе, устанавливаются в 25 метрах от захоронения.

2.96. Границы территории объекта культурного наследия регионального значения «Могила неизвестного летчика, погибшего в Великой Отечественной войне в 1942 г.» 5 км по дороге в с.Болхуны п. Верхний Баскунчак Ахтубинского района, устанавливаются в 25 метрах от захоронения.

2.97. Границы территории объекта культурного наследия регионального значения «Братская могила воинов Советской Армии, погибших в Великой Отечественной войне в 1942 г. (захоронено 175 человек)» привокзальная площадь, станция Верхний Баскунчак, Ахтубинского района, устанавливаются в 25 метрах от захоронения.

2.98. Границы территории объекта культурного наследия регионального значения «Братская могила воинов Советской Армии, погибших в Великой Отечественной войне в 1942г. (захоронено 8 человек)» кладбище, п. Нижний Баскунчак, Ахтубинского района, устанавливаются в 25 метрах от захоронения.

2.99. Границы территории объекта культурного наследия регионального значения «Братская могила Заикина В., Мазина Ф., Петрова Ф., Ипичева И., участников гражданской войны 9 января 1921 г.» сквер, п. Нижний Баскунчак, Ахтубинского района, устанавливаются в 25 метрах от захоронения.

2.100. Границы территории объекта культурного наследия регионального значения «Братская могила воинов Советской Армии погибших в Великой Отечественной войне в 1942 г.» около железнодорожного пути № 11 ст. Ахтуба, (г.Ахтубинск) Ахтубинского района, устанавливаются в 25 метрах от захоронения.

2.101. Границы территории объекта культурного наследия регионального значения «Братская могила красногвардейцев, погибших в борьбе за Советскую власть в 1920 г.» около летней киноплощадки ст. Ахтуба, (г. Ахтубинск, летняя киноплощадка кинотеатра железнодорожников-?), Ахтубинский район, устанавливаются в 25 метрах от захоронения.

2.102. Границы территории объекта культурного наследия регионального значения «Братская могила Тамбовцева П.Ф., председателя волостного исполкома, Пестова А.Д., начальника милиции Стрельцова И.Т., Воскобойникова И.Ф., Тощенко М.И. – участников гражданской войны, погибших в 1919 г., 2-х неизвестных летчиков, погибших в 1942 г. и Становского В.И., майора Советской Армии, умершего от ран в 1946 г.» центральный парк (бывш.с. Владимировка, в центре летнего парка) г. Ахтубинск, Ахтубинского района, устанавливаются в границах парка.

2.103. Границы территории объекта культурного наследия регионального значения «Могила Синькова, лейтенанта Советской Армии, погибшего в 1942 г.» 500 м севернее консервного завода на кладбище г.Ахтубинск, (бывш.с.Владимировка), Ахтубинского района, устанавливаются в границах центрального парка с. Владимировка (г. Ахтубинск).

2.104. Границы территории объекта культурного наследия регионального значения «Братская могила воинов Советской Армии, погибших в Великой Отечественной в 1942 г (захоронено 3 офицера и 9 солдат)», 500 м севернее консервного завода г.Ахтубинск, (бывш. с.Владимировка), Ахтубинского района устанавливаются в границах центрального парка с. Владимировка (г. Ахтубинск).

2.105. Границы территории объекта культурного наследия регионального значения «Братская могила воинов Советской Армии, погибших в Великой Отечественной войне в 1942 г. (захоронено 7 чел.)» г. Ахтубинск (бывш. Петропавловка), Ахтубинского района, устанавливаются в 25 метрах от захоронения.

2.106. Границы территории объекта культурного наследия регионального значения ««Братская могила коммунаров Скрипникова П.К. и Глазкова П.Р., погибших во время контрреволюционного восстания 25 декабря 1918 г.» в центре села Болхуны, Ахтубинского района устанавливаются в 25 метрах от захоронения.

2.107. Границы территории объекта культурного наследия регионального значения «Братская могила Маслова Т.Ф. – коммуниста, Краснова С.Н. – комсомольца, убитых белобандитами 21 сентября 1921 г. и Кантемирова И.И. колхозника-активиста, убитого бандитами на охранном посту 28 августа 1931 г.» около школы с. Батаевка, Ахтубинского района, устанавливаются в 25 метрах от захоронения.

2.108. Границы территории объекта культурного наследия регионального значения «Братская могила воинов Советской Армии, погибших в борьбе за Родину 26 августа 1942г.» станция Кочевая Ахтубинского района, устанавливаются в 25 метрах от захоронения.

2.109. Границы территории объекта культурного наследия регионального значения «Братская могила воинов Советской Армии, погибших в Великой Отечественной войне в 1941 – 1945 гг.» 1 км на северо-запад от ст. Пологое Займище, Ахтубинского района устанавливаются в 25 метрах от захоронения.

2.110. Границы территории объекта культурного наследия регионального значения «Могила Аникина Д.В., капитана Советской Армии, погибшего в борьбе за Родину 22 октября 1942 г.» с. Солянка, Полого-Займищенский сельсовет Ахтубинского района устанавливаются в 25 метрах от захоронения.

2.111. Границы территории объекта культурного наследия регионального значения «Могила комиссара Заборовского П.В., погибшего в гражданской войне в 1918 г.» школьный сквер, с. Пироговка, Ахтубинского района, устанавливаются в 25 метрах от захоронения.

2.112. Границы территории объекта культурного наследия регионального значения «Могила Колчина М.А., участника подавления Контрреволюционного мятежа в Астрахани в феврале 1918 г.» центр села Цветное, Володаровского района, устанавливаются в 25 метрах от захоронения.

2.113. Границы территории объекта культурного наследия регионального значения «Могила Курмангазы Сагырбаева, казахского композитора» 0,5 км южнее села Алтынжар, Володаровского района устанавливаются по границам мавзолея.

2.114. Границы территории объекта культурного наследия регионального значения «Могила неизвестного летчика, старшего сержанта, погибшего при аварии самолета в 1942 г.» с. Грачи Енотаевского района, устанавливаются в 25 метрах от захоронения.

2.115. Границы территории объекта культурного наследия регионального значения «Братская могила, в которой захоронены военком Москаленко Г.А., депутат уездного исполкома Фомин, погибшие в борьбе за Советскую власть в 1918 г.; коммунист Антюшев, убитый кулацкими бандитами при проведении хлебной разверстки в 1919 г.; секретарь волостного комитета партии, партизан по борьбе с белобандитами Лебедев Я.И., скончавшийся на боевом посту в 1924 г.; сотрудник ГПУ Рыбалкин, погибший при проведении коллективизации в 1930 г.» с. Енотаевка Енотаевского района устанавливаются в 25 метрах от захоронения.

2.116. Границы территории объекта культурного наследия регионального значения «Братская могила сельских активистов: рабочего монтера Бурахова М., председателя сельсовета Сергеева М.В., председателя волостного продовольственного комитета Сергеева М.И., активистов: Кривощапова И.А., Казачкова Ф.А., Казачкова Б.Я.,Чернова, военкома Панкина Г., расстрелянных белоказаками в 1919 г.» юго-западная окраина села Копановка Енотаевского района устанавливаются в 25 метрах от захоронения.

2.117. Границы территории объекта культурного наследия регионального значения «Братская могила моряков Каспийской военной флотилии; лейтенанта Борисова К.Л., старшины Приемского С., старшины Нацына Г.В., Подгорова П.П., Андреева А.Я., Донофорова С., Лебедева А.В., Левочкина М.Д., Твомбы Д.Ш., Галочкина А.А., погибших в Отечественной войне в 1943 г.» южная окраина села Замьяны Енотаевского района устанавливаются в 25 метрах от захоронения.

2.118. Границы территории объекта культурного наследия регионального значения «Могила участников гражданской войны Мигунова А.А. и неизвестного красноармейца, погибших за Советскую власть в марте 1919 г.» южная часть села Ветлянка, Енотаевского района, устанавливаются в 25 метрах от захоронения.

2.119. Границы территории объекта культурного наследия регионального значения «Могила Корнеева В.М., уполномоченного Оранжерейного рыбного промысла от Областьрыбы, зверски убитого на служебном посту белобандитами в 1922 г.» центр поселка Оранжереи Икрянинского района, устанавливаются в 25 метрах от захоронения.

2.120. Границы территории объекта культурного наследия регионального значения «Братская могила Саксонова И.И., Тараканова И.В., Иванова Г.Н., Моторина И.М., Михайлова С. участников гражданской войны, погибших в период ликвидации контрреволюционного восстания в марте 1919 г.» летний парк г. Камызяк Камызякского района устанавливаются в 25 метрах от захоронения.

2.121. Границы территории объекта культурного наследия регионального значения «Братская могила коммунаров, погибших в борьбе с белогвардейцами в мартовском восстании 1919 г. (захоронено 23 человека)» центр села Каралат Камызякского района, устанавливаются в 25 метрах от захоронения.

2.122. Границы территории объекта культурного наследия регионального значения «Братская могила Ефремова Н.К., Булыгина Ф.И., Долгина Н.И., участников гражданской войны, погибших в борьбе за Советскую власть в январе 1918 г.» центр села Раздор, Камызякского района, устанавливаются в 25 метрах от захоронения.

2.123. Границы территории объекта культурного наследия регионального значения ««Могила Косырева П.З., военкома и Ширяевой П., секретаря военкома, погибших в борьбе за Советскую власть 8 марта 1919 г.» центр села Алексеевка Камызякского района, устанавливаются в 25 метрах от захоронения.

2.124. Границы территории объекта культурного наследия регионального значения «Братская могила коммунаров Фролова П., Дядькина Я., Саламатова К., Чернова Г.М., Смирнова М., Ксенофонтова М.М., Новокрещенова Н.И., Федотова Ф., погибших в борьбе за Советскую власть в марте 1919 г.» во дворе школы с. Увары, Камызякского района, устанавливаются в 25 метрах от захоронения.

2.125. Границы территории объекта культурного наследия регионального значения «Братская могила коммунаров, погибших в борьбе за Советскую власть в марте 1919г. (захоронено 17 человек)» центр летнего парка с. Иванчуг, Камызякского района, устанавливаются в 25 метрах от захоронения.

2.126. Границы территории объекта культурного наследия регионального значения «Братская могила коммунаров, погибших в борьбе за Советскую власть в марте 1919 г. (захоронено 15 человек)» центр села Чаган, Камызякского района, устанавливаются в 25 метрах от захоронения.

2.127. Границы территории объекта культурного наследия регионального значения «Могила летчика-лейтенанта Ковалева, погибшего при выполнении боевого задания в Великой Отечественной войне 1941 – 1945 гг.» центр села. Никольское, Камызякского района устанавливаются в 25 метрах от захоронения.

2.128. Границы территории объекта культурного наследия регионального значения «Братская могила коммунаров Зайкова И.А., Игнатьева Л.В., Игнатьева А.И., Иванова А.И., погибших в борьбе за Советскую власть в марте 1919 г.» центр села Никольское, Камызякского района, устанавливаются в 25 метрах от захоронения.

2.129. Границы территории объекта культурного наследия регионального значения «Братская могила Вакурова М.С., заместителя председателя уездной ЧК, Мордовцева И.И., Мордовцева К.И., партизанов, Пьянова Т., Зубаренко С., Комарова А.; Ефремова П., Малышевского П., Альтинова Б., красногвардейцев, погибших в боях за Советскую власть 18 августа 1918 г.» в центре летнего парка с. Красный Яр, Красноярского района, устанавливаются в 25 метрах от захоронения.

2.130. Границы территории объекта культурного наследия регионального значения «Братская могила Минякова П., Бороды С., Кочубей П., Назаренко Е., Наговицына Д. и Романова И., воинов Советской Армии, погибших в боях за Родину в 1942 г.» кладбище Маячное, с.Красный Яр, Красноярского района устанавливаются в 25 метрах от захоронения.

2.131. Границы территории объекта культурного наследия регионального значения «Могила летчика Самойлова, погибшего в Великой Отечественной войне за Родину в 1942 г.» в центре села Караванное, Лиманского района устанавливаются в 25 метрах от захоронения.

2.132. Границы территории объекта культурного наследия регионального значения «Братская могила группы коммунистов, Трубицына И.В. и четырех неизвестных активистов, погибших во время коллективизации сельского хозяйства в июне 1932 г.» в с. Басы Лиманского района, устанавливаются в 25 метрах от захоронения.

2.133. Границы территории объекта культурного наследия регионального значения «Братская могила воинов XI Армии, погибших в 1919 г.» кладбище с. Карантинное, Наримановского района устанавливаются в 25 метрах от захоронения.

2.134. Границы территории объекта культурного наследия регионального значения «Братская могила воинов Советской Армии, погибших при бомбардировке вражеской авиацией 26 июня 1943 г.» кладбище с. Солянка, Наримановского района устанавливаются в 25 метрах от захоронения.

2.135. Границы территории объекта культурного наследия регионального значения «Братская могила коммунаров Рыбкина М., Сафатова И., Кривых Н., Фаламеева Ф., Аверьянова С. и Аверьяновой А., погибших в борьбе с кулачеством 22 февраля 1930 г.» в центре села Началово, Приволжского района устанавливаются в 25 метрах от захоронения.

2.136. Границы территории объекта культурного наследия регионального значения «Братская могила Богатова М.И., члена РКП(б) с 1917 г., Елдышева Ф.И., члена РКП(б) с 1917г., и неизвестного красногвардейца, погибших в борьбе за Советскую власть в 1920 г. Надзенова А.Д., члена РКП(б), старого революционера, участника восстания на броненосце «Потемкин», умершего в 1947 г.» юго-западная окраина села Харабали, Харабалинского района устанавливаются в 25 метрах от захоронения.

2.137. Границы территории объекта культурного наследия регионального значения «Братская могила Алышевского А.П., Александрова М.Г., майоров, Захарова М.С., Демина Г.У., капитанов, погибших в Великой Отечественной войне 1941 – 1945 гг.» юго-западная окраина села Харабали, Харабалинского района, устанавливаются в 25 метрах от захоронения.

2.138. Границы территории объекта культурного наследия регионального значения «Могила комиссара Болтунова И.В. и красногвардейца Ахметова, погибших в борьбе с белогвардейцами в 1919 г.» центр села Сасыколи, Харабалинского района, устанавливаются в 25 метрах от захоронения.

2.139. Границы территории объекта культурного наследия регионального значения «Братская могила воинов Красной Армии (9 человек), погибших в боях за Советскую власть в 1918 – 1919 гг.» в центре села Черный Яр, Черноярского района устанавливаются в 25 метрах от захоронения.

2.140. Границы территории объекта культурного наследия регионального значения «Могила Назарова И.Г. и Назарова Н.И., активистов села, расстрелянных белоказаками в 1918 г.» центр села Зубовка, Черноярского района устанавливаются 25 метрах от захоронения.

2.141. Границы территории объекта культурного наследия регионального значения «Братская могила 5-ти неизвестных красноармейцев, погибших в боях с белоказаками в 1919 г.» центр села Ушаковка, Черноярского района, устанавливаются в 25 метрах от захоронения.

2.142. Границы территории объекта культурного наследия регионального значения «Братская могила 30 воинов Красной Армии, погибших в боях за Советскую власть в 1919 г.» центр села Солодники, Черноярского района устанавливаются в 25 метрах от захоронения.

2.143. Границы территории объекта культурного наследия регионального значения «Братская могила 250 красноармейцев, расстрелянных белоказаками в ночь на 5 сентября 1919 г.» кладбище с. Старица, Черноярского района, устанавливаются в 25 метрах от захоронения.

2.144. Границы территории объекта культурного наследия регионального значения «Могила Лысенко К.Ф. и неизвестных воинов Советской Армии, погибших в боях за Родину в 1942 г.» на кладбище с. Соленое Займище, Черноярского района, устанавливаются в 25 метрах от захоронения.

2.145. Границы территории объекта культурного наследия регионального значения «Братская могила Конева И.Т., Конева Н.Т., Селиверстова Ф.А., Дьякова Л.Ф., Козлова В.И., Ритунского И.А., Замерикина, Писарева П.И., Голубкина С.Ф. и других воинов Красной Армии, погибших в борьбе за Советскую власть в 1919 – 1920 гг.» у здания администрации с. Соленое Займище, Черноярского района устанавливаются в 25 метрах от захоронения.

2.146. Границы территории объекта культурного наследия регионального значения «Братская могила воинов Советской Армии, погибших от ран в госпитале в 1943 г. (23 могилы, расположенные на площади 175м2)» у здания администрации с. Соленое Займище, Черноярского района устанавливаются в 25 метрах от захоронения.

2.147. Границы территории объекта культурного наследия регионального значения «Колыханка (Колыбельная песня), модель 1955 г., скульптор Азгур З.И. (бронза, гранит)» по ул. Ахшарумова, 82 во дворе городского родильного дома № 2 г. Астрахань, устанавливаются в 25 метрах от памятника.

2.148. Границы территории объекта культурного наследия регионального значения «Дзержинский с ребенком, модель 1953-1954 гг., скульптор Азгур З.И. (бронза, гранит)» по ул. Дзержинского, сквер Трусовский г. Астрахань, устанавливаются в 25 метрах от памятника.

2.149. Границы территории объекта культурного наследия регионального значения «Памятник В.И. Ленину, 1958 г., скульптор Азгур З.И., архитектор Ананьев В.М.» пл. Ленина г. Астрахань устанавливаются в 25 метрах от памятника.

2.150. Границы территории объекта культурного наследия регионального значения «Памятник Ф.Э. Дзержинскому, модель 1947 г. скульптор Азгур З.И. (бронза, гранит)» ул. Свердлова, между домами № 64 и 66 (перед фасадом управления ФСБ) г. Астрахань устанавливаются в 25 метрах от памятника.

2.151. Границы территории объекта культурного наследия регионального значения «Памятник Б.М. Кустодиеву, 1978 г. скульптор Каплянский Б. (бронза, гранит)» ул.Свердлова, 81, во дворе Астраханской картинной галереи им. Б.М. Кустодиева г. Астрахань устанавливаются в границах земельного участка № 30:12:010151:3.

2.152. Границы территории объекта культурного наследия регионального значения «Памятник А.С.Пушкину, 1958г. (модель 1947 г.) скуль-

птор Азгур З.И., архитектор Ананьев В.М.» в сквере на углу улиц Советской и Коммунистической перед фасадом дома 17/9 г. Астрахань устанавливаются в границах сквера.

2.153. Границы территории объекта культурного наследия регионального значения «Мемориальная скульптура надгробия на могиле М.М. Шмидт, скульптор и архитектор неизвестны, (белый мрамор)» городское православное (русское) кладбище ул. Софьи Перовской г. Астрахань устанавливаются в 25 метрах от захоронения.

2.154. Границы территории объекта культурного наследия регионального значения «Ансамбль жилых и административных домов с площадью им. Ленина (быв. Мочажная, Адмиралтейская, Александровская), нач. XVIII – сер. XX вв.» устанавливаются по красным линиям застройки ул. Бурова, южной границе домовладений по пл. Ленина, 2, 4, 6, 8, 10, 12, 14, по ул. Адмиралтейская, 4, 6, 8, по красным линиям застройки ул. Адмиралтейская, по южным стенам Астраханского кремля, ул. Тредиаковского, г. Астрахань.

2.155. Границы территории объекта культурного наследия регионального значения «Скульптура «Родина-мать» с. Иваново-Николаевка Енотаевского района, устанавливаются в 25 метрах от памятника.

2.156. Границы территории объекта культурного наследия регионального значения «Братская могила Саксонова И.И., Тараканова И.В., Иванова Г.Н., Моторина И.М., Михайлова С. участников гражданской войны, погибших в период ликвидации контрреволюционного восстания в марте 1919 г.» летний парк г. Камызяк Камызякского района устанавливаются в 25 метрах от захоронения.

2.157. Границы территории объекта культурного наследия регионального значения «Большая Демидовская, Биржевая, Плотинная улицы, XIX – нач. XX вв.» по ул. Свердлова, г. Астрахань, устанавливаются по внешней границе домовладений, расположенных на ул. Свердлова.

2.158. Границы территории объекта культурного наследия регионального значения «Вторая Кремлевская улица (кремлевский съезд), XIX – нач. XX вв.» по ул. Е. Пугачева г. Астрахань, устанавливаются по внешней границе домовладений, расположенных на ул. Е. Пугачева.

2.159. Границы территории объекта культурного наследия регионального значения «Казанская улица, XIX – нач. XX вв.» по ул. Чехова г. Астрахань, устанавливаются по внешней границе домовладений, расположенных на ул. Чехова.

2.160. Границы территории объекта культурного наследия регионального значения «Казачья улица, XIX – нач. XX вв.» по ул. Ульяновых, г. Астрахань, устанавливаются по внешней границе домовладений, расположенных на ул. Ульяновых.

2.161. Границы территории объекта культурного наследия регионального значения «Набережная Варвациевского канала, XIX – нач. XX вв.» по Набережная 1-го Мая г. Астрахань устанавливаются по внешней границе домовладений, расположенных на ул. Набережная 1 Мая.

2.162. Границы территории объекта культурного наследия регионального значения «Набережная р. Волги, XIX – нач. XX вв.» по ул. Максима Горького, ул. Анатолия Сергеева г. Астрахань, устанавливаются по внешней границе домовладений, расположенных на ул. Максима Горького, ул. Анатолия Сергеева.

2.163. Границы территории объекта культурного наследия регионального значения «Набережная р. Кутум, XIX – нач. XX вв.» Красная Набережная г. Астрахань устанавливаются по внешней границе домовладений, расположенных на ул. Красная Набережная.

2.164. Границы территории объекта культурного наследия регионального значения «Никольская улица, XIX – нач. XX вв.» по ул. Никольская, г. Астрахань, устанавливаются по внешней границе домовладений, расположенных на ул. Никольская.

2.165. Границы территории объекта культурного наследия регионального значения «Продольно-Волжская улица, XIX – нач. XX вв.» по ул. Урицкого г. Астрахань, устанавливаются по внешней границе домовладений, расположенных на ул. Урицкого.

2.166. Границы территории объекта культурного наследия регионального значения «Рождественская улица, XIX – нач. XX вв.» по ул. Коммунистическая г. Астрахань устанавливаются по внешней границе домовладений, расположенных на ул. Коммунистическая.

2.167. Границы территории объекта культурного наследия регионального значения «Сапожниковская улица, XIX – нач. XX вв.» ул. Коммунистическая в границах от Сапожниковского моста до ул. Академика Королева г. Астрахань устанавливаются по внешней границе домовладений, расположенных на ул. Коммунистическая в границах от Сапожниковского моста до ул. Академика Королева.

2.168. Границы территории объекта культурного наследия регионального значения «Скаржинская улица, XIX – нач. XX вв.» ул. Фиолетова г. Астрахань, устанавливаются по внешней границе домовладений, расположенных на ул. Фиолетова.

2.169. Границы территории объекта культурного наследия регионального значения «Старо-Агарянская улица, XIX – нач. XX вв.» по ул. Адмиралтейская в границах от ул. Никольская до Коммерческого моста, г. Астрахань устанавливаются по внешней границе домовладений, расположенных на ул. Адмиралтейская в границах от ул. Никольская до Коммерческого моста.

2.170. Границы территории объекта культурного наследия регионального значения «Старо-Мултановская улица, XIX – нач. XX вв.» по ул. Куйбышева г. Астрахань устанавливаются по внешней границе домовладений, расположенных на ул. Куйбышева.

2.171. Границы территории объекта культурного наследия регионального значения «Губернаторский сад (Александровский сквер.), XVIII – нач. XIX вв.» устанавливаются в границах: ул. Советская, ул. Кирова, ул. Ахматовская, ул. Октябрьская (Тредиаковского) г. Астрахань.

2.172. Границы территории объекта культурного наследия регионального значения ««Сад пассажирской и товарной пристани пароходного общества «Кавказ и Меркурий», 2-я пол. XIX – нач. XX вв.» устанавливаются в границах: ул. Адмиралтейская, проспект Молодежный, набережная Волги, пер. Бульварный г. Астрахань.

2.173. Границы территории объекта культурного наследия регионального значения «Сад общества велосипедистов, 1894 – нач. XX в.» устанавливается по красным линиям застройки пл. Джона Рида, ул. Кирова, ул. Н. Островского г. Астрахань.

2.174. Границы территории объекта культурного наследия регионального значения «Сад «Колизей», нач. XX в.» устанавливается по Набережной Приволжского затона в границах: от Земляного моста до троллейбусной остановки «Татарский базар» г. Астрахань.

2.175. Границы территории объекта культурного наследия регионального значения «Полицейский сад, 2-я пол. XIX – XX вв.» Морской сад устанавливается по ул. Советская, ул. Михаила Аладьина, ул. Молодой Гвардии, стена бывш. Благовещенского женского монастыря г. Астрахань.

2.176. Границы территории объекта культурного наследия регионального значения «Облупинский сад, кон. XIX – нач. XX вв.» устанавливается по ул. Ленина, между домами № 15 и 19 ул. Володарского ул. Чернышевского г. Астрахань.

2.177. Границы территории объекта культурного наследия регионального значения «Сад «Аркадия», кон. XIX – нач. XX вв.» устанавливается по ул. Калинина ул. Академика Королева г. Астрахань.

2.178. Границы территории объекта культурного наследия регионального значения «Сад имени императора Николая I, 1898 – 1913 гг.» устанавливается по ул. Коммунистическая ул. Анри Барбюса ул. Академика Королева ул. Максаковой, г. Астрахань.

2.179. Границы территории объекта культурного наследия регионального значения «Сад курорта «Тинаки», кон. XIX – нач. XX вв.» Тинаки-1 на правом берегу реки Волги Наримановского района, устанавливаются в границах ранее существовавшего санатория.

3. Сектору финансово-правового и кадрового обеспечения службы государственной охраны объектов культурного наследия Астраханской области (А.А. Островидовой):

3.1. В срок не позднее трех рабочих дней со дня подписания направить копию настоящего постановления в министерство промышленности, транспорта и природных ресурсов Астраханской области для официального опубликования.

3.2. В семидневный срок после принятия направить копию настоящего постановления, в управление Министерства юстиции Российской Федерации по Астраханской области и поставщикам справочно-правовых систем ООО «АИЦ «Консультант Сервис»и ООО «ЦПП «Гарант».

3.3. Не позднее семи рабочих дней со дня подписания направить копию настоящего постановления в прокуратуру Астраханской области.

4. Постановление вступает в силу со дня его официального опубликования.

***И.о. руководителя службы государственной охраны объектов культурного наследия Астраханской области***
***А.А. АГЕЕВ***

Приложение № 1
к постановлению службы государственной охраны объектов культурного наследия Астраханской области
от 23.10.2019 №020-П

Приложение № 2
к постановлению службы государственной охраны объектов культурного наследия Астраханской области
от 23.10.2019 №020-П

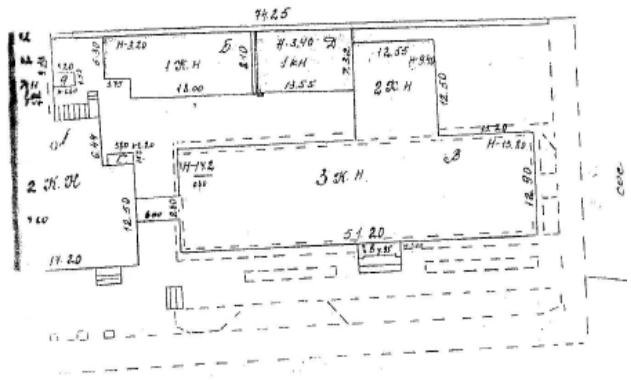

Приложение № 3
к постановлению службы государственной охраны объектов культурного наследия Астраханской области
от 23.10.2019 №020-П

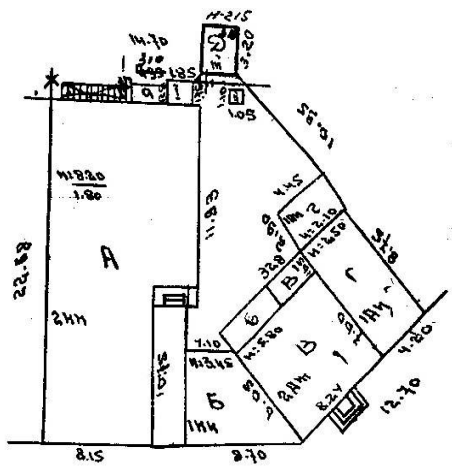

Приложение № 4
к постановлению службы государственной охраны объектов культурного наследия Астраханской области
от 23.10.2019 №020-П

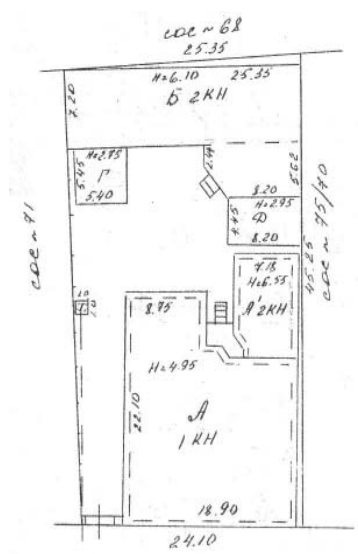

Приложение № 5
к постановлению службы государственной охраны объектов культурного наследия Астраханской области
от 23.10.2019 №020-П

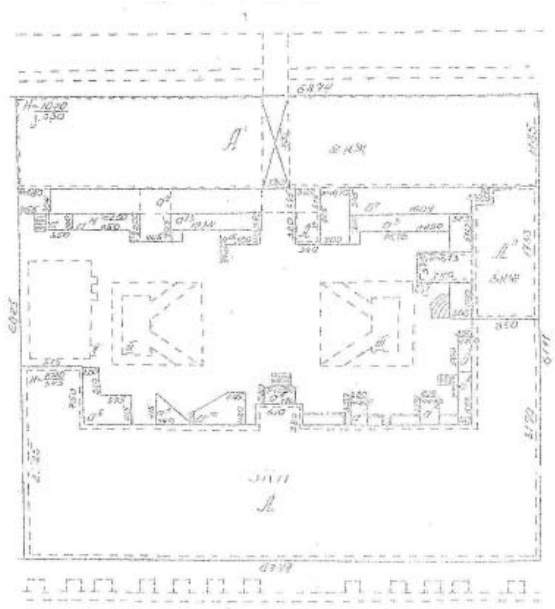

Приложение № 6
к постановлению службы государственной охраны объектов культурного наследия Астраханской области
от 23.10.2019 №020-П

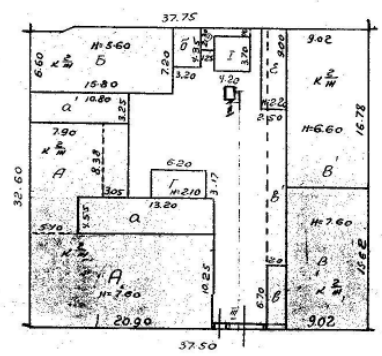

Приложение № 7
к постановлению службы государственной охраны объектов культурного наследия Астраханской области
от 23.10.2019 №020-П

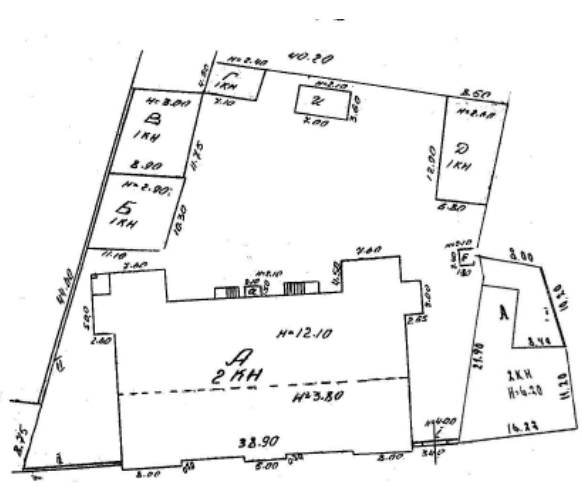

Приложение № 8
к постановлению службы
государственной охраны объектов
культурного наследия
Астраханской области
от 23.10.2019 №020-П

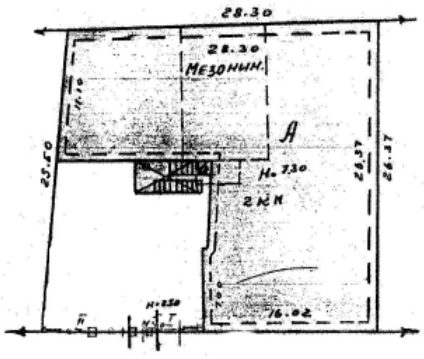


Приложение № 9
к постановлению службы
государственной охраны объектов
культурного наследия
Астраханской области
от 23.10.2019 №020-П

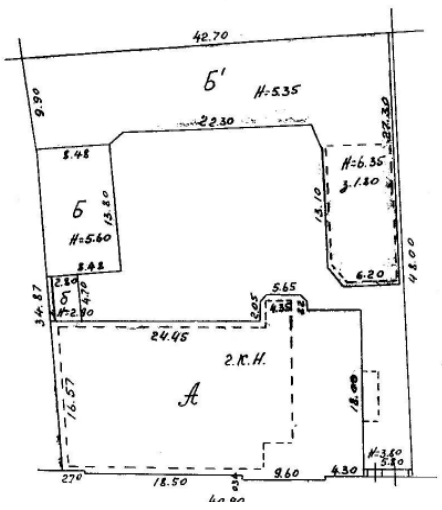


Приложение № 10
к постановлению службы
государственной охраны объектов
культурного наследия
Астраханской области
от 23.10.2019 №020-П

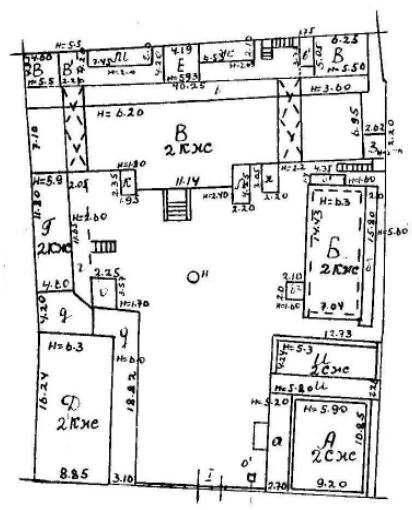


Приложение № 11
к постановлению службы
государственной охраны объектов
культурного наследия
Астраханской области
от 23.10.2019 №020-П

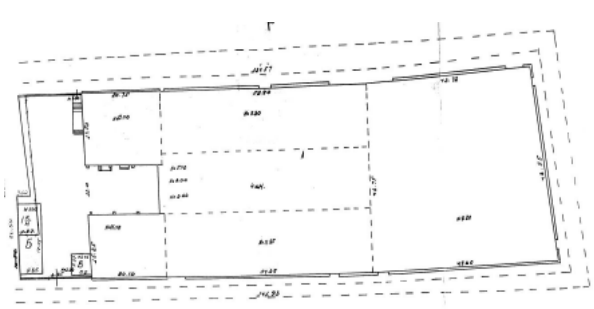

Приложение № 11
к постановлению службы
государственной охраны объектов
культурного наследия
Астраханской области
от 23.10.2019 №020-П

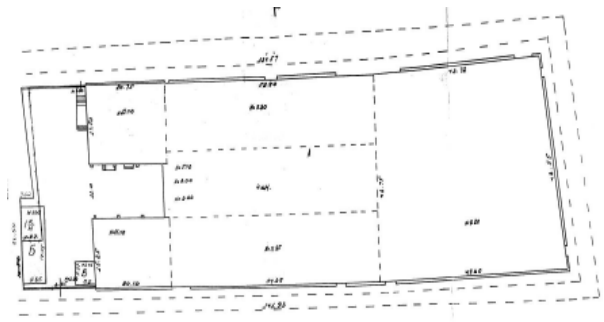

Приложение № 12
к постановлению службы
государственной охраны объектов
культурного наследия
Астраханской области
от 23.10.2019 №020-П

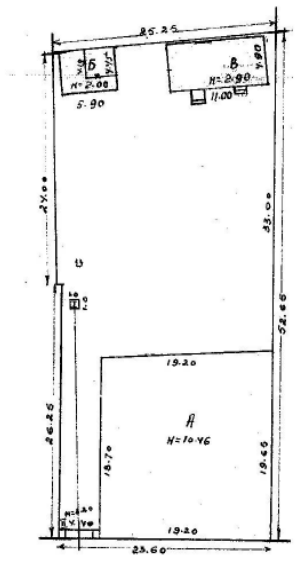


Приложение № 13
к постановлению службы
государственной охраны объектов
культурного наследия
Астраханской области
от 23.10.2019 №020-П

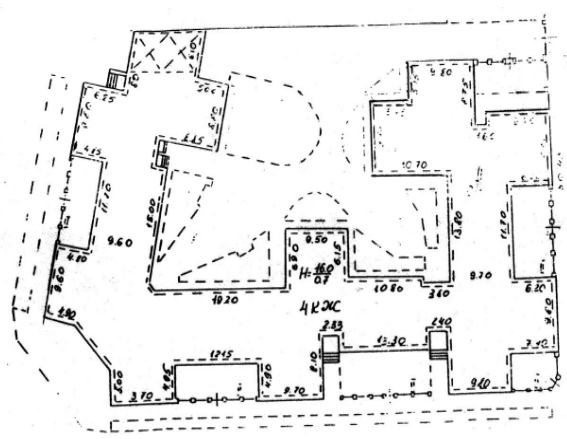


Приложение № 14
к постановлению службы
государственной охраны объектов
культурного наследия
Астраханской области
от 23.10.2019 №020-П



Приложение № 15
к постановлению службы
государственной охраны объектов
культурного наследия
Астраханской области
от 23.10.2019 №020-П

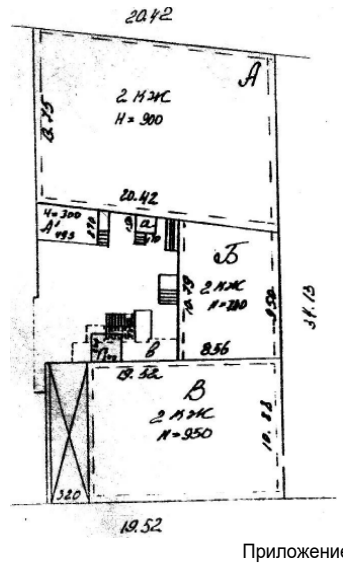


Приложение № 16
к постановлению службы
государственной охраны объектов
культурного наследия
Астраханской области
от 23.10.2019 №020-П

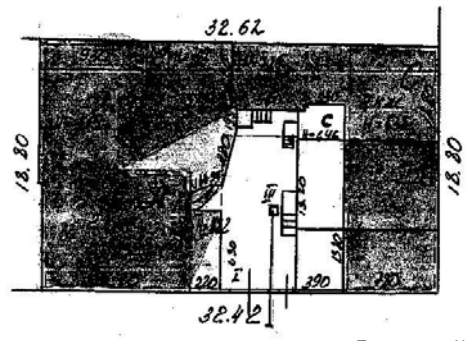


Приложение № 17
к постановлению службы
государственной охраны объектов
культурного наследия
Астраханской области
от 23.10.2019 №020-П

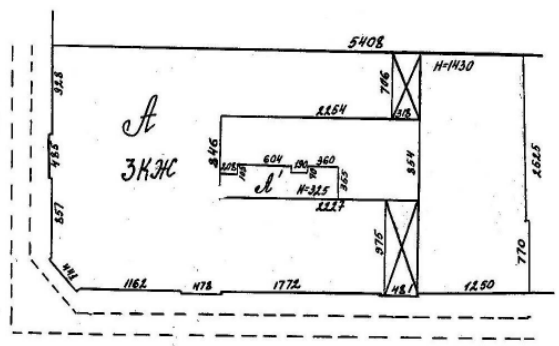


Приложение № 18
к постановлению службы
государственной охраны объектов
культурного наследия
Астраханской области
от 23.10.2019 №020-П

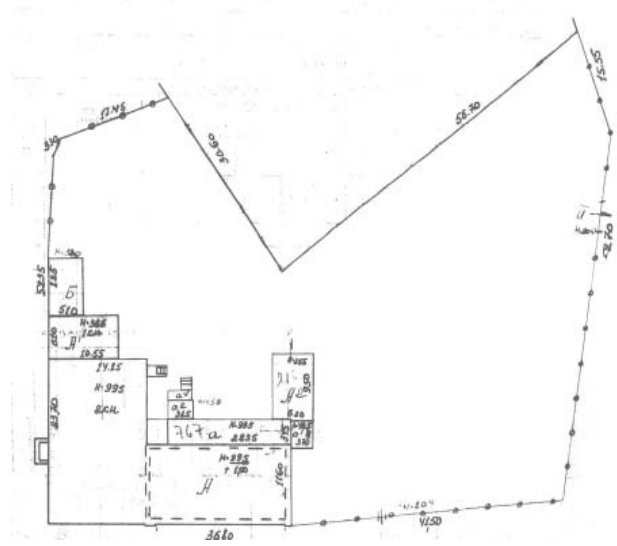

Приложение № 19
к постановлению службы
государственной охраны объектов
культурного наследия
Астраханской области
от 23.10.2019 №020-П

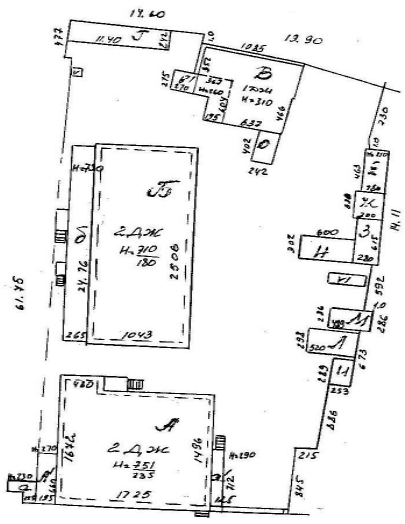

Приложение № 20
к постановлению службы
государственной охраны объектов
культурного наследия
Астраханской области
от 23.10.2019 №020-П

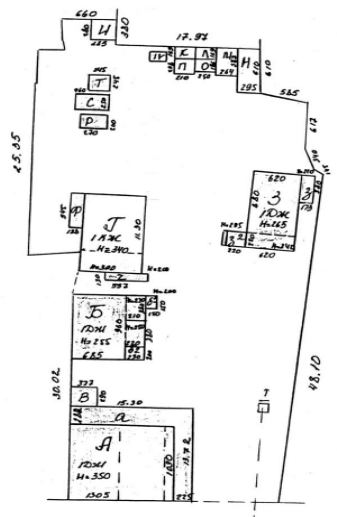

Приложение № 21
к постановлению службы
государственной охраны объектов
культурного наследия
Астраханской области
от 23.10.2019 №020-П

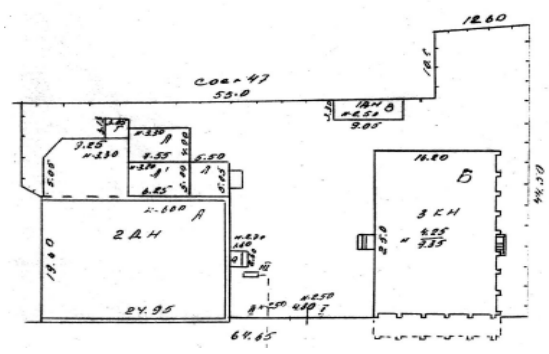

Приложение № 22
к постановлению службы
государственной охраны объектов
культурного наследия
Астраханской области
от 23.10.2019 №020-П

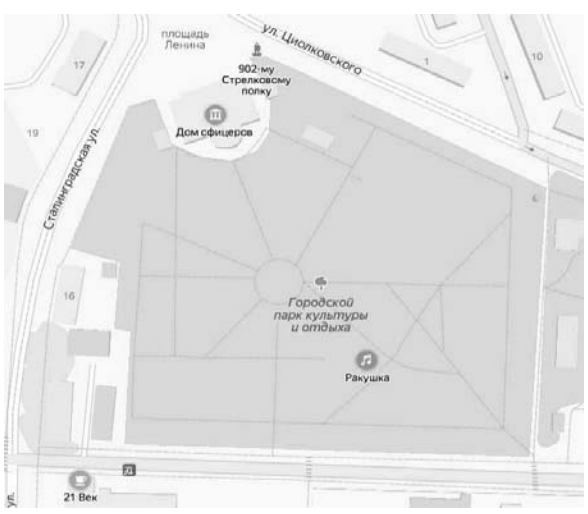


Приложение № 23
к постановлению службы
государственной охраны объектов
культурного наследия
Астраханской области
от 23.10.2019 №020-П

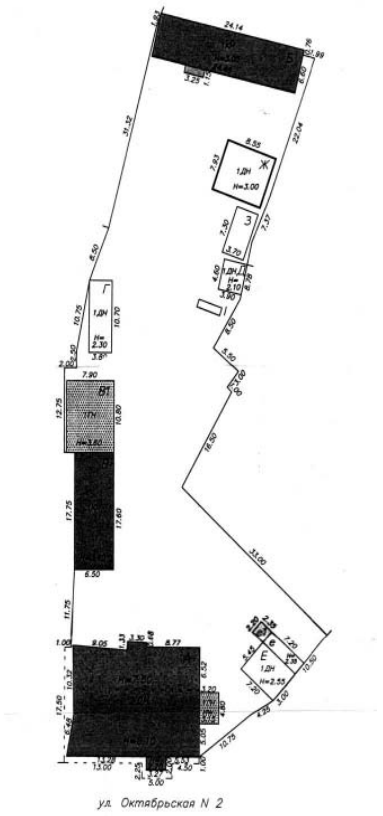


Приложение № 24
к постановлению службы
государственной охраны объектов
культурного наследия
Астраханской области
от 23.10.2019 №020-П

Приложение № 25
к постановлению службы
государственной охраны объектов
культурного наследия
Астраханской области
от 23.10.2019 №020-П

Приложение № 26
к постановлению службы
государственной охраны объектов
культурного наследия
Астраханской области
от 23.10.2019 №020-П

Приложение № 27
к постановлению службы
государственной охраны объектов
культурного наследия
Астраханской области
от 23.10.2019 №020-П

Приложение № 28
к постановлению службы
государственной охраны объектов
культурного наследия
Астраханской области
от 23.10.2019 №020-П

Приложение № 29
к постановлению службы
государственной охраны объектов
культурного наследия
Астраханской области
от 23.10.2019 №020-П

Приложение № 30
к постановлению службы
государственной охраны объектов
культурного наследия
Астраханской области
от 23.10.2019 №020-П

Приложение № 31
к постановлению службы
государственной охраны объектов
культурного наследия
Астраханской области
от 23.10.2019 №020-П

Приложение № 32
к постановлению службы
государственной охраны объектов
культурного наследия
Астраханской области
от 23.10.2019 №020-П

Приложение № 33
к постановлению службы
государственной охраны объектов
культурного наследия
Астраханской области
от 23.10.2019 №020-П

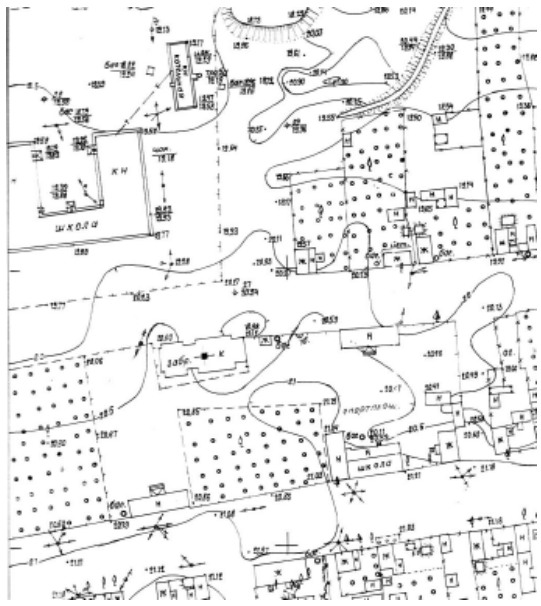

Приложение № 34
к постановлению службы
государственной охраны объектов
культурного наследия
Астраханской области
от 23.10.2019 №020-П

Приложение № 35
к постановлению службы
государственной охраны объектов
культурного наследия
Астраханской области
от 23.10.2019 №020-П

Приложение № 36
к постановлению службы
государственной охраны объектов
культурного наследия
Астраханской области
от 23.10.2019 №020-П

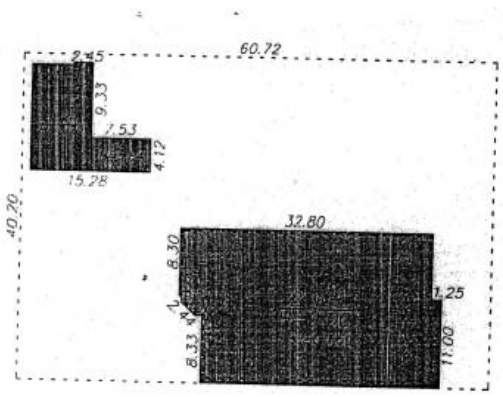


Приложение № 37
к постановлению службы
государственной охраны объектов
культурного наследия
Астраханской области
от 23.10.2019 №020-П



Приложение № 38
к постановлению службы
государственной охраны объектов
культурного наследия
Астраханской области
от 23.10.2019 №020-П

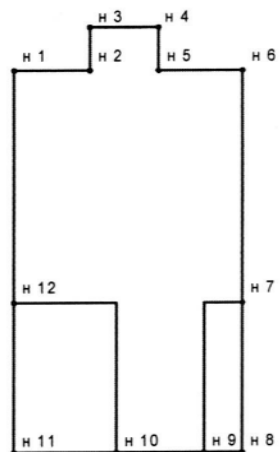


Приложение № 39
к постановлению службы
государственной охраны объектов
культурного наследия
Астраханской области
от 23.10.2019 №020-П

Приложение № 40
к постановлению службы
государственной охраны объектов
культурного наследия
Астраханской области
от 23.10.2019 №020-П

Приложение № 41
к постановлению службы
государственной охраны объектов
культурного наследия
Астраханской области
от 23.10.2019 №020-П

Приложение № 42
к постановлению службы
государственной охраны объектов
культурного наследия
Астраханской области
от 23.10.2019 №020-П

Приложение № 43
к постановлению службы
государственной охраны объектов
культурного наследия
Астраханской области
от 23.10.2019 №020-П

Приложение № 44
к постановлению службы
государственной охраны объектов
культурного наследия
Астраханской области
от 23.10.2019 №020-П

Приложение № 45
к постановлению службы
государственной охраны объектов
культурного наследия
Астраханской области
от 23.10.2019 №020-П

Приложение № 46
к постановлению службы
государственной охраны объектов
культурного наследия
Астраханской области
от 23.10.2019 №020-П

Приложение № 47
к постановлению службы
государственной охраны объектов
культурного наследия
Астраханской области
от 23.10.2019 №020-П

Приложение № 48
к постановлению службы
государственной охраны объектов
культурного наследия
Астраханской области
от 23.10.2019 №020-П

Приложение № 49
к постановлению службы
государственной охраны объектов
культурного наследия
Астраханской области
от 23.10.2019 №020-П

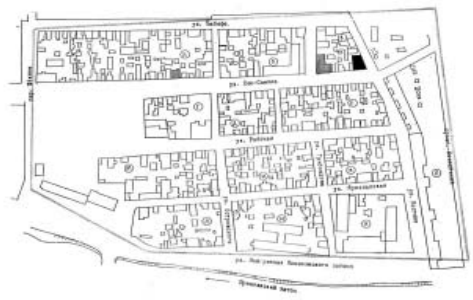

Приложение № 50
к постановлению службы
государственной охраны объектов
культурного наследия
Астраханской области
от 23.10.2019 №020-П

Приложение № 51
к постановлению службы
государственной охраны объектов
культурного наследия
Астраханской области
от 23.10.2019 №020-П

Приложение № 52
к постановлению службы
государственной охраны объектов
культурного наследия
Астраханской области
от 23.10.2019 №020-П

Приложение № 53
к постановлению службы
государственной охраны объектов
культурного наследия
Астраханской области
от 23.10.2019 №020-П

Приложение № 54
к постановлению службы
государственной охраны объектов
культурного наследия
Астраханской области
от 23.10.2019 №020-П

Приложение № 55
к постановлению службы
государственной охраны объектов
культурного наследия
Астраханской области
от 23.10.2019 №020-П

Приложение № 56
к постановлению службы
государственной охраны объектов
культурного наследия
Астраханской области
от 23.10.2019 №020-П

Приложение № 57
к постановлению службы
государственной охраны объектов
культурного наследия
Астраханской области
от 23.10.2019 №020-П

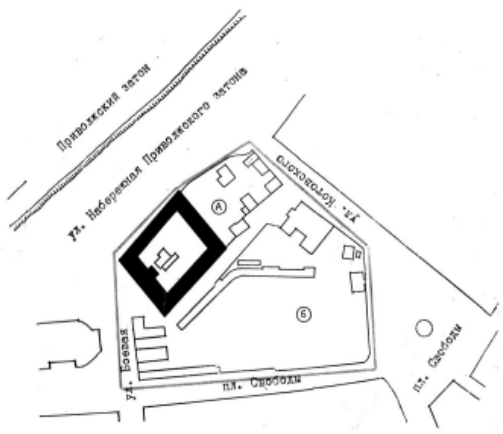


Приложение № 58
к постановлению службы
государственной охраны объектов
культурного наследия
Астраханской области
от 23.10.2019 №020-П

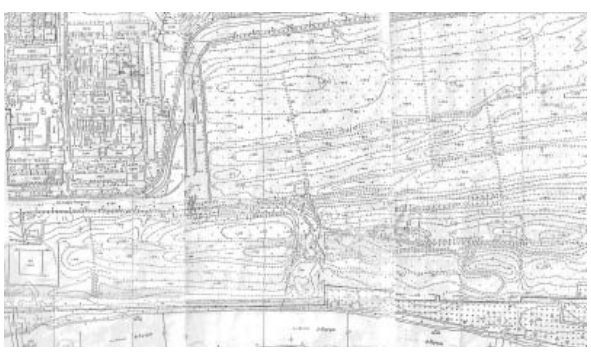

Приложение № 59
к постановлению службы
государственной охраны объектов
культурного наследия
Астраханской области
от 23.10.2019 №020-П

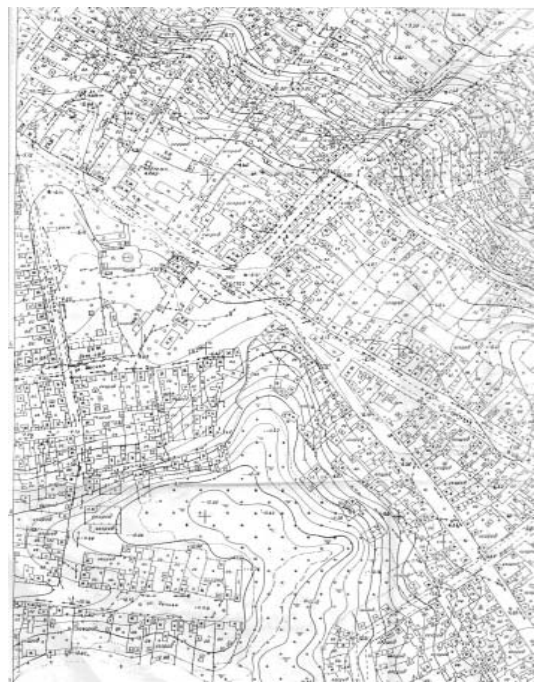

Приложение № 60
к постановлению службы
государственной охраны объектов
культурного наследия
Астраханской области
от 23.10.2019 №020-П

Приложение № 61
к постановлению службы
государственной охраны объектов
культурного наследия
Астраханской области
от 23.10.2019 №020-П

Приложение № 62 постановлению службы
государственной охраны объектов культурного наследия
Астраханской области от 23.10.2019 №020-П

Описание режима использования территорий объектов культурного наследия, расположенных в городе Астрахани

В целях сохранения объектов культурного наследия, расположенных в городе Астрахани, устанавливаются режим научной реставрации для использования их территорий.

Режим научной реставрации предусматривает:

- запрет на возведение объектов капитального строительства в границах территории объекта культурного наследия, изменение, уничтожение предметов охраны объекта культурного наследия, искажение исторически сложившихся габаритов и иных технических характеристик здания-памятника, композиции застройки, характеристик природного ландшафта, композиционно связанного с объектом культурного наследия;

- возможность проведения работ по реставрации, консервации и приспособлению объекта культурного наследия, благоустройство и озеленение территории в порядке предусмотренным действующим законодательством об охране объектов культурного наследия; осуществление музеефикации и экспонирование здания-памятника, обеспечение сохранения традиционного визуального восприятия объекта культурного наследия с основных видовых точек, обеспечение мер сохранности объекта культурного наследия, его пожарной безопасности, защиты от динамических воздействий; учет мер по обеспечению пожарной безопасности;

- восстановление утраченных элементов застройки, реконструкцию инженерных сетей и дорог, не нарушающую целостность объектов культурного наследия и не создающую угрозы его повреждения, разрушения или уничтожения.

- Действие данного регламента не распространяется на объекты указанные в п. 1.1, 1.46 – 1.61, 1.157 – 1.179. Для этих объектов градостроительный регламент должен быть разработан отдельно.

# СЛУЖБА ПО ТАРИФАМ АСТРАХАНСКОЙ ОБЛАСТИ

## ПОСТАНОВЛЕНИЕ

**09.12.2019 №125**

### ОБ УСТАНОВЛЕНИИ АО «АСТРАХАНСКАЯ СЕТЕВЯЗАЛЬНАЯ ФАБРИКА» (ОГРН 1023000824670) ТАРИФА НА ТРАНСПОРТИРОВКУ СТОЧНЫХ ВОД

В соответствии с Федеральным законом от 07.12.2011 № 416-ФЗ «О водоснабжении и водоотведении», постановлением Правительства Российской Федерации от 13.05.2013 № 406 «О государственном регулировании тарифов в сфере водоснабжения и водоотведения», постановлением Правительства Астраханской области от 06.04.2005 № 49-П «О службе по тарифам Астраханской области», протоколом заседания коллегии службы по тарифам Астраханской области от 09.12.2019 № 175 служба по тарифам Астраханской области

ПОСТАНОВЛЯЕТ:

1. Установить АО «Астраханская сетевязальная фабрика» (ОГРН 1023000824670) одноставочный тариф на транспортировку сточных вод согласно приложению.

2. Тариф, установленный пунктом 1 настоящего постановления, действует с 01.01.2020 по 31.12.2020.

3. Признать утратившим силу постановление службы по тарифам Астраханской области от 14.11.2018 № 30 «Об установлении АО «Астраханская сетевязальная фабрика» (ОГРН 1023000824670) тарифа в сфере водоотведения».

4. Начальнику отдела контроля и регулирования тарифов в сферах водоснабжения, водоотведения и обращения с твердыми коммунальными отходами службы по тарифам Астраханской области:

4.1. В срок не позднее трех рабочих дней со дня подписания направить копию постановления в министерство промышленности, транспорта и природных ресурсов Астраханской области для официального опубликования.

4.2. В течение семи рабочих дней со дня принятия направить копию настоящего постановления и копию протокола заседания коллегии службы по тарифам Астраханской области от 09.12.2019 № 175 в АО «Астраханская сетевязальная фабрика» (ОГРН 1023000824670).

4.3. В течение семи рабочих дней со дня принятия направить копию настоящего постановления и копию протокола заседания коллегии службы по тарифам Астраханской области от 09.12.2019 № 175 в Федеральную антимонопольную службу (в том числе в электронном виде).

4.4. Не позднее семи рабочих дней со дня подписания направить копию настоящего постановления в прокуратуру Астраханской области.

4.5. В семидневный срок после дня первого официального опубликования направить копию настоящего постановления, а также сведения об источниках его официального опубликования в Управление Министерства юстиции Российской Федерации по Астраханской области.

4.6. В семидневный срок со дня подписания обеспечить включение настоящего постановления в справочно-правовые системы «КонсультантПлюс» ООО «РентаСервис» и «Гарант» ООО «Астрахань-Гарант-Сервис».

4.7. В течение пяти календарных дней со дня принятия разместить настоящее постановление и протокол заседания коллегии службы по тарифам Астраханской области от 09.12.2019 № 175 на сайте службы по тарифам Астраханской области (http://astrtarif.ru) в информационно-телекоммуникационной сети «Интернет».

5. Постановление вступает в силу с 01.01.2020.

***И.о. руководителя***
***О.В. СТЕПАНИЩЕВА***

Первоначальный текст документа опубликован на официальном интернет-портале правовой информации органов государственной власти Астраханской области pravo-astrobl.ru 17.12.2019.

Приложение к постановлению службы по тарифам
Астраханской области от 09.12.2019 №125

Тариф на транспортировку сточных вод АО «Астраханская сетевязальная фабрика» (ОГРН 1023000824670)

| Величина тарифа (руб./куб. м) | |
|---|---|
| с 01.01.2020 по 30.06.2020 | с 01.07.2020 по 31.12.2020 |
| 7,96 | 7,96 |

* Организация применяет упрощенную систему налогообложения.

### ИЗВЕЩЕНИЕ О СОГЛАСОВАНИИ ПРОЕКТОВ МЕЖЕВАНИЯ ЗЕМЕЛЬНЫХ УЧАСТКОВ

Кадастровый инженер О.А. Аншакова, адрес: 416010, Астраханская область, Харабалинский район, г. Харабали, ул. 2-я Базовская, д. 1 кв. 1, телефон 89885931896, Harabalinckoe_BTI@ mail.ru, квал. атестат 30-14-226, извещает о проведении согласования проектов межевания земельных участков, площадью 108,45 га и площадью 75,65 га, расположенных: Астраханская область, Харабалинский район, в 5,2 км на юго-запад от г. Харабали, между р. Ахтуба, ер. Глухой, оз. Линевое и Астраханская область, Харабалинский район, в 9,5 км западнее г. Харабали, выделяемых в счет земельных долей из земель общей долевой собственности. Исходные земельные участки 30:10:000000:272 и 30:10:100204:23, местоположение: Астраханская область, Харабалинский район, в 6,5 км на юго-запад от г. Харабали, между р. Ахтуба, ер. Глухой, оз. Линевое и Астраханская область, Харабалинский район, в 15 км западнее г. Харабали на территории СПК (колхоз) «Искра».

Заказчиком кадастровых работ является Ландарь П.В., адрес: Астраханская область, Харабалинский район, г. Харабали, ул. Коммунистическая, д. 19, тел. 89371367745. С проектом межевания земельного участка заинтересованным лицам можно ознакомиться по адресу: Астраханская область, Харабалинский район, г. Харабали, ул. Чапаева, д. 16. Возражения относительно размера и местоположения границ принимаются в течение 30 дней со дня публикации настоящего извещения по адресу: 416010, Астраханская область, Харабалинский район, г. Харабали, ул. Чапаева, д. 16, а также в орган кадастрового учета адрес: 414000, г. Астрахань, ул. Бабефа, 8.

## СЛУЖБА ПО ТАРИФАМ АСТРАХАНСКОЙ ОБЛАСТИ

## ПОСТАНОВЛЕНИЕ

**09.12.2019 №126**

### О ВНЕСЕНИИ ИЗМЕНЕНИЯ В ПОСТАНОВЛЕНИЕ СЛУЖБЫ ПО ТАРИФАМ АСТРАХАНСКОЙ ОБЛАСТИ от 13.12.2017 №152

В соответствии с Федеральным законом от 24.06.98 № 89-ФЗ «Об отходах производства и потребления», постановлением Правительства Российской Федерации от 30.05.2016 № 484 «О ценообразовании в области обращения с твердыми коммунальными отходами», постановлением Правительства Астраханской области от 06.04.2005 № 49-П «О службе по тарифам Астраханской области», протоколом заседания коллегии службы по тарифам Астраханской области от 09.12.2019 № 177 служба по тарифам Астраханской области

ПОСТАНОВЛЯЕТ:

1. Внести в постановление службы по тарифам Астраханской области от 13.12.2017 № 152 «Об установлении Межмуниципальному ООО «Эколог» (ОГРН 1103021000037) предельного тарифа на захоронение твердых коммунальных отходов» изменение, изложив приложение № 1 к постановлению в новой редакции согласно приложению к настоящему постановлению.

2. Признать утратившим силу постановление службы по тарифам Астраханской области от 07.12.2018 № 80 «О внесении изменения в постановление службы по тарифам Астраханской области от 13.12.2017 № 152».

3. Начальнику отдела контроля и регулирования тарифов в сферах водоснабжения, водоотведения и обращения с твердыми коммунальными отходами службы по тарифам Астраханской области:

3.1. В срок не позднее трех рабочих дней со дня подписания направить копию настоящего постановления в министерство промышленности, транспорта и природных ресурсов Астраханской области для официального опубликования.

3.2. В течение семи рабочих дней со дня принятия направить копии настоящего постановления и протокола заседания коллегии службы по тарифам Астраханской области от 09.12.2019 № 177 в Межмуниципальное ООО «Эколог» (ОГРН 1103021000037).

3.3. В течение семи рабочих дней со дня принятия направить копию настоящего постановления и копию протокола заседания коллегии службы по тарифам Астраханской области от 09.12.2019 № 177 в Федеральную антимонопольную службу (в том числе в электронном виде).

3.4. Не позднее семи рабочих дней со дня подписания направить копию настоящего постановления в прокуратуру Астраханской области.

3.5. В семидневный срок после дня первого официального опубликования направить копию настоящего постановления, а также сведения об источниках его официального опубликования в Управление Министерства юстиции Российской Федерации по Астраханской области.

3.6. В семидневный срок со дня принятия обеспечить включение настоящего постановления в справочно-правовые системы «КонсультантПлюс» ООО «РентаСервис» и «Гарант» ООО «Астрахань-Гарант-Сервис».

3.7. В течение пяти календарных дней со дня принятия разместить настоящее постановление и протокол заседания коллегии службы по тарифам Астраханской области от 09.12.2019 № 177 на сайте службы по тарифам Астраханской области (http://astrtarif.ru) в информационно-телекоммуникационной сети «Интернет».

4. Постановление вступает в силу с 01.01.2020.

***И.о. руководителя***
***О.В. СТЕПАНИЩЕВА***

Первоначальный текст документа опубликован на официальном интернет-портале правовой информации органов государственной власти Астраханской области pravo-astrobl.ru 17.12.2019.

Приложение к постановлению службы по тарифам Астраханской области от 09.12.2019 №126

Предельный тариф на захоронение твердых коммунальных отходов Межмуниципального ООО «Эколог»* (ОГРН 1103021000037)

без НДС

| Наименование тарифа | Единица измерения | Величина тарифа | | | | | |
|---|---|---|---|---|---|---|---|
| | | с 01.01.2018 по 30.06.2018 | с 01.07.2018 по 31.12.2018 | с 01.01.2019 по 30.06.2019 | с 01.07.2019 по 31.12.2019 | с 01.01.2020 по 30.06.2020 | с 01.07.2020 по 31.12.2020 |
| Предельный тариф на захоронение твердых коммунальных отходов | руб./куб. м | 187,09 | 188,56 | 12,79 | 12,79 | - | - |
| | руб./тонна | 935,45 | 942,79 | 63,92 | 63,92 | 63,92 | 63,92 |

* Организация применяет упрощённую систему налогообложения

## СЛУЖБА ПО ТАРИФАМ АСТРАХАНСКОЙ ОБЛАСТИ

## ПОСТАНОВЛЕНИЕ

**09.12.2019 №127**

### О ВНЕСЕНИИ ИЗМЕНЕНИЯ В ПОСТАНОВЛЕНИЕ СЛУЖБЫ ПО ТАРИФАМ АСТРАХАНСКОЙ ОБЛАСТИ от 13.12.2017 №159

В соответствии с Федеральным законом от 24.06.98 № 89-ФЗ «Об отходах производства и потребления», постановлением Правительства Российской Федерации от 30.05.2016 № 484 «О ценообразовании в области обращения с твердыми коммунальными отходами», постановлением Правительства Астраханской области от 06.04.2005 № 49-П «О службе по тарифам Астраханской области», протоколом заседания коллегии службы по тарифам Астраханской области от 09.12.2019 № 178 служба по тарифам Астраханской области

ПОСТАНОВЛЯЕТ:

1. Внести в постановление службы по тарифам Астраханской области от 13.12.2017 № 159 «Об установлении МП «Капьяржилкомхоз» (ОГРН 1023000803132) предельного тарифа на захоронение твердых коммунальных отходов» изменение, изложив приложение № 1 к постановлению в новой редакции согласно приложению к настоящему постановлению.

2. Признать утратившим силу постановление службы по тарифам Астраханской области от 07.12.2018 № 78 «О внесении изменения в постановление службы по тарифам Астраханской области от 13.12.2017 № 159».

3. Начальнику отдела контроля и регулирования тарифов в сферах водоснабжения, водоотведения и обращения с твердыми коммунальными отходами службы по тарифам Астраханской области:

3.1. В срок не позднее трех рабочих дней со дня подписания направить копию настоящего постановления в министерство промышленности, транспорта и природных ресурсов Астраханской области для официального опубликования.

3.2. В течение семи рабочих дней со дня принятия направить копии настоящего постановления и протокола заседания коллегии службы по тарифам Астраханской области от 09.12.2019 № 178 в МП «Капьяржилкомхоз» (ОГРН 1023000803132).

3.3. В течение семи рабочих дней со дня принятия направить копию настоящего постановления и копию протокола заседания коллегии службы по тарифам Астраханской области от 09.12.2019 № 178 в Федеральную антимонопольную службу (в том числе в электронном виде).

3.4. Не позднее семи рабочих дней со дня подписания направить копию настоящего постановления в прокуратуру Астраханской области.

3.5. В семидневный срок после дня первого официального опубликования направить копию настоящего постановления, а также сведения об источниках его официального опубликования в Управление Министерства юстиции Российской Федерации по Астраханской области.

3.6. В семидневный срок со дня принятия обеспечить включение настоящего постановления в справочно-правовые системы «Консультант Плюс» ООО «РентаСервис» и «Гарант» ООО «Астрахань-Гарант-Сервис».

3.7. В течение пяти календарных дней со дня принятия разместить настоящее постановление и протокол заседания коллегии службы по тарифам Астраханской области от 09.12.2019 № 178 на сайте службы по тарифам Астраханской области (http://astrtarif.ru) в информационно-телекоммуникационной сети «Интернет».

4. Постановление вступает в силу с 01.01.2020.

***И.о. руководителя***
***О.В. СТЕПАНИЩЕВА***

Первоначальный текст документа опубликован на официальном интернет-портале правовой информации органов государственной власти Астраханской области pravo-astrobl.ru 17.12.2019.

Приложение к постановлению службы по тарифам Астраханской области от 09.12.2019 №127

Предельный тариф на захоронение твердых коммунальных отходов МП «Капьяржилкомхоз»* (ОГРН 1023000803132)

без НДС

| Наименование тарифа | Единица измерения | Величина тарифа | | | | | |
|---|---|---|---|---|---|---|---|
| | | с 01.01.2018 по 30.06.2018 | с 01.07.2018 по 31.12.2018 | с 01.01.2019 по 30.06.2019 | с 01.07.2019 по 31.12.2019 | с 01.01.2020 по 30.06.2020 | с 01.07.2020 по 31.12.2020 |
| Предельный тариф на захоронение твердых коммунальных отходов | руб./куб. м | 87,11 | 90,27 | 69,93 | 69,93 | - | - |
| | руб./тонна | 435,73 | 451,53 | 349,79 | 349,79 | 223,99 | 223,99 |

* Организация применяет упрощённую систему налогообложения

**ИЗВЕЩЕНИЕ О МЕСТЕ И ПОРЯДКЕ ОЗНАКОМЛЕНИЯ С ПРОЕКТОМ МЕЖЕВАНИЯ ЗЕМЕЛЬНОГО УЧАСТКА,** о согласовании размера и местоположения границ земельного участка, выделяемого в счет 6 (шести) долей в праве общей долевой собственности на земельный участок с кадастровым номером 30:11:000000:19 по адресу: Астраханская область, Черноярский район, АО «Каменноярское». Заказчиком кадастровых работ является Шахновазов Шахноваз Ильясович,зарегистрированный по адресу: Астраханская область, Черноярский район, с. Каменный Яр, СТФ ОТФ Антоновка; тел. 89297854255. Исполнителем кадастровых работ является кадастровый инженер Павлов А.В., №30-11-85, зарегистрированный по адресу: Астраханская область, Черноярский район, с. Черный Яр, ул. 1-го Мая, 21, телефон 8 (85149) 2-02-28, e-mail: pavlovaleksandr73@mail. ru. Выделяемый земельный участок расположен по адресу: Астраханская область, Черноярский район, АО «Каменноярское», в 20,6 км по направлению на юго-запад от с. Каменный Яр, площадью 298 га. С проектом межевания земельного участка можно ознакомиться по адресу: Астраханская область, Черноярский район, с. Черный Яр, ул. 1-го Мая, 21, телефон 8 (85149) 2-02-28. Предложения по доработке проекта межевания земельного участка или обоснованные возражения присылать в течение 30 дней со дня опубликования извещения по адресу: Астраханская область, Черноярский район, с. Черный Яр, ул. 1-го Мая, 21.

## МИНИСТЕРСТВО ФИНАНСОВ АСТРАХАНСКОЙ ОБЛАСТИ

## ПОСТАНОВЛЕНИЕ

**10.12.2019 №45-п**

### О ВНЕСЕНИИ ИЗМЕНЕНИЙ В ПОСТАНОВЛЕНИЕ МИНИСТЕРСТВА ФИНАНСОВ АСТРАХАНСКОЙ ОБЛАСТИ от 12.12.2018 № 38-п

В соответствии с абзацем четвертым пункта 4 статьи 21 Бюджетного кодекса Российской Федерации министерство финансов Астраханской области

ПОСТАНОВЛЯЕТ:

1. Внести в постановление министерства финансов Астраханской области от 12.12.2018 № 38-п «О порядке применения бюджетной классификации Российской Федерации в части, относящейся к бюджету Астраханской области и бюджету территориального фонда обязательного медицинского страхования Астраханской области на 2019 год и на плановый период 2020 и 2021 годов» следующие изменения:

1.1. В Правилах применения целевых статей бюджетной классификации расходов для отражения расходов бюджета Астраханской области и бюджета ТФОМС Астраханской области, утвержденных постановлением:

1.1.1. В разделе 1:

1.1.1.1. Пункт 1.1.15 подраздела 1.1 дополнить абзацами четвертым, пятым следующего содержания:

«- 54220 Компенсация расходов, связанных с оказанием медицинскими организациями, подведомственными органам исполнительной власти субъектов Российской Федерации, органам местного самоуправления, гражданам Украины и лицам без гражданства медицинской помощи, а также затрат по проведению указанным лицам профилактических прививок, включенных в календарь профилактических прививок по эпидемическим показаниям

По данному направлению расходов отражаются расходы бюджета Астраханской области на компенсацию расходов, связанных с оказанием медицинскими организациями, подведомственными органам исполнительной власти субъектов Российской Федерации и органам местного самоуправления, медицинской помощи гражданам Украины и лицам без гражданства, постоянно проживавшим на территории Украины, вынужденно покинувшим территорию Украины и прибывшим на территорию Российской Федерации в экстренном массовом порядке, а также затрат по проведению указанным лицам профилактических прививок, включенных в календарь профилактических прививок по эпидемическим показаниям, в том числе за счет иных межбюджетных трансфертов, предоставляемых из федерального бюджета на указанные цели.».

1.1.1.2. В подразделе 1.2:

- абзацы восьмой – одиннадцатый пункта 1.2.1 признать утратившими силу;

- в пункте 1.2.7:

в подпункте 1.2.7.1:

абзацы четвертый – девятый признать утратившими силу;

дополнить абзацами четвертым, пятым, следующего содержания:

«- 42390 Мероприятия по модернизации инфраструктуры общего образования

По данному направлению расходов отражаются расходы бюджета Астраханской области на реализацию мероприятий по модернизации инфраструктуры общего образования.»;

дополнить абзацами двенадцатым, тринадцатым следующего содержания:

«- 52390 Модернизация инфраструктуры общего образования в отдельных субъектах Российской Федерации

По данному направлению расходов отражаются расходы бюджета Астраханской области на реализацию мероприятий по модернизации инфраструктуры общего образования, в том числе за счет субсидий, представляемых из федерального бюджета на указанные цели.»;

дополнить абзацами следующего содержания:

«- 82320 Государственная поддержка профессиональных образовательных организаций в целях обеспечения соответствия их материально-технической базы современным требованиям

По данному направлению расходов отражаются расходы бюджета Астраханской области, осуществляемые за счет предоставленных из федерального бюджета грантов в форме субсидий профессиональным образовательным организациям, в целях обеспечения соответствия их материально-технической базы современным требованиям.»;

подпункт 1.2.7.2 дополнить абзацами шестым, седьмым следующего содержания:

«- 5159F Создание дополнительных мест для детей в возрасте от 2 месяцев до 3 лет в образовательных организациях, осуществляющих образовательную деятельность по образовательным программам дошкольного образования, за счет средств резервного фонда Правительства Российской Федерации

По данному направлению расходов отражаются расходы бюджета Астраханской области по предоставлению субсидий бюджетам муниципальных образований Астраханской области на создание в субъектах Российской Федерации дополнительных мест для детей старше 3 лет в случаях, установленных Правилами предоставления и распределения иных межбюджетных трансфертов из федерального бюджета бюджетам субъектов Российской Федерации на финансовое обеспечение мероприятий по созданию в субъектах Российской Федерации дополнительных мест для детей в возрасте от 2 месяцев до 3 лет в образовательных организациях, осуществляющих образовательную деятельность по образовательным программам дошкольного образования за счет иного межбюджетного трансферта из резервного фонда Правительства Российской Федерации.»;

подпункт 1.2.8 дополнить абзацами двадцатым, двадцать первым следующего содержания:

«- 61080 Субсидия муниципальным образованиям Астраханской области на увеличение минимального размера оплаты труда, установленного Федеральным законом от 19 июня 2000 года № 82-ФЗ «О минимальном размере оплаты труда»

По данному направлению расходов отражаются расходы бюджета Астраханской области на предоставление субсидии бюджетам муниципальных образований Астраханской области на увеличение минимального размера оплаты труда, установленного Федеральным законом от 19 июня 2000 года № 82-ФЗ «О минимальном размере оплаты труда».».

1.1.1.3. В подразделе 1.3:

- абзацы второй, третий пункта 1.3.2 признать утратившими силу;

- абзацы восемнадцатый, девятнадцатый подпункта 1.3.8.1 пункта 1.3.8 изложить в новой редакции:

«- 82180 Организация деятельности «мобильных бригад» службы «Социальное такси»

По данному направлению расходов отражаются расходы бюджета Астраханской области на организацию деятельности «мобильных бригад» службы «Социальное такси», в том числе по доставке лиц старше 65 лет, проживающих в сельской местности, в медицинские организации, включая приобретение автотранспорта.»;

- в пункте 1.3.9:

абзац сорок девятый после слова «протезов» дополнить словами «, слуховых аппаратов»;

дополнить абзацами шестьдесят вторым, шестьдесят третьим следующего содержания:

«- 29111 Мера социальной поддержки граждан, страдающих хронической почечной недостаточностью и нуждающихся в оказании медицинской помощи методом заместительной почечной терапии

По данному направлению расходов отражаются расходы бюджета Астраханской области, на реализацию меры социальной поддержки граждан, страдающих хронической почечной недостаточностью и нуждающихся в оказании медицинской помощи методом заместительной почечной терапии, оказываемые в соответствии со статьей 15.1 главы 2 Закона Астраханской области от 22.12.2016 № 85/2016-ОЗ «О мерах социальной поддержки и социальной помощи отдельным категориям граждан в Астраханской области».».

1.1.1.4. В подразделе 1.4:

- дополнить пунктом 1.4.5 следующего содержания:

«1.4.5. 04 S 00 00000 Иные межбюджетные трансферты местным бюджетам на развитие дорожного хозяйства

По данной целевой статье отражаются расходы бюджета Астраханской области на реализацию основного мероприятия «Иные межбюджетные трансферты местным бюджетам на развитие дорожного хозяйства» государственной программы «Развитие дорожного хозяйства Астраханской области» по соответствующим направлениям расходов.»;

- пункт 1.4.5 считать пунктом 1.4.6.

1.1.1.5. В подразделе 1.6:

- абзацы восьмой, девятый, двенадцатый, тринадцатый пункта 1.6.1 признать утратившими силу;

- абзацы четырнадцатый, пятнадцатый пункта 1.6.5 признать утратившими силу;

- абзацы двенадцатый, тринадцатый пункта 1.6.6 признать утратившими силу.

1.1.1.6. В подразделе 1.7:

- в пункте 1.7.2:

абзацы четвертый, пятый изложить в новой редакции:

«- 61150 Субсидии муниципальным образованиям Астраханской области на проведение мероприятий по текущему ремонту объектов теплоснабжения, находящихся в муниципальной собственности

По данному направлению расходов отражаются расходы бюджета Астраханской области по предоставлению субсидий бюджетам муниципальных образований Астраханской области на проведение мероприятий по текущему ремонту объектов теплоснабжения, находящихся в муниципальной собственности.»;

- в пункте 1.7.3:

слово «расходов.» заменить словами «расходов, в том числе:»;

дополнить абзацами следующего содержания:

«- 61160 Субсидии муниципальным образованиям Астраханской области на погашение задолженности за природный газ

По данному направлению расходов отражаются расходы бюджета Астраханской области по предоставлению субсидий бюджетам муниципальных образований Астраханской области на проведение мероприятий по погашению кредиторской задолженности муниципальных унитарных предприятий за потребленный природный газ перед юридическими лицами, осуществляющими поставки природного газа.

- 79050 Предоставление субсидий уполномоченной газораспределительной организации на возмещение недополученных доходов в связи с обеспечением поставок сжиженного углеводородного газа для бытовых нужд населения Астраханской области

По данному направлению расходов отражаются расходы бюджета Астраханской области на предоставление субсидий уполномоченной газораспределительной организации на возмещение недополученных доходов в связи с обеспечением поставок сжиженного углеводородного газа для бытовых нужд населения Астраханской области.»;

1.1.1.7. Пункт 1.8.2 подраздела 1.8 дополнить абзацами следующего содержания:

«- 84600 Участие региона в отраслевых форумах, совещаниях, «круглых столах» и иных мероприятиях, направленных на рост технического и экономического потенциала портов и судоходных компаний

По данному направлению расходов отражаются расходы бюджета Астраханской области на обеспечение участия региона в отраслевых форумах, совещаниях, «круглых столах» и иных мероприятиях, направленных на рост технического и экономического потенциала портов и судоходных компаний.».

1.1.1.8. В подпункте 1.9.6.1 пункта 1.9.6 подраздела 1.9:

- дополнить абзацами восьмым, девятым следующего содержания:

«- 55190 Государственная поддержка отрасли культуры

По данному направлению расходов отражаются расходы бюджета Астраханской области по предоставлению субсидий бюджетам муниципальных образований Астраханской области на государственную поддержку отрасли культуры, в том числе за счет субсидий, предоставляемых из федерального бюджета на указанные цели.»;

- в абзаце десятом слово «Комплексные» заменить словом «(Комплексные».

1.1.1.9. В подразделе 1.10:

- пункт 1.10.1 дополнить абзацами следующего содержания:

«- 82310 Приобретение технологического оборудования для содержания спортивных объектов

По данному направлению расходов отражаются расходы бюджета Астраханской области на приобретение технологического оборудования для содержания спортивных объектов.»;

- в пункте 1.10.2:

в абзаце первом слова «расходов, в том числе:» заменить словом «расходов.»;

абзацы второй, третий признать утратившими силу;

- абзацы семнадцатый, восемнадцатый подпункта 1.10.3.1 пункта 1.10.3 признать утратившими силу.

1.1.1.10. Подраздел 1.11 дополнить пунктом 1.11.3, следующего содержания:

«1.11.3. 11 Z 00 00000 Основные мероприятия по реализации региональных проектов в рамках национальных проектов государственной программы «Информационное общество Астраханской области»

1.11.3.1. 11 Z D0 00000 Основные мероприятия по реализации региональных проектов в рамках национального проекта «Цифровая экономика» государственной программы «Информационное общество Астраханской области»

По данной целевой статье отражаются расходы бюджета Астраханской области на реализацию основных мероприятий по реализации региональных проектов в рамках национального проекта «Цифровая экономика» государственной программы «Информационное общество Астраханской области», в том числе:

11 Z D2 00000 Основное мероприятие по реализации регионального проекта «Информационная инфраструктура (Астраханская область)» в рамках национального проекта «Цифровая экономика» государственной программы «Информационное общество Астраханской области»

По данной целевой статье отражаются расходы бюджета Астраханской области на реализацию основного мероприятия по реализации регионального проекта «Информационная инфраструктура (Астраханская область)» в рамках национального проекта «Цифровая экономика» государственной программы «Информационное общество Астраханской области», в том числе:

- 55850 Обеспечение развития информационно-телекоммуникационной инфраструктуры объектов общеобразовательных организаций

По данному направлению расходов отражаются расходы бюджета Астраханской области на обеспечение развития информационно-телекоммуникационной инфраструктуры объектов общеобразовательных организаций, в том числе за счет иных межбюджетных трансфертов, предоставляемых из федерального бюджета на указанные цели.»;

1.1.1.11. Абзац пятый пункта 1.16.2 подраздела 1.16 изложить в новой редакции:

«По данному направлению расходов отражаются расходы бюджета Астраханской области на модернизацию и функционирование системы обеспечения вызова экстренных оперативных служб через единый номер «112» на территории Астраханской области, в том числе внесение изменений в технический проект, приобретение необходимого оборудования, имущества и программного обеспечения, проведение монтажных, пусконаладочных и ремонтных работ, организация и предоставление каналов связи.»;

1.1.1.12. Дополнить подразделом 1.23 следующего содержания:

«1.23. 29 0 00 00000 Государственная программа

«Обеспечение общественного порядка и усиление борьбы с преступностью в Астраханской области»

По данной целевой статье отражаются расходы бюджета Астраханской области на реализацию государственной программы «Обеспечение общественного порядка и усиление борьбы с преступностью в Астраханской области», разработанной в соответствии с Перечнем государственных программ Астраханской области, утвержденным Распоряжением Правительства Астраханской области от 15.05.2014 № 197-Пр, осуществляемые по подпрограмме государственной программы.

1.23.1. 29 2 00 00000 Профилактика экстремизма и терроризма в Астраханской области

По данной целевой статье отражаются расходы бюджета Астраханской области на реализацию подпрограммы «Профилактика экстремизма и терроризма в Астраханской области» государственной программы «Обеспечение общественного порядка и усиление борьбы с преступностью в Астраханской области» по соответствующим направлениям расходов, в том числе:

- 81530 Обеспечение функционирования системы вызова экстренных оперативных служб через единый номер «112»

По данному направлению расходов отражаются расходы бюджета Астраханской области на обеспечение функционирования системы вызова экстренных оперативных служб через единый номер «112».

- 81540 Обеспечение работоспособности подсистемы видеонаблюдения аппаратно-программного комплекса «Безопасный город»

По данному направлению расходов отражаются расходы бюджета Астраханской области на обеспечение работоспособности подсистемы видеонаблюдения аппаратно-программного комплекса «Безопасный город».».

1.1.2. В пункте 2.15 раздела 2:

- в абзацах десятом, одиннадцатом слово «образований» заменить словами «районов (городских округов)»;

- абзацы тридцатый, тридцать первый признать утратившими силу.

1.1.3. Пункт 3.1.2 подраздела 3.1 раздела 3 дополнить абзацами вторым - пятым следующего содержания:

«- 64570 Субсидии муниципальным образованиям Астраханской области на софинансирование проектов инициативного бюджетирования в Астраханской области

По данному направлению расходов отражаются расходы бюджета Астраханской области на предоставление субсидии бюджетам муниципальных образований Астраханской области на софинансирование проектов инициативного бюджетирования в Астраханской области.

- 70790 Субсидии унитарной некоммерческой организации «Фонд защиты прав граждан-участников долевого строительства Астраханской области»

По данному направлению расходов отражаются расходы бюджета Астраханской области на предоставление субсидий унитарной некоммерческой организации «Фонд защиты прав граждан-участников долевого строительства Астраханской области» на финансирование текущей деятельности, в том числе на оплату труда работников, формирование собственной материально-технической базы, аренду и содержание помещений, оплату услуг связи, приобретение расходных материалов, информационного сопровождения деятельности и прочие расходы.»;

1.2. В Правилах применения универсальных направлений расходов, увязываемых с целевыми статьями подпрограмм, основных мероприятий государственных программ Астраханской области, ведомственных целевых программ, не включенных в состав государственных программ Астраханской области, непрограммными направлениями расходов органов государственной власти Астраханской области, утвержденных постановлением:

- дополнить пунктом 36 следующего содержания:

«36. R3900 Финансовое обеспечение дорожной деятельности

По данному направлению расходов отражаются расходы бюджета Астраханской области на финансовое обеспечение дорожной деятельности, в том числе осуществляемые за счет иных межбюджетных трансфертов из федерального бюджета на указанные цели.»;

- пункты 36, 37 считать соответственно пунктами 37, 38.

1.3. Перечень и коды целевых статей расходов бюджетной классификации Российской Федерации в части, относящейся к бюджету Астраханской области и бюджету ТФОМС Астраханской области, утвержденные постановлением, изложить в новой редакции согласно приложению № 1 к настоящему постановлению.

1.4. Приложение к Порядку применения целевых статей расходов бюджета Астраханской области, финансовое обеспечение которых осуществляется за счет межбюджетных субсидий, субвенций и иных межбюджетных трансфертов, имеющих целевое назначение изложить в новой редакции согласно приложению № 2 к настоящему постановлению.

2. Отделу нормативно-правового обеспечения направить настоящее постановление:

- в срок не позднее трех рабочих дней со дня принятия в министерство промышленности, транспорта и природных ресурсов Астраханской области для официального опубликования;

- в семидневный срок со дня принятия поставщикам справочно-правовых систем «КонсультантПлюс» ООО «АИЦ «КонсультантПлюс» и «Гарант» ООО «Астрахань-Гарант-Сервис» для включения в электронную базу данных;

- в течение семи рабочих дней со дня принятия в прокуратуру Астраханской области;

- в семидневный срок после дня первого официального опубликования в Управление Министерства юстиции Российской Федерации по Астраханской области с указанием источника его официального опубликования.

3. Настоящее постановление вступает в силу со дня вступления в силу Закона Астраханской области «О внесении изменений в Закон Астраханской области «О бюджете Астраханской области на 2019 год и на плановый период 2020 и 2021 годов».

***И.о. заместителя председателя Правительства Астраханской области – министра финансов Астраханской области***
***Е.Н. РЯЗАНОВА***

Приложение № 1 к постановлению министерства финансов Астраханской области от 10.12.2019 №45-п

Перечень и коды
целевых статей расходов бюджетной классификации Российской Федерации в части, относящейся к бюджету Астраханской области и бюджету ТФОМС Астраханской области

| № п/п | Код | Наименование |
|---|---|---|
| 1 | 2 | 3 |
| 1. | 01 0 00 00000 | Государственная программа «Развитие здравоохранения Астраханской области» |
| 2. | 01 1 00 00000 | Подпрограмма «Развитие кадрового обеспечения системы здравоохранения Астраханской области» государственной программы «Развитие здравоохранения Астраханской области» |
| 3. | 01 1 00 R1380 | Единовременные компенсационные выплаты медицинским работникам (врачам, фельдшерам) в возрасте до 50 лет, прибывшим (переехавшим) на работу в сельские населенные пункты, либо рабочие поселки, либо поселки городского типа, либо города с населением до 50 тыс. человек, в рамках подпрограммы «Развитие кадрового обеспечения системы здравоохранения Астраханской области» государственной программы «Развитие здравоохранения Астраханской области» |
| 4. | 01 2 00 00000 | Подпрограмма «Совершенствование профилактики заболеваний, формирование здорового образа жизни и развитие первичной медико-санитарной помощи в Астраханской области» государственной программы «Развитие здравоохранения Астраханской области» |
| 5. | 01 2 00 40010 | Капитальные вложения в объекты государственной собственности Астраханской области в рамках подпрограммы «Совершенствование профилактики заболеваний, формирование здорового образа жизни и развитие первичной медико-санитарной помощи в Астраханской области» государственной программы «Развитие здравоохранения Астраханской области» |
| 6. | 01 2 00 R4340 | Реализация мероприятий по содействию развитию инфраструктуры субъектов Российской Федерации в рамках подпрограммы «Совершенствование профилактики заболеваний, формирование здорового образа жизни и развитие первичной медико-санитарной помощи в Астраханской области» государственной программы «Развитие здравоохранения Астраханской области» |
| 7. | 01 2 00 81030 | Укрепление материально-технической базы медицинских организаций в рамках подпрограммы «Совершенствование профилактики заболеваний, формирование здорового образа жизни и развитие первичной медико-санитарной помощи в Астраханской области» государственной программы «Развитие здравоохранения Астраханской области» |
| 8. | 01 3 00 00000 | Подпрограмма «Совершенствование оказания специализированной медицинской помощи и скорой медицинской помощи, в том числе скорой специализированной, а также медицинской эвакуации в Астраханской области» государственной программы «Развитие здравоохранения Астраханской области» |
| 9. | 01 3 00 41110 | Мероприятия по капитальным вложениям в объекты государственной собственности субъектов Российской Федерации в рамках подпрограммы «Совершенствование оказания специализированной медицинской помощи и скорой медицинской помощи, в том числе скорой специализированной, а также медицинской эвакуации в Астраханской области» государственной программы «Развитие здравоохранения Астраханской области» |
| 10. | 01 3 00 R1110 | Капитальные вложения в объекты государственной собственности субъектов Российской Федерации в рамках подпрограммы «Совершенствование оказания специализированной медицинской помощи и скорой медицинской помощи, в том числе скорой специализированной, а также медицинской эвакуации в Астраханской области» государственной программы «Развитие здравоохранения Астраханской области» |
| 11. | 01 3 00 81030 | Укрепление материально-технической базы медицинских организаций в рамках подпрограммы «Совершенствование оказания специализированной медицинской помощи и скорой медицинской помощи, в том числе скорой специализированной, а также медицинской эвакуации в Астраханской области» государственной программы «Развитие здравоохранения Астраханской области» |
| 12. | 01 4 00 00000 | Подпрограмма «Развитие системы охраны здоровья матери и ребенка в Астраханской области» государственной программы «Развитие здравоохранения Астраханской области» |
| 13. | 01 4 00 81030 | Укрепление материально-технической базы медицинских организаций в рамках подпрограммы «Развитие системы охраны здоровья матери и ребенка в Астраханской области» государственной программы «Развитие здравоохранения Астраханской области» |
| 14. | 01 5 00 00000 | Подпрограмма «Организация обеспечения обязательного медицинского страхования граждан Российской Федерации на территории Астраханской области» государственной программы «Развитие здравоохранения Астраханской области» |
| 15. | 01 5 00 10470 | Финансовое обеспечение организации обязательного медицинского страхования на территории Астраханской области в рамках подпрограммы «Организация обеспечения обязательного медицинского страхования граждан Российской Федерации на территории Астраханской области» государственной программы «Развитие здравоохранения Астраханской области» |
| 16. | 01 5 00 50930 | Финансовое обеспечение организации обязательного медицинского страхования на территориях субъектов Российской Федерации в рамках подпрограммы «Организация обеспечения обязательного медицинского страхования граждан Российской Федерации на территории Астраханской области» государственной программы «Развитие здравоохранения Астраханской области» |
| 17. | 01 5 00 50931 | Финансовое обеспечение организации обязательного медицинского страхования на территориях субъектов Российской Федерации (Софинансирование расходов медицинских организаций на оплату труда врачей и среднего медицинского персонала) в рамках подпрограммы «Организация обеспечения обязательного медицинского страхования граждан Российской Федерации на территории Астраханской области» государственной программы «Развитие здравоохранения Астраханской области» |
| 18. | 01 D 00 00000 | Основное мероприятие «Обеспечение оказания медико-социальной поддержки отдельным контингентам населения (в части слухопротезирования, зубопротезирования)» государственной программы «Развитие здравоохранения Астраханской области» |
| 19. | 01 D 00 89001 | Меры социальной поддержки лиц, признанных реабилитированными, а также лиц, признанных пострадавшими от политических репрессий (зубопротезирование), в рамках основного мероприятия «Обеспечение оказания медико-социальной поддержки отдельным контингентам населения (в части слухопротезирования, зубопротезирования)» государственной программы «Развитие здравоохранения Астраханской области» |
| 20. | 01 D 00 89031 | Меры социальной поддержки тружеников тыла (зубопротезирование) в рамках основного мероприятия «Обеспечение оказания медико-социальной поддержки отдельным контингентам населения (в части слухопротезирования, зубопротезирования)» государственной программы «Развитие здравоохранения Астраханской области» |
| 21. | 01 D 00 89041 | Меры социальной поддержки ветеранов труда (зубопротезирование) в рамках основного мероприятия «Обеспечение оказания медико-социальной поддержки отдельным контингентам населения (в части слухопротезирования, зубопротезирования)» государственной программы «Развитие здравоохранения Астраханской области» |
| 22. | 01 F 00 00000 | Основное мероприятие «Обеспечение лекарственными препаратами особых категорий пациентов с тяжелыми и редкими заболеваниями на территории Астраханской области» государственной программы «Развитие здравоохранения Астраханской области» |

| | | |
|---|---|---|
| 23. | 01 F 00 52160 | Финансовое обеспечение расходов на организационные мероприятия, связанные с обеспечением лиц лекарственными препаратами, предназначенными для лечения больных гемофилией, муковисцидозом, гипофизарным нанизмом, болезнью Гоше, злокачественными новообразованиями лимфоидной, кроветворной и родственных им тканей, рассеянным склерозом, гемолитико-уремическим синдромом, юношеским артритом с системным началом, мукополисахаридозом I, II и VI типов, а также после трансплантации органов и (или) тканей, в рамках основного мероприятия «Обеспечение лекарственными препаратами особых категорий пациентов с тяжелыми и редкими заболеваниями на территории Астраханской области» государственной программы «Развитие здравоохранения Астраханской области» |
| 24. | 01 G 00 00000 | Основное мероприятие «Проведение мероприятий по раннему выявлению туберкулеза на территории Астраханской области, в том числе обеспечение ГБУЗ АО «ОКПТД» средствами диагностики туберкулеза и лекарственными препаратами для больных туберкулезом» государственной программы «Развитие здравоохранения Астраханской области» |
| 25. | 01 G 00 81440 | Реализация мероприятий по диагностике туберкулеза и обеспечению лекарственными препаратами больных туберкулезом в рамках основного мероприятия «Проведение мероприятий по раннему выявлению туберкулеза на территории Астраханской области, в том числе обеспечение ГБУЗ АО «ОКПТД» средствами диагностики туберкулеза и лекарственными препаратами для больных туберкулезом» государственной программы «Развитие здравоохранения Астраханской области» |
| 26. | 01 G 00 R2022 | Реализация мероприятий по предупреждению и борьбе с социально значимыми инфекционными заболеваниями (Финансовое обеспечение закупок диагностических средств для выявления, определения чувствительности микобактерии туберкулеза и мониторинга лечения лиц, больных туберкулезом с множественной лекарственной устойчивостью возбудителя, в соответствии с перечнем, утвержденным Министерством здравоохранения Российской Федерации, а также медицинских изделий в соответствии со стандартом оснащения, предусмотренным порядком оказания медицинской помощи больным туберкулезом) в рамках основного мероприятия «Проведение мероприятий по раннему выявлению туберкулеза на территории Астраханской области, в том числе обеспечение ГБУЗ АО «ОКПТД» средствами диагностики туберкулеза и лекарственными препаратами для больных туберкулезом» государственной программы «Развитие здравоохранения Астраханской области» |
| 27. | 01 J 00 00000 | Основное мероприятие «Реализация мероприятий по профилактике заражения, выявлению и лечению ВИЧ/СПИД, гепатитов В и С на территории Астраханской области» государственной программы «Развитие здравоохранения Астраханской области» |
| 28. | 01 J 00 R2021 | Реализация мероприятий по предупреждению и борьбе с социально значимыми инфекционными заболеваниями (Финансовое обеспечение закупок диагностических средств для выявления и мониторинга лечения лиц, инфицированных ВИЧ, в том числе в сочетании с вирусами гепатитов В и (или) С) в рамках основного мероприятия «Реализация мероприятий по профилактике заражения, выявлению и лечению ВИЧ/СПИД, гепатитов В и С на территории Астраханской области» государственной программы «Развитие здравоохранения Астраханской области» |
| 29. | 01 J 00 R2023 | Реализация мероприятий по предупреждению и борьбе с социально значимыми инфекционными заболеваниями (Финансовое обеспечение реализации мероприятий по профилактике ВИЧ-инфекции и гепатитов В и С, в том числе с привлечением к реализации указанных мероприятий социально ориентированных некоммерческих организаций) в рамках основного мероприятия «Реализация мероприятий по профилактике заражения, выявлению и лечению ВИЧ/СПИД, гепатитов В и С на территории Астраханской области» государственной программы «Развитие здравоохранения Астраханской области» |
| 30. | 01 J 00 80350 | Возврат средств из бюджета Астраханской области в федеральный бюджет в рамках основного мероприятия «Реализация мероприятий по профилактике заражения, выявлению и лечению ВИЧ/СПИД, гепатитов В и С на территории Астраханской области» государственной программы «Развитие здравоохранения Астраханской области» |
| 31. | 01 L 00 00000 | Основное мероприятие «Повышение престижа профессии медицинского работника» государственной программы «Развитие здравоохранения Астраханской области» |
| 32. | 01 N 00 00000 | Основное мероприятие «Проведение пренатальной диагностики и неонатального скрининга в учреждениях родовспоможения Астраханской области» государственной программы «Развитие здравоохранения Астраханской области» |
| 33. | 01 N 00 81040 | Закупка оборудования и расходных материалов для неонатального и аудиологического скрининга в рамках основного мероприятия «Проведение пренатальной диагностики и неонатального скрининга в учреждениях родовспоможения Астраханской области» государственной программы «Развитие здравоохранения Астраханской области» |
| 34. | 01 N 00 81050 | Реализация мероприятий, направленных на проведение пренатальной (дородовой) диагностики нарушений развития ребенка, в основного мероприятия «Проведение пренатальной диагностики и неонатального скрининга в учреждениях родовспоможения Астраханской области» государственной программы «Развитие здравоохранения Астраханской области» |
| 35. | 01 Q 00 00000 | Основное мероприятие «Оказание высокотехнологичной медицинской помощи на территории Астраханской области, в том числе с онкологическими заболеваниями» государственной программы «Развитие здравоохранения Астраханской области» |
| 36. | 01 Q 00 R4020 | Оказание гражданам Российской Федерации высокотехнологичной медицинской помощи, не включенной в базовую программу обязательного медицинского страхования, в рамках основного мероприятия «Оказание высокотехнологичной медицинской помощи на территории Астраханской области, в том числе с онкологическими заболеваниями» государственной программы «Развитие здравоохранения Астраханской области» |
| 37. | 01 U 00 00000 | Основное мероприятие «Оказание паллиативной медицинской помощи на территории Астраханской области» государственной программы «Развитие здравоохранения Астраханской области» |
| 38. | 01 U 00 R2010 | Развитие паллиативной медицинской помощи в рамках основного мероприятия «Оказание паллиативной медицинской помощи на территории Астраханской области» государственной программы «Развитие здравоохранения Астраханской области» |
| 39. | 01 Z 00 00000 | Основные мероприятия по реализации региональных проектов в рамках национальных проектов государственной программы «Развитие здравоохранения Астраханской области» |
| 40. | 01 Z N0 00000 | Основные мероприятия по реализации региональных проектов в рамках национального проекта «Здравоохранение» государственной программы «Развитие здравоохранения Астраханской области» |
| 41. | 01 Z N1 00000 | Основное мероприятие по реализации регионального проекта «Развитие системы оказания первичной медико-санитарной помощи (Астраханская область)» в рамках национального проекта «Здравоохранение» государственной программы «Развитие здравоохранения Астраханской области» |
| 42. | 01 Z N1 40010 | Капитальные вложения в объекты государственной собственности Астраханской области в рамках основного мероприятия по реализации регионального проекта «Развитие системы оказания первичной медико-санитарной помощи (Астраханская область)» в рамках национального проекта «Здравоохранение» государственной программы «Развитие здравоохранения Астраханской области» |
| 43. | 01 Z N1 51910 | Оснащение медицинских организаций передвижными медицинскими комплексами для оказания медицинской помощи жителям населенных пунктов с численностью населения до 100 человек в рамках основного мероприятия по реализации регионального проекта «Развитие системы оказания первичной медико-санитарной помощи (Астраханская область)» в рамках национального проекта «Здравоохранение» государственной программы «Развитие здравоохранения Астраханской области» |
| 44. | 01 Z N1 51960 | Создание и замена фельдшерских, фельдшерско-акушерских пунктов и врачебных амбулаторий для населенных пунктов с численностью населения от 100 до 2000 человек в рамках основного мероприятия по реализации регионального проекта «Развитие системы оказания первичной медико-санитарной помощи (Астраханская область)» в рамках национального проекта «Здравоохранение» государственной программы «Развитие здравоохранения Астраханской области» |
| 45. | 01 Z N1 55540 | Обеспечение закупки авиационных работ органами государственной власти субъектов Российской Федерации в целях оказания медицинской помощи в рамках основного мероприятия по реализации регионального проекта «Развитие системы оказания первичной медико-санитарной помощи (Астраханская область)» в рамках национального проекта «Здравоохранение» государственной программы «Развитие здравоохранения Астраханской области» |
| 46. | 01 Z N1 5567У | Обеспечение устойчивого развития сельских территорий (Строительство фельдшерско-акушерских пунктов) в рамках основного мероприятия по реализации регионального проекта «Развитие системы оказания первичной медико-санитарной помощи (Астраханская область)» в рамках национального проекта «Здравоохранение» государственной программы «Развитие здравоохранения Астраханской области» |
| 47. | 01 Z N1 82170 | Финансовое обеспечение медицинских организаций, оказывающих первичную медико-санитарную помощь, с целью создания новой модели медицинской организации, оказывающей первичную медико-санитарную помощь, в рамках основного мероприятия по реализации регионального проекта «Развитие системы оказания первичной медико-санитарной помощи (Астраханская область)» в рамках национального проекта «Здравоохранение» государственной программы «Развитие здравоохранения Астраханской области» |
| 48. | 01 Z N2 00000 | Основное мероприятие по реализации регионального проекта «Борьба с сердечно-сосудистыми заболеваниями (Астраханская область)» в рамках национального проекта «Здравоохранение» государственной программы «Развитие здравоохранения Астраханской области» |
| 49. | 01 Z N2 51920 | Оснащение оборудованием региональных сосудистых центров и первичных сосудистых отделений в рамках основного мероприятия по реализации регионального проекта «Борьба с сердечно-сосудистыми заболеваниями (Астраханская область)» в рамках национального проекта «Здравоохранение» государственной программы «Развитие здравоохранения Астраханской области» |
| 50. | 01 Z N2 82190 | Создание регионального сосудистого центра в рамках основного мероприятия по реализации регионального проекта «Борьба с сердечно-сосудистыми заболеваниями (Астраханская область)» в рамках национального проекта «Здравоохранение» государственной программы «Развитие здравоохранения Астраханской области» |
| 51. | 01 Z N2 82200 | Переоснащение регионального сосудистого центра и первичных сосудистых отделений в рамках основного мероприятия по реализации регионального проекта «Борьба с сердечно-сосудистыми заболеваниями (Астраханская область)» в рамках национального проекта «Здравоохранение» государственной программы «Развитие здравоохранения Астраханской области» |
| 52. | 01 Z N3 00000 | Основное мероприятие по реализации регионального проекта «Борьба с онкологическими заболеваниями (Астраханская область)» в рамках национального проекта «Здравоохранение» государственной программы «Развитие здравоохранения Астраханской области» |
| 53. | 01 Z N3 40010 | Капитальные вложения в объекты государственной собственности Астраханской области в рамках основного мероприятия по реализации регионального проекта «Борьба с онкологическими заболеваниями (Астраханская область)» в рамках национального проекта «Здравоохранение» государственной программы «Развитие здравоохранения Астраханской области» |
| 54. | 01 Z N3 51900 | Создание и оснащение референс-центров для проведения иммуногистохимических, патоморфологических исследований и лучевых методов исследований, переоснащение сети региональных медицинских организаций, оказывающих помощь больным онкологическими заболеваниями в субъектах Российской Федерации, в рамках основного мероприятия по реализации регионального проекта «Борьба с онкологическими заболеваниями (Астраханская область)» в рамках национального проекта «Здравоохранение» государственной программы «Развитие здравоохранения Астраханской области» |
| 55. | 01 Z N3 81030 | Укрепление материально-технической базы медицинских организаций в рамках основного мероприятия по реализации регионального проекта «Борьба с онкологическими заболеваниями (Астраханская область)» в рамках национального проекта «Здравоохранение» государственной программы «Развитие здравоохранения Астраханской области» |
| 56. | 01 Z N4 00000 | Основное мероприятие по реализации регионального проекта «Развитие детского здравоохранения, включая создание современной инфраструктуры оказания медицинской помощи (Астраханская область)» в рамках национального проекта «Здравоохранение» государственной программы «Развитие здравоохранения Астраханской области» |
| 57. | 01 Z N4 40010 | Капитальные вложения в объекты государственной собственности Астраханской области в рамках основного мероприятия по реализации регионального проекта «Развитие детского здравоохранения, включая создание современной инфраструктуры оказания медицинской помощи (Астраханская область)» в рамках национального проекта «Здравоохранение» государственной программы «Развитие здравоохранения Астраханской области» |
| 58. | 01 Z N4 51700 | Развитие материально-технической базы детских поликлиник и детских поликлинических отделений медицинских организаций, оказывающих первичную медико-санитарную помощь, в рамках основного мероприятия по реализации регионального проекта «Развитие детского здравоохранения, включая создание современной инфраструктуры оказания медицинской помощи (Астраханская область)» в рамках национального проекта «Здравоохранение» государственной программы «Развитие здравоохранения Астраханской области» |
| 59. | 01 Z N4 82230 | Оснащение детских поликлиник и детских поликлинических отделений медицинских организаций в соответствии с Приказом Минздрава России от 07.03.2018 № 92н в рамках основного мероприятия по реализации регионального проекта «Развитие детского здравоохранения, включая создание современной инфраструктуры оказания медицинской помощи (Астраханская область)» в рамках национального проекта «Здравоохранение» государственной программы «Развитие здравоохранения Астраханской области» |
| 60. | 01 Z N5 00000 | Основное мероприятие по реализации регионального проекта «Обеспечение медицинских организаций системы здравоохранения квалифицированными кадрами (Астраханская область)» в рамках национального проекта «Здравоохранение» государственной программы «Развитие здравоохранения Астраханской области» |
| 61. | 01 Z N5 29011 | Меры социальной поддержки молодых специалистов в рамках основного мероприятия по реализации регионального проекта «Обеспечение медицинских организаций системы здравоохранения квалифицированными кадрами (Астраханская область)» в рамках национального проекта «Здравоохранение» государственной программы «Развитие здравоохранения Астраханской области» |
| 62. | 01 Z N5 81980 | Профессиональная подготовка, переподготовка и повышение квалификации в рамках основного мероприятия по реализации регионального проекта «Обеспечение медицинских организаций системы здравоохранения квалифицированными кадрами (Астраханская область)» в рамках национального проекта «Здравоохранение» государственной программы «Развитие здравоохранения Астраханской области» |
| 63. | 01 Z N5 89010 | Мероприятия в области социальной политики в рамках основного мероприятия по реализации регионального проекта «Обеспечение медицинских организаций системы здравоохранения квалифицированными кадрами (Астраханская область)» в рамках национального проекта «Здравоохранение» государственной программы «Развитие здравоохранения Астраханской области» |
| 64. | 01 Z N7 00000 | Основное мероприятие по реализации регионального проекта «Создание единого цифрового контура в здравоохранении на основе единой государственной информационной системы здравоохранения (ЕГИСЗ) (Астраханская область)» в рамках национального проекта «Здравоохранение» государственной программы «Развитие здравоохранения Астраханской области» |
| 65. | 01 Z N7 51140 | Реализация региональных проектов «Создание единого цифрового контура в здравоохранении на основе единой государственной информационной системы здравоохранения (ЕГИСЗ)» в рамках основного мероприятия по реализации регионального проекта «Создание единого цифрового контура в здравоохранении на основе единой государственной информационной системы здравоохранения (ЕГИСЗ) (Астраханская область)» в рамках национального проекта «Здравоохранение» государственной программы «Развитие здравоохранения Астраханской области» |
| 66. | 01 Z P0 00000 | Основные мероприятия по реализации региональных проектов в рамках национального проекта «Демография» государственной программы «Развитие здравоохранения Астраханской области» |
| 67. | 01 Z P3 00000 | Основное мероприятие по реализации регионального проекта «Разработка и реализация программы системной поддержки и повышения качества жизни граждан старшего поколения (Астраханская область)» в рамках национального проекта «Демография» государственной программы «Развитие здравоохранения Астраханской области» |
| 68. | 01 Z P3 52950 | Проведение дополнительных скринингов лицам старше 65 лет, проживающим в сельской местности, на выявление отдельных социально значимых неинфекционных заболеваний, оказывающих вклад в структуру смертности населения, с возможностью доставки данных лиц в медицинские организации, в рамках основного мероприятия по реализации регионального проекта «Разработка и реализация программы системной поддержки и повышения качества жизни граждан старшего поколения (Астраханская область)» в рамках национального проекта «Демография» государственной программы «Развитие здравоохранения Астраханской области» |
| 69. | 01 Z P3 54680 | Проведение вакцинации против пневмококковой инфекции граждан старше трудоспособного возраста из групп риска, проживающих в организациях социального обслуживания, в рамках основного мероприятия по реализации регионального проекта «Разработка и реализация программы системной поддержки и повышения качества жизни граждан старшего поколения (Астраханская область)» в рамках национального проекта «Демография» государственной программы «Развитие здравоохранения Астраханской области» |
| 70. | 01 Z P3 82240 | Создание гериатрического центра и гериатрических кабинетов в рамках основного мероприятия по реализации регионального проекта «Разработка и реализация программы системной поддержки и повышения качества жизни граждан старшего поколения (Астраханская область)» в рамках национального проекта «Демография» государственной программы «Развитие здравоохранения Астраханской области» |
| 71. | 01 Z P4 00000 | Основное мероприятие по реализации регионального проекта «Формирование системы мотивации граждан к здоровому образу жизни, включая здоровое питание и отказ от вредных привычек (Астраханская область)» в рамках национального проекта «Демография» государственной программы «Развитие здравоохранения Астраханской области» |
| 72. | 01 Z P4 82250 | Формирование мотивации граждан к здоровому образу жизни в рамках основного мероприятия по реализации регионального проекта «Формирование системы мотивации граждан к здоровому образу жизни, включая здоровое питание и отказ от вредных привычек (Астраханская область)» в рамках национального проекта «Демография» государственной программы «Развитие здравоохранения Астраханской области» |
| 73. | 01 Б 00 00000 | Ведомственная целевая программа «Совершенствование оказания медицинской помощи в Астраханской области» государственной программы «Развитие здравоохранения Астраханской области» |
| 74. | 01 Б 00 00010 | Расходы на обеспечение функций органов государственной власти Астраханской области в рамках ведомственной целевой программы «Совершенствование оказания медицинской помощи в Астраханской области» государственной программы «Развитие здравоохранения Астраханской области» |
| 75. | 01 Б 00 00120 | Диспансеризация работников органов государственной власти Астраханской области в рамках ведомственной целевой программы «Совершенствование оказания медицинской помощи в Астраханской области» государственной программы «Развитие здравоохранения Астраханской области» |
| 76. | 01 Б 00 00140 | Материально-техническое обеспечение реализации отдельных полномочий Астраханской области в рамках ведомственной целевой программы «Совершенствование оказания медицинской помощи в Астраханской области» государственной программы «Развитие здравоохранения Астраханской области» |
| 77. | 01 Б 00 10510 | Расходы на обеспечение деятельности (оказание услуг) государственных учреждений (организаций) Астраханской области, в том числе на предоставление бюджетным и автономным учреждениям (организациям) субсидий, в рамках ведомственной целевой программы «Совершенствование оказания медицинской помощи в Астраханской области» государственной программы «Развитие здравоохранения Астраханской области» |
| 78. | 01 Б 00 51610 | Реализация отдельных полномочий в области лекарственного обеспечения в рамках ведомственной целевой программы «Совершенствование оказания медицинской помощи в Астраханской области» государственной программы «Развитие здравоохранения Астраханской области» |
| 79. | 01 Б 00 54220 | Компенсация расходов, связанных с оказанием медицинскими организациями, подведомственными органам исполнительной власти субъектов Российской Федерации, органам местного самоуправления, гражданам Украины и лицам без гражданства медицинской помощи, а также затрат по проведению указанным лицам профилактических прививок, включенных в календарь профилактических прививок по эпидемическим показаниям, в рамках ведомственной целевой программы «Совершенствование оказания медицинской помощи в Астраханской области» государственной программы «Развитие здравоохранения Астраханской области» |
| 80. | 01 Б 00 54600 | Оказание отдельным категориям граждан социальной услуги по обеспечению лекарственными препаратами для медицинского применения по рецептам на лекарственные препараты, медицинскими изделиями по рецептам на медицинские изделия, а также специализированными продуктами лечебного питания для детей-инвалидов в рамках ведомственной целевой программы «Совершенствование оказания медицинской помощи в Астраханской области» государственной программы «Развитие здравоохранения Астраханской области» |
| 81. | 01 Б 00 59800 | Осуществление переданных полномочий Российской Федерации в сфере охраны здоровья в рамках ведомственной целевой программы «Совершенствование оказания медицинской помощи в Астраханской области» государственной программы «Развитие здравоохранения Астраханской области» |

| | | |
|---|---|---|
| 82. | 01 Б 00 60050 | Обязательное медицинское страхование неработающего населения в рамках ведомственной целевой программы «Совершенствование оказания медицинской помощи в Астраханской области» государственной программы «Развитие здравоохранения Астраханской области» |
| 83. | 01 Б 00 70310 | Возмещение расходов, связанных с оказанием гражданам медицинской помощи в экстренной форме медицинской организацией, не участвующей в реализации программы государственных гарантий бесплатного оказания гражданам медицинской помощи, в рамках ведомственной целевой программы «Совершенствование оказания медицинской помощи в Астраханской области» государственной программы «Развитие здравоохранения Астраханской области» |
| 84. | 01 Б 00 80230 | Централизованная закупка лекарственных препаратов в рамках ведомственной целевой программы «Совершенствование оказания медицинской помощи в Астраханской области» государственной программы «Развитие здравоохранения Астраханской области» |
| 85. | 01 Б 00 80240 | Переподготовка и повышение квалификации кадров государственных органов Астраханской области в рамках ведомственной целевой программы «Совершенствование оказания медицинской помощи в Астраханской области» государственной программы «Развитие здравоохранения Астраханской области» |
| 86. | 01 Б 00 80350 | Возврат средств из бюджета Астраханской области в федеральный бюджет в рамках ведомственной целевой программы «Совершенствование оказания медицинской помощи в Астраханской области» государственной программы «Развитие здравоохранения Астраханской области» |
| 87. | 01 Б 00 80481 | Обеспечение полноценным бесплатным питанием в рамках ведомственной целевой программы «Совершенствование оказания медицинской помощи в Астраханской области» государственной программы «Развитие здравоохранения Астраханской области» |
| 88. | 01 Б 00 80630 | Обеспечение населения лекарственными препаратами, изделиями медицинского назначения, специализированными продуктами лечебного питания для детей-инвалидов в рамках ведомственной целевой программы «Совершенствование оказания медицинской помощи в Астраханской области» государственной программы «Развитие здравоохранения Астраханской области» |
| 89. | 01 Б 00 80871 | Меры социальной поддержки детей-сирот и детей, оставшихся без попечения родителей, лиц из числа детей-сирот и детей, оставшихся без попечения родителей, а также лиц, потерявших в период обучения обоих родителей или единственного родителя, в рамках ведомственной целевой программы «Совершенствование оказания медицинской помощи в Астраханской области» государственной программы «Развитие здравоохранения Астраханской области» |
| 90. | 01 Б 00 80880 | Организация оказания медицинской помощи жителям Астраханской области в федеральных государственных бюджетных учреждениях в рамках ведомственной целевой программы «Совершенствование оказания медицинской помощи в Астраханской области» государственной программы «Развитие здравоохранения Астраханской области» |
| 91. | 01 Б 00 80930 | Осуществление государственными учреждениями (организациями) Астраханской области полномочий по исполнению публичных обязательств перед физическими лицами, подлежащих исполнению в денежной форме, в рамках ведомственной целевой программы «Совершенствование оказания медицинской помощи в Астраханской области» государственной программы «Развитие здравоохранения Астраханской области» |
| 92. | 01 Б 00 80950 | Стипендиальное обеспечение и другие формы материальной поддержки обучающихся в рамках ведомственной целевой программы «Совершенствование оказания медицинской помощи в Астраханской области» государственной программы «Развитие здравоохранения Астраханской области» |
| 93. | 01 Б 00 80960 | Исполнение судебных актов в рамках ведомственной целевой программы «Совершенствование оказания медицинской помощи в Астраханской области» государственной программы «Развитие здравоохранения Астраханской области» |
| 94. | 01 Б 00 82220 | Централизованная закупка медицинского оборудования и изделий медицинского назначения в рамках ведомственной целевой программы «Совершенствование оказания медицинской помощи в Астраханской области» государственной программы «Развитие здравоохранения Астраханской области» |
| 95. | 01 Б 00 84580 | Централизованная закупка медицинского транспорта в рамках ведомственной целевой программы «Совершенствование оказания медицинской помощи в Астраханской области» государственной программы «Развитие здравоохранения Астраханской области» |
| 96. | 01 Б 00 89051 | Меры социальной поддержки тружеников тыла (лекарственное обеспечение) в рамках ведомственной целевой программы «Совершенствование оказания медицинской помощи в Астраханской области» государственной программы «Развитие здравоохранения Астраханской области» |
| 97. | 01 Б 00 89061 | Меры социальной поддержки лиц, признанных реабилитированными, а также лиц, признанных пострадавшими от политических репрессий (лекарственное обеспечение), в рамках ведомственной целевой программы «Совершенствование оказания медицинской помощи в Астраханской области» государственной программы «Развитие здравоохранения Астраханской области» |
| 98. | 01 Б 00 89071 | Обеспечение лекарственными препаратами многодетных семей в рамках ведомственной целевой программы «Совершенствование оказания медицинской помощи в Астраханской области» государственной программы «Развитие здравоохранения Астраханской области» |
| 99. | 01 Б 00 89081 | Меры социальной поддержки граждан, родители (один из родителей) которых являлись военнослужащими и погибли (пропали без вести) в связи с боевыми действиями в период Великой Отечественной войны 1941 - 1945 годов (лекарственное обеспечение), в рамках ведомственной целевой программы «Совершенствование оказания медицинской помощи в Астраханской области» государственной программы «Развитие здравоохранения Астраханской области» |
| 100. | 01 Б 00 89090 | Расходы на реализацию мероприятий по предотвращению распространения инфекционных заболеваний на территории Астраханской области в рамках ведомственной целевой программы «Совершенствование оказания медицинской помощи в Астраханской области» государственной программы «Развитие здравоохранения Астраханской области» |
| 101. | 01 Б 00 98720 | Освещение деятельности органа государственной власти Астраханской области в средствах массовой информации, печатных изданиях, в информационно-телекоммуникационной сети «Интернет» в рамках ведомственной целевой программы «Совершенствование оказания медицинской помощи в Астраханской области» государственной программы «Развитие здравоохранения Астраханской области» |
| 102. | 02 0 00 00000 | Государственная программа «Развитие образования Астраханской области» |
| 103. | 02 1 00 00000 | Подпрограмма «Создание и развитие единого образовательного пространства Астраханской области» государственной программы «Развитие образования Астраханской области» |
| 104. | 02 1 00 80940 | Мероприятия по обеспечению доступности образования для обучающихся вне зависимости от состояния здоровья и места проживания в рамках подпрограммы «Создание и развитие единого образовательного пространства Астраханской области» государственной программы «Развитие образования Астраханской области» |
| 105. | 02 1 00 R0271 | Мероприятия государственной программы Российской Федерации «Доступная среда» (Создание базовых профессиональных образовательных организаций, обеспечивающих поддержку региональных систем инклюзивного профессионального образования инвалидов) в рамках подпрограммы «Создание и развитие единого образовательного пространства Астраханской области» государственной программы «Развитие образования Астраханской области» |
| 106. | 02 1 00 R0272 | Мероприятия государственной программы Российской Федерации «Доступная среда» (Создание в дошкольных образовательных, общеобразовательных организациях, организациях дополнительного образования детей условий для получения детьми-инвалидами качественного образования) в рамках подпрограммы «Создание и развитие единого образовательного пространства Астраханской области» государственной программы «Развитие образования Астраханской области» |
| 107. | 02 1 00 R5340 | Создание условий для получения среднего профессионального образования людьми с ограниченными возможностями здоровья посредством разработки нормативно-методической базы и поддержки инициативных проектов в субъектах Российской Федерации в рамках подпрограммы «Создание и развитие единого образовательного пространства Астраханской области» государственной программы «Развитие образования Астраханской области» |
| 108. | 02 2 00 00000 | Подпрограмма «Развитие механизмов оценки качества предоставляемых образовательных услуг» государственной программы «Развитие образования Астраханской области» |
| 109. | 02 2 00 80420 | Мероприятия по анализу уровня предоставляемых образовательных услуг в рамках подпрограммы «Развитие механизмов оценки качества предоставляемых образовательных услуг» государственной программы «Развитие образования Астраханской области» |
| 110. | 02 3 00 00000 | Подпрограмма «Психофизическая безопасность детей и молодежи» государственной программы «Развитие образования Астраханской области» |
| 111. | 02 3 00 61090 | Субсидия муниципальным образованиям Астраханской области на возмещение затрат на ремонт общеобразовательных организаций в рамках подпрограммы «Психофизическая безопасность детей и молодежи» государственной программы «Развитие образования Астраханской области» |
| 112. | 02 3 00 80430 | Расходы на обеспечение условий для психофизической безопасности детей и молодежи в образовательных организациях в рамках подпрограммы «Психофизическая безопасность детей и молодежи» государственной программы «Развитие образования Астраханской области» |
| 113. | 02 3 00 84590 | Расходы на обновление автопарка образовательных организаций, предназначенного для организованных перевозок обучающихся, в соответствии с современными требованиями безопасности организованных перевозок обучающихся, в рамках подпрограммы «Психофизическая безопасность детей и молодежи» государственной программы «Развитие образования Астраханской области» |
| 114. | 02 3 00 R0970 | Создание в общеобразовательных организациях, расположенных в сельской местности, условий для занятий физической культурой и спортом в рамках подпрограммы «Психофизическая безопасность детей и молодежи» государственной программы «Развитие образования Астраханской области» |
| 115. | 02 D 00 00000 | Основное мероприятие «Организация и проведение единого государственного экзамена, государственной итоговой аттестации, основного государственного экзамена» государственной программы «Развитие образования Астраханской области» |
| 116. | 02 D 00 80740 | Реализация мероприятий, обеспечивающих проведение единого государственного экзамена, государственной итоговой аттестации, основного государственного экзамена, в рамках основного мероприятия «Организация и проведение единого государственного экзамена, государственной итоговой аттестации, основного государственного экзамена» государственной программы «Развитие образования Астраханской области» |
| 117. | 02 F 00 00000 | Основное мероприятие «Организация проведения мероприятий по обеспечению безопасности образовательного процесса» государственной программы «Развитие образования Астраханской области» |
| 118. | 02 F 00 80600 | Организация проведения противопожарных мероприятий и мероприятий по безопасности образовательного процесса в рамках основного мероприятия «Организация проведения мероприятий по обеспечению безопасности образовательного процесса» государственной программы «Развитие образования Астраханской области» |
| 119. | 02 G 00 00000 | Основное мероприятие «Создание и поддержка безопасных и комфортных условий отдыха и оздоровления детей и молодежи» государственной программы «Развитие образования Астраханской области» |
| 120. | 02 G 00 10510 | Расходы на обеспечение деятельности (оказание услуг) государственных учреждений (организаций) Астраханской области, в том числе на предоставление бюджетным и автономным учреждениям (организациям) субсидий, в рамках основного мероприятия «Создание и поддержка безопасных и комфортных условий отдыха и оздоровления детей и молодежи» государственной программы «Развитие образования Астраханской области» |
| 121. | 02 G 00 80900 | Реализация мероприятий по организации отдыха, оздоровления и занятости детей и молодежи в рамках основного мероприятия «Создание и поддержка безопасных и комфортных условий отдыха и оздоровления детей и молодежи» государственной программы «Развитие образования Астраханской области» |
| 122. | 02 G 00 80901 | Предоставление путевок детям из многодетных семей в оздоровительные лагеря, санаторно-курортные организации в рамках основного мероприятия «Создание и поддержка безопасных и комфортных условий отдыха и оздоровления детей и молодежи» государственной программы «Развитие образования Астраханской области» |
| 123. | 02 Z 00 00000 | Основные мероприятия по реализации региональных проектов в рамках национальных проектов государственной программы «Развитие образования Астраханской области» |
| 124. | 02 Z E0 00000 | Основные мероприятия по реализации региональных проектов в рамках национального проекта «Образование» государственной программы «Развитие образования Астраханской области» |
| 125. | 02 Z E1 00000 | Основное мероприятие по реализации регионального проекта «Современная школа (Астраханская область)» в рамках национального проекта «Образование» государственной программы «Развитие образования Астраханской области» |
| 126. | 02 Z E1 10510 | Расходы на обеспечение деятельности (оказание услуг) государственных учреждений (организаций) Астраханской области, в том числе на предоставление бюджетным и автономным учреждениям (организациям) субсидий, в рамках основного мероприятия по реализации регионального проекта «Современная школа (Астраханская область)» в рамках национального проекта «Образование» государственной программы «Развитие образования Астраханской области» |
| 127. | 02 Z E1 42390 | Мероприятия по модернизации инфраструктуры общего образования, в рамках основного мероприятия по реализации регионального проекта «Современная школа (Астраханская область)» в рамках национального проекта «Образование» государственной программы «Развитие образования Астраханской области» |
| 128. | 02 Z E1 51690 | Обновление материально-технической базы для формирования у обучающихся современных технологических и гуманитарных навыков в рамках основного мероприятия по реализации регионального проекта «Современная школа (Астраханская область)» в рамках национального проекта «Образование» государственной программы «Развитие образования Астраханской области» |
| 129. | 02 Z E1 51870 | Поддержка образования для детей с ограниченными возможностями здоровья в рамках основного мероприятия по реализации регионального проекта «Современная школа (Астраханская область)» в рамках национального проекта «Образование» государственной программы «Развитие образования Астраханской области» |
| 130. | 02 Z E1 52300 | Создание новых мест в общеобразовательных организациях, расположенных в сельской местности и поселках городского типа, в рамках основного мероприятия по реализации регионального проекта «Современная школа (Астраханская область)», в рамках национального проекта «Образование» государственной программы «Развитие образования Астраханской области» |
| 131. | 02 Z E1 52390 | Модернизация инфраструктуры общего образования в отдельных субъектах Российской Федерации в рамках основного мероприятия по реализации регионального проекта «Современная школа (Астраханская область)» в рамках национального проекта «Образование» государственной программы «Развитие образования Астраханской области» |
| 132. | 02 Z E1 55200 | Создание новых мест в общеобразовательных организациях в рамках основного мероприятия по реализации регионального проекта «Современная школа (Астраханская область)» в рамках национального проекта «Образование» государственной программы «Развитие образования Астраханской области» |
| 133. | 02 Z E2 00000 | Основное мероприятие по реализации регионального проекта «Успех каждого ребенка (Астраханская область)» в рамках национального проекта «Образование» государственной программы «Развитие образования Астраханской области» |
| 134. | 02 Z E2 50970 | Создание в общеобразовательных организациях, расположенных в сельской местности, условий для занятий физической культурой и спортом в рамках основного мероприятия по реализации регионального проекта «Успех каждого ребенка (Астраханская область)» в рамках национального проекта «Образование» государственной программы «Развитие образования Астраханской области» |
| 135. | 02 Z E2 51750 | Создание ключевых центров развития детей в рамках основного мероприятия по реализации регионального проекта «Успех каждого ребенка (Астраханская область)» в рамках национального проекта «Образование» государственной программы «Развитие образования Астраханской области» |
| 136. | 02 Z E3 00000 | Основное мероприятие по реализации регионального проекта «Поддержка семей, имеющих детей (Астраханская область)» в рамках национального проекта «Образование» государственной программы «Развитие образования Астраханской области» |
| 137. | 02 Z E3 10510 | Расходы на обеспечение деятельности (оказание услуг) государственных учреждений (организаций) Астраханской области, в том числе на предоставление бюджетным и автономным учреждениям (организациям) субсидий, в рамках основного мероприятия по реализации регионального проекта «Современная школа (Астраханская область)» в рамках основного мероприятия по реализации регионального проекта «Поддержка семей, имеющих детей (Астраханская область)» в рамках национального проекта «Образование» государственной программы «Развитие образования Астраханской области» |
| 138. | 02 Z E4 00000 | Основное мероприятие по реализации регионального проекта «Цифровая образовательная среда (Астраханская область)» в рамках национального проекта «Образование» государственной программы «Развитие образования Астраханской области» |
| 139. | 02 Z E4 10510 | Расходы на обеспечение деятельности (оказание услуг) государственных учреждений (организаций) Астраханской области, в том числе на предоставление бюджетным и автономным учреждениям (организациям) субсидий, в рамках основного мероприятия по реализации регионального проекта «Цифровая образовательная среда (Астраханская область)» в рамках национального проекта «Образование» государственной программы «Развитие образования Астраханской области» |
| 140. | 02 Z E4 52100 | Внедрение целевой модели цифровой образовательной среды в общеобразовательных организациях и профессиональных образовательных организациях в рамках основного мероприятия по реализации регионального проекта «Цифровая образовательная среда (Астраханская область)» в рамках национального проекта «Образование» государственной программы «Развитие образования Астраханской области» |
| 141. | 02 Z E5 00000 | Основное мероприятие по реализации регионального проекта «Учитель будущего (Астраханская область)» в рамках национального проекта «Образование» государственной программы «Развитие образования Астраханской области» |
| 142. | 02 Z E5 10510 | Расходы на обеспечение деятельности (оказание услуг) государственных учреждений (организаций) Астраханской области, в том числе на предоставление бюджетным и автономным учреждениям (организациям) субсидий, в рамках основного мероприятия по реализации регионального проекта «Учитель будущего (Астраханская область)» в рамках национального проекта «Образование» государственной программы «Развитие образования Астраханской области» |
| 143. | 02 Z E5 51620 | Создание центров непрерывного повышения профессионального мастерства педагогических работников и аккредитационных центров системы образования в рамках основного мероприятия по реализации регионального проекта «Учитель будущего (Астраханская область)» в рамках национального проекта «Образование» государственной программы «Развитие образования Астраханской области» |
| 144. | 02 Z E6 00000 | Основное мероприятие по реализации регионального проекта «Молодые профессионалы (Повышение конкурентоспособности профессионального образования) (Астраханская область)» в рамках национального проекта «Образование» государственной программы «Развитие образования Астраханской области» |
| 145. | 02 Z E6 10510 | Расходы на обеспечение деятельности (оказание услуг) государственных учреждений (организаций) Астраханской области, в том числе на предоставление бюджетным и автономным учреждениям (организациям) субсидий, в рамках основного мероприятия по реализации регионального проекта «Молодые профессионалы (Повышение конкурентоспособности профессионального образования) (Астраханская область)» в рамках национального проекта «Образование» государственной программы «Развитие образования Астраханской об-ла-сти» |
| 146. | 02 Z E6 51770 | Разработка и распространение в системе среднего профессионального образования новых образовательных технологий и формы опережающей профессиональной подготовки в рамках основного мероприятия по реализации регионального проекта «Молодые профессионалы (Повышение конкурентоспособности профессионального образования) (Астраханская область)» в рамках национального проекта «Образование» государственной программы «Развитие образования Астраханской области» |
| 147. | 02 Z E6 82320 | Государственная поддержка профессиональных образовательных организаций в целях обеспечения соответствия их материально-технической базы современным требованиям в рамках основного мероприятия по реализации регионального проекта «Молодые профессионалы (Повышение конкурентоспособности профессионального образования) (Астраханская область)» в рамках национального проекта «Образование» государственной программы «Развитие образования Астраханской области» |
| 148. | 02 Z P0 00000 | Основные мероприятия по реализации региональных проектов в рамках национального проекта «Демография» государственной программы «Развитие образования Астраханской области» |
| 149. | 02 Z P2 00000 | Основное мероприятие по реализации регионального проекта «Содействие занятости женщин - создание условий дошкольного образования для детей в возрасте до трех лет (Астраханская область)» в рамках национального проекта «Демография» государственной программы «Развитие образования Астраханской области» |
| 150. | 02 Z P2 51590 | Создание дополнительных мест для детей в возрасте от 2 месяцев до 3 лет в образовательных организациях, осуществляющих образовательную деятельность по образовательным программам дошкольного образования, в рамках основного мероприятия по реализации регионального проекта «Содействие занятости женщин - создание условий дошкольного образования для детей в возрасте до трех лет (Астраханская область)» в рамках национального проекта «Демография» государственной программы «Развитие образования Астраханской области» |

| | | |
|---|---|---|
| 151. | 02 Z P2 5159F | Создание дополнительных мест для детей в возрасте от 2 месяцев до 3 лет в образовательных организациях, осуществляющих образовательную деятельность по образовательным программам дошкольного образования, за счет средств резервного фонда Правительства Российской Федерации, в рамках основного мероприятия по реализации регионального проекта «Содействие занятости женщин - создание условий дошкольного образования для детей в возрасте до трех лет (Астраханская область)» в рамках национального проекта «Демография» государственной программы «Развитие образования Астраханской области» |
| 152. | 02 Z P2 52320 | Создание дополнительных мест для детей в возрасте от 1,5 до 3 лет в образовательных организациях, осуществляющих образовательную деятельность по образовательным программам дошкольного образования, в рамках основного мероприятия по реализации регионального проекта «Содействие занятости женщин - создание условий дошкольного образования для детей в возрасте до трех лет (Астраханская область)» в рамках национального проекта «Демография» государственной программы «Развитие образования Астраханской области» |
| 153. | 02 Б 00 00000 | Ведомственная целевая программа «Обеспечение государственной программы «Развитие образования Астраханской области» государственной программы «Развитие образования Астраханской области» |
| 154. | 02 Б 00 00010 | Расходы на обеспечение функций органов государственной власти Астраханской области в рамках ведомственной целевой программы «Обеспечение государственной программы «Развитие образования Астраханской области» государственной программы «Развитие образования Астраханской области» |
| 155. | 02 Б 00 00110 | Контроль качества образования, лицензирование и государственная аккредитация образовательной деятельности, надзор и контроль за соблюдением законодательства в области образования в рамках ведомственной целевой программы «Обеспечение государственной программы «Развитие образования Астраханской области» государственной программы «Развитие образования Астраханской области» |
| 156. | 02 Б 00 00120 | Диспансеризация работников органов государственной власти Астраханской области в рамках ведомственной целевой программы «Обеспечение государственной программы «Развитие образования Астраханской области» государственной программы «Развитие образования Астраханской области» |
| 157. | 02 Б 00 00140 | Материально-техническое обеспечение реализации отдельных полномочий Астраханской области в рамках ведомственной целевой программы «Обеспечение государственной программы «Развитие образования Астраханской области» государственной программы «Развитие образования Астраханской области» |
| 158. | 02 Б 00 00150 | Осуществление переданных полномочий по подтверждению документов об образовании и (или) о квалификации в рамках ведомственной целевой программы «Обеспечение государственной программы «Развитие образования Астраханской области» государственной программы «Развитие образования Астраханской области» |
| 159. | 02 Б 00 10510 | Расходы на обеспечение деятельности (оказание услуг) государственных учреждений (организаций) Астраханской области, в том числе на предоставление бюджетным и автономным учреждениям (организациям) субсидий, в рамках ведомственной целевой программы «Обеспечение государственной программы «Развитие образования Астраханской области» государственной программы «Развитие образования Астраханской области» |
| 160. | 02 Б 00 20030 | Поощрение талантливых обучающихся общеобразовательных организаций Астраханской области в рамках ведомственной целевой программы «Обеспечение государственной программы «Развитие образования Астраханской области» государственной программы «Развитие образования Астраханской области» |
| 161. | 02 Б 00 29011 | Меры социальной поддержки молодых специалистов в рамках ведомственной целевой программы «Обеспечение государственной программы «Развитие образования Астраханской области» государственной программы «Развитие образования Астраханской области» |
| 162. | 02 Б 00 59900 | Осуществление переданных полномочий Российской Федерации в сфере образования в рамках ведомственной целевой программы «Обеспечение государственной программы «Развитие образования Астраханской области» государственной программы «Развитие образования Астраханской области» |
| 163. | 02 Б 00 60100 | Субсидии муниципальным образованиям Астраханской области на оплату труда работников муниципальных централизованных бухгалтерий, обслуживающих муниципальные образовательные организации, в рамках ведомственной целевой программы «Обеспечение государственной программы «Развитие образования Астраханской области» государственной программы «Развитие образования Астраханской области» |
| 164. | 02 Б 00 60140 | Субвенции муниципальным образованиям Астраханской области на обеспечение государственных гарантий реализации прав на получение общедоступного и бесплатного дошкольного образования в муниципальных общеобразовательных организациях в рамках ведомственной целевой программы «Обеспечение государственной программы «Развитие образования Астраханской области» государственной программы «Развитие образования Астраханской области» |
| 165. | 02 Б 00 60150 | Субвенции муниципальным образованиям Астраханской области на обеспечение государственных гарантий реализации прав на получение общедоступного и бесплатного дошкольного образования в муниципальных дошкольных образовательных организациях в рамках ведомственной целевой программы «Обеспечение государственной программы «Развитие образования Астраханской области» государственной программы «Развитие образования Астраханской области» |
| 166. | 02 Б 00 60241 | Субвенции муниципальным образованиям Астраханской области по выплате компенсации части родительской платы за присмотр и уход за детьми в рамках ведомственной целевой программы «Обеспечение государственной программы «Развитие образования Астраханской области» государственной программы «Развитие образования Астраханской области» |
| 167. | 02 Б 00 60420 | Субвенция муниципальным образованиям Астраханской области по созданию комиссий по делам несовершеннолетних и защите их прав в рамках ведомственной целевой программы «Обеспечение государственной программы «Развитие образования Астраханской области» государственной программы «Развитие образования Астраханской области» |
| 168. | 02 Б 00 60700 | Иные межбюджетные трансферты на реализацию указов Президента Российской Федерации в рамках ведомственной целевой программы «Обеспечение государственной программы «Развитие образования Астраханской области» государственной программы «Развитие образования Астраханской области» |
| 169. | 02 Б 00 61080 | Субсидия муниципальным образованиям Астраханской области на увеличение минимального размера оплаты труда, установленного Федеральным законом от 19 июня 2000 года № 82-ФЗ «О минимальном размере оплаты труда», в рамках ведомственной целевой программы «Обеспечение государственной программы «Развитие образования Астраханской области» государственной программы «Развитие образования Астраханской области» |
| 170. | 02 Б 00 62140 | Субвенции муниципальным образованиям Астраханской области на обеспечение дополнительного образования детей в муниципальных общеобразовательных организациях в рамках ведомственной целевой программы «Обеспечение государственной программы «Развитие образования Астраханской области» государственной программы «Развитие образования Астраханской области» |
| 171. | 02 Б 00 63140 | Субвенции муниципальным образованиям Астраханской области на обеспечение государственных гарантий реализации прав на получение общедоступного и бесплатного начального общего, основного общего, среднего общего образования в муниципальных общеобразовательных организациях в рамках ведомственной целевой программы «Обеспечение государственной программы «Развитие образования Астраханской области» государственной программы «Развитие образования Астраханской области» |
| 172. | 02 Б 00 70051 | Меры социальной поддержки отдельных категорий обучающихся в рамках ведомственной целевой программы «Обеспечение государственной программы «Развитие образования Астраханской области» государственной программы «Развитие образования Астраханской области» |
| 173. | 02 Б 00 70760 | Субсидии на возмещение затрат индивидуальным предпринимателям, частным дошкольным образовательным организациям, частным общеобразовательным организациям, осуществляющим образовательную деятельность по общеобразовательным программам, в рамках ведомственной целевой программы «Обеспечение государственной программы «Развитие образования Астраханской области» государственной программы «Развитие образования Астраханской области» |
| 174. | 02 Б 00 71150 | Субсидии на возмещение затрат частным образовательным организациям, реализующим дополнительные общеобразовательные (общеразвивающие) программы для детей, связанных с предоставлением образовательных услуг, в рамках ведомственной целевой программы «Обеспечение государственной программы «Развитие образования Астраханской области» государственной программы «Развитие образования Астраханской области» |
| 175. | 02 Б 00 80701 | Обеспечение бесплатным комплектом одежды, обуви, мягким инвентарем, оборудованием и единовременным денежным пособием выпускников из числа детей-сирот и детей, оставшихся без попечения родителей, в рамках ведомственной целевой программы «Обеспечение государственной программы «Развитие образования Астраханской области» государственной программы «Развитие образования Астраханской области» |
| 176. | 02 Б 00 80761 | Обеспечение бесплатным питанием детей, находящихся под опекой (попечительством), обучающихся за счет средств бюджета Астраханской области в общеобразовательных организациях, а также по образовательным программам среднего профессионального образования или высшего образования по очной форме обучения, в рамках ведомственной целевой программы «Обеспечение государственной программы «Развитие образования Астраханской области» государственной программы «Развитие образования Астраханской области» |
| 177. | 02 Б 00 80780 | Приобретение учебников и учебных пособий для государственных и муниципальных образовательных организаций в рамках ведомственной целевой программы «Обеспечение государственной программы «Развитие образования Астраханской области» государственной программы «Развитие образования Астраханской области» |
| 178. | 02 Б 00 80860 | Прочие мероприятия в сфере образования в рамках ведомственной целевой программы «Обеспечение государственной программы «Развитие образования Астраханской области» государственной программы «Развитие образования Астраханской области» |
| 179. | 02 Б 00 80871 | Меры социальной поддержки детей-сирот и детей, оставшихся без попечения родителей, лиц из числа детей-сирот и детей, оставшихся без попечения родителей, а также лиц, потерявших в период обучения обоих родителей или единственного родителя, в рамках ведомственной целевой программы «Обеспечение государственной программы «Развитие образования Астраханской области» государственной программы «Развитие образования Астраханской области» |
| 180. | 02 Б 00 80950 | Стипендиальное обеспечение и другие формы материальной поддержки обучающихся в рамках ведомственной целевой программы «Обеспечение государственной программы «Развитие образования Астраханской области» государственной программы «Развитие образования Астраханской области» |
| 181. | 02 Б 00 80960 | Исполнение судебных актов в рамках ведомственной целевой программы «Обеспечение государственной программы «Развитие образования Астраханской области» государственной программы «Развитие образования Астраханской области» |
| 182. | 02 Б 00 81070 | Обеспечение одеждой, обувью, мягким инвентарем, обучающихся в государственных образовательных организациях Астраханской области, в том числе детей-сирот и детей, оставшихся без попечения родителей, в рамках ведомственной целевой программы «Обеспечение государственной программы «Развитие образования Астраханской области» государственной программы «Развитие образования Астраханской области» |
| 183. | 02 Б 00 81320 | Организация питания обучающихся в государственных образовательных организациях Астраханской области в рамках ведомственной целевой программы «Обеспечение государственной программы «Развитие образования Астраханской области» государственной программы «Развитие образования Астраханской области» |
| 184. | 03 0 00 00000 | Государственная программа «Социальная защита, поддержка и социальное обслуживание населения Астраханской области» |
| 185. | 03 1 00 00000 | Подпрограмма «Адресная социальная помощь в Астраханской области» государственной программы «Социальная защита, поддержка и социальное обслуживание населения Астраханской области» |
| 186. | 03 1 00 70710 | Субсидии некоммерческим организациям Астраханской области, осуществляющим деятельность по защите прав и осуществлению компенсационных выплат вкладчикам (акционерам), которым причинен ущерб на финансовом и фондовом рынках Российской Федерации, в рамках подпрограммы «Адресная социальная помощь в Астраханской области» государственной программы «Социальная защита, поддержка и социальное обслуживание населения Астраханской области» |
| 187. | 03 1 00 70720 | Субсидия на поддержку деятельности региональных общественных объединений инвалидов (детей-инвалидов) и ветеранов в рамках подпрограммы «Адресная социальная помощь в Астраханской области» государственной программы «Социальная защита, поддержка и социальное обслуживание населения Астраханской области» |
| 188. | 03 1 00 70730 | Субсидия адвокатским образованиям Астраханской области, зарегистрированным на территории Астраханской области, адвокаты которых являются участниками государственной системы бесплатной юридической помощи на территории Астраханской области, адвокатской палате Астраханской области на оплату труда адвокатов, оказывающих бесплатную юридическую помощь гражданам, в рамках государственной системы бесплатной юридической помощи на территории Астраханской области, и компенсацию их расходов на оказание бесплатной юридической помощи в рамках подпрограммы «Адресная социальная помощь в Астраханской области» государственной программы «Социальная защита, поддержка и социальное обслуживание населения Астраханской области» |
| 189. | 03 1 00 80471 | Натуральная помощь в рамках подпрограммы «Адресная социальная помощь в Астраханской области» государственной программы «Социальная защита, поддержка и социальное обслуживание населения Астраханской области» |
| 190. | 03 1 00 80490 | Оказание социальной поддержки отдельным категориям граждан в рамках подпрограммы «Адресная социальная помощь в Астраханской области» государственной программы «Социальная защита, поддержка и социальное обслуживание населения Астраханской области» |
| 191. | 03 1 00 80491 | Меры социальной поддержки отдельных категорий граждан в рамках подпрограммы «Адресная социальная помощь в Астраханской области» государственной программы «Социальная защита, поддержка и социальное обслуживание населения Астраханской области» |
| 192. | 03 1 00 81080 | Социальная реабилитация граждан, отбывших уголовное наказание в виде лишения свободы, лиц без определенного места жительства в рамках подпрограммы «Адресная социальная помощь в Астраханской области» государственной программы «Социальная защита, поддержка и социальное обслуживание населения Астраханской области» |
| 193. | 03 2 00 00000 | Подпрограмма «Развитие организаций социального обслуживания населения в Астраханской области» государственной программы «Социальная защита, поддержка и социальное обслуживание населения Астраханской области» |
| 194. | 03 2 00 40010 | Капитальные вложения в объекты государственной собственности Астраханской области в рамках подпрограммы «Развитие организаций социального обслуживания населения в Астраханской области» государственной программы «Социальная защита, поддержка и социальное обслуживание населения Астраханской области» |
| 195. | 03 2 00 80520 | Укрепление материально-технической базы организаций социального обслуживания населения Астраханской области и совершенствование их деятельности в рамках подпрограммы «Развитие организаций социального обслуживания населения в Астраханской области» государственной программы «Социальная защита, поддержка и социальное обслуживание населения Астраханской области» |
| 196. | 03 3 00 00000 | Подпрограмма «Социальная поддержка семьи, материнства и детства на территории Астраханской области» государственной программы «Социальная защита, поддержка и социальное обслуживание населения Астраханской области» |
| 197. | 03 3 00 20531 | Единовременная денежная выплата на развитие личного подсобного хозяйства на основании социального контракта в рамках подпрограммы «Социальная поддержка семьи, материнства и детства на территории Астраханской области» государственной программы «Социальная защита, поддержка и социальное обслуживание населения Астраханской области» |
| 198. | 03 3 00 20541 | Единовременная материальная помощь семье, нуждающейся в поддержке, при рождении одновременно трех и более детей в рамках подпрограммы «Социальная поддержка семьи, материнства и детства на территории Астраханской области» государственной программы «Социальная защита, поддержка и социальное обслуживание населения Астраханской области» |
| 199. | 03 3 00 40180 | Обеспечение дополнительных гарантий прав детей-сирот и детей, оставшихся без попечения родителей, лиц из числа детей-сирот и детей, оставшихся без попечения родителей, на имущество и жилое помещение в рамках подпрограммы «Социальная поддержка семьи, материнства и детства на территории Астраханской области» государственной программы «Социальная защита, поддержка и социальное обслуживание населения Астраханской области» |
| 200. | 03 3 00 R0820 | Предоставление жилых помещений детям-сиротам и детям, оставшимся без попечения родителей, лицам из их числа по договорам найма специализированных жилых помещений в рамках подпрограммы «Социальная поддержка семьи, материнства и детства на территории Астраханской области» государственной программы «Социальная защита, поддержка и социальное обслуживание населения Астраханской области» |
| 201. | 03 3 00 80471 | Натуральная помощь в рамках подпрограммы «Социальная поддержка семьи, материнства и детства на территории Астраханской области» государственной программы «Социальная защита, поддержка и социальное обслуживание населения Астраханской области» |
| 202. | 03 3 00 80530 | Реализация мероприятий в сфере государственной поддержки семьи, материнства и детства в рамках подпрограммы «Социальная поддержка семьи, материнства и детства на территории Астраханской области» государственной программы «Социальная защита, поддержка и социальное обслуживание населения Астраханской области» |
| 203. | 03 3 00 80871 | Меры социальной поддержки детей-сирот и детей, оставшихся без попечения родителей, лиц из числа детей-сирот и детей, оставшихся без попечения родителей, а также лиц, потерявших в период обучения обоих родителей или единственного родителя, в рамках подпрограммы «Социальная поддержка семьи, материнства и детства на территории Астраханской области» государственной программы «Социальная защита, поддержка и социальное обслуживание населения Астраханской области» |
| 204. | 03 3 00 80960 | Исполнение судебных актов в рамках подпрограммы «Социальная поддержка семьи, материнства и детства на территории Астраханской области» государственной программы «Социальная защита, поддержка и социальное обслуживание населения Астраханской области» |
| 205. | 03 4 00 00000 | Подпрограмма «Улучшение условий и охраны труда в Астраханской области» государственной программы «Социальная защита, поддержка и социальное обслуживание населения Астраханской области» |
| 206. | 03 4 00 80540 | Обучение работников охране труда, пропаганда и информационное обеспечение охраны труда в рамках подпрограммы «Улучшение условий и охраны труда в Астраханской области» государственной программы «Социальная защита, поддержка и социальное обслуживание населения Астраханской области» |
| 207. | 03 6 00 00000 | Подпрограмма «Доступная среда» государственной программы «Социальная защита, поддержка и социальное обслуживание населения Астраханской области» |
| 208. | 03 6 00 80500 | Социальная поддержка граждан пожилого возраста и инвалидов в рамках подпрограммы «Доступная среда» государственной программы «Социальная защита, поддержка и социальное обслуживание населения Астраханской области» |
| 209. | 03 6 00 80560 | Обеспечение беспрепятственного доступа к приоритетным объектам и услугам в приоритетных сферах жизнедеятельности инвалидов и других маломобильных групп населения в Астраханской области в рамках подпрограммы «Доступная среда» государственной программы «Социальная защита, поддержка и социальное обслуживание населения Астраханской области» |
| 210. | 03 7 00 00000 | Подпрограмма «Государственная поддержка социально ориентированных некоммерческих организаций в Астраханской области» государственной программы «Социальная защита, поддержка и социальное обслуживание населения Астраханской области» |
| 211. | 03 7 00 70200 | Обеспечение использования возможностей социально ориентированных некоммерческих организаций в решении задач социального развития Астраханской области в рамках подпрограммы «Государственная поддержка социально ориентированных некоммерческих организаций в Астраханской области» государственной программы «Социальная защита, поддержка и социальное обслуживание населения Астраханской области» |
| 212. | 03 7 00 80570 | Реализация мероприятий по поддержке социально ориентированных некоммерческих организаций в рамках подпрограммы «Государственная поддержка социально ориентированных некоммерческих организаций в Астраханской области» государственной программы «Социальная защита, поддержка и социальное обслуживание населения Астраханской области» |
| 213. | 03 8 00 00000 | Подпрограмма «Оказание содействия добровольному переселению в Астраханскую область соотечественников, проживающих за рубежом» государственной программы «Социальная защита, поддержка и социальное обслуживание населения Астраханской области» |
| 214. | 03 8 00 R0860 | Реализация мероприятий, предусмотренных региональной программой переселения, включенной в Государственную программу по оказанию содействия добровольному переселению в Российскую Федерацию соотечественников, проживающих за рубежом, в рамках подпрограммы «Оказание содействия добровольному переселению в Астраханскую область соотечественников, проживающих за рубежом» государственной программы «Социальная защита, поддержка и социальное обслуживание населения Астраханской области» |
| 215. | 03 8 00 80270 | Реализация мероприятий в рамках оказания содействия добровольному переселению в Астраханскую область соотечественников, проживающих за рубежом, в рамках подпрограммы «Оказание содействия добровольному переселению в Астраханскую область соотечественников, проживающих за рубежом» государственной программы «Социальная защита, поддержка и социальное обслуживание населения Астраханской области» |

| | | |
|---|---|---|
| 216. | 03 Z 00 00000 | Основные мероприятия по реализации региональных проектов в рамках национальных проектов государственной программы «Социальная защита, поддержка и социальное обслуживание населения Астраханской области» |
| 217. | 03 Z P0 00000 | Основные мероприятия по реализации региональных проектов в рамках национального проекта «Демография» государственной программы «Социальная защита, поддержка и социальное обслуживание населения Астраханской области» |
| 218. | 03 Z P1 00000 | Основное мероприятие по реализации регионального проекта «Финансовая поддержка семей при рождении детей» в рамках национального проекта «Демография» государственной программы «Социальная защита, поддержка и социальное обслуживание населения Астраханской области» |
| 219. | 03 Z P1 50840 | Осуществление ежемесячной денежной выплаты, назначаемой в случае рождения третьего ребенка или последующих детей до достижения ребенком возраста трех лет в рамках основного мероприятия по реализации регионального проекта «Финансовая поддержка семей при рождении детей» в рамках национального проекта «Демография» государственной программы «Социальная защита, поддержка и социальное обслуживание населения Астраханской области» |
| 220. | 03 Z P1 55730 | Осуществление ежемесячной выплаты в связи с рождением (усыновлением) первого ребенка в рамках основного мероприятия по реализации регионального проекта «Финансовая поддержка семей при рождении детей» в рамках национального проекта «Демография» государственной программы «Социальная защита, поддержка и социальное обслуживание населения Астраханской области» |
| 221. | 03 Z P1 81960 | Популяризация системной поддержки и повышения качества жизни граждан в рамках основного мероприятия по реализации регионального проекта «Финансовая поддержка семей при рождении детей» в рамках национального проекта «Демография» государственной программы «Социальная защита, поддержка и социальное обслуживание населения Астраханской области» |
| 222. | 03 Z P3 00000 | Основное мероприятие по реализации регионального проекта «Разработка и реализация программы системной поддержки и повышения качества жизни граждан старшего поколения (Астраханская область)» в рамках национального проекта «Демография» государственной программы «Социальная защита, поддержка и социальное обслуживание населения Астраханской области» |
| 223. | 03 Z P3 41210 | Мероприятия на финансовое обеспечение программ, направленных на обеспечение безопасных и комфортных условий предоставления социальных услуг в сфере социального обслуживания в рамках основного мероприятия по реализации регионального проекта «Разработка и реализация программы системной поддержки и повышения качества жизни граждан старшего поколения (Астраханская область)» в рамках национального проекта «Демография» государственной программы «Социальная защита, поддержка и социальное обслуживание населения Астраханской области» |
| 224. | 03 Z P3 51210 | Финансовое обеспечение программ, направленных на обеспечение безопасных и комфортных условий предоставления социальных услуг в сфере социального обслуживания, в рамках основного мероприятия по реализации регионального проекта «Разработка и реализация программы системной поддержки и повышения качества жизни граждан старшего поколения (Астраханская область)» в рамках национального проекта «Демография» государственной программы «Социальная защита, поддержка и социальное обслуживание населения Астраханской области» |
| 225. | 03 Z P3 52930 | Приобретение автотранспорта в рамках основного мероприятия по реализации регионального проекта «Разработка и реализация программы системной поддержки и повышения качества жизни граждан старшего поколения (Астраханская область)» в рамках национального проекта «Демография» государственной программы «Социальная защита, поддержка и социальное обслуживание населения Астраханской области» |
| 226. | 03 Z P3 81510 | Проведение спортивных и культурно-досуговых мероприятий для граждан пожилого возраста, в том числе проведение областной спартакиады для граждан пожилого возраста и фестиваля творчества граждан пожилого возраста, включая выставку прикладного искусства, в рамках основного мероприятия по реализации регионального проекта «Разработка и реализация программы системной поддержки и повышения качества жизни граждан старшего поколения (Астраханская область)» в рамках национального проекта «Демография» государственной программы «Социальная защита, поддержка и социальное обслуживание населения Астраханской области» |
| 227. | 03 Z P3 81960 | Популяризация системной поддержки и повышения качества жизни граждан в рамках основного мероприятия по реализации регионального проекта «Разработка и реализация программы системной поддержки и повышения качества жизни граждан старшего поколения (Астраханская область)» в рамках национального проекта «Демография» государственной программы «Социальная защита, поддержка и социальное обслуживание населения Астраханской области» |
| 228. | 03 Z P3 82180 | Организация деятельности «мобильных бригад» службы «Социальное такси» в рамках основного мероприятия по реализации регионального проекта «Разработка и реализация программы системной поддержки и повышения качества жизни граждан старшего поколения (Астраханская область)» в рамках национального проекта «Демография» государственной программы «Социальная защита, поддержка и социальное обслуживание населения Астраханской области» |
| 229. | 03 Г 00 00000 | Ведомственная целевая программа «Развитие социального обслуживания и социальной поддержки отдельных категорий граждан Астраханской области» государственной программы «Социальная защита, поддержка и социальное обслуживание населения Астраханской области» |
| 230. | 03 Г 00 00010 | Расходы на обеспечение функций органов государственной власти Астраханской области в рамках ведомственной целевой программы «Развитие социального обслуживания и социальной поддержки отдельных категорий граждан Астраханской области» государственной программы «Социальная защита, поддержка и социальное обслуживание населения Астраханской области» |
| 231. | 03 Г 00 00020 | Вице-губернатор - председатель Правительства Астраханской области и его заместители в рамках ведомственной целевой программы «Развитие социального обслуживания и социальной поддержки отдельных категорий граждан Астраханской области» государственной программы «Социальная защита, поддержка и социальное обслуживание населения Астраханской области» |
| 232. | 03 Г 00 00140 | Материально-техническое обеспечение реализации отдельных полномочий Астраханской области в рамках ведомственной целевой программы «Развитие социального обслуживания и социальной поддержки отдельных категорий граждан Астраханской области» государственной программы «Социальная защита, поддержка и социальное обслуживание населения Астраханской области» |
| 233. | 03 Г 00 10510 | Расходы на обеспечение деятельности (оказание услуг) государственных учреждений (организаций) Астраханской области, в том числе на предоставление бюджетным и автономным учреждениям (организациям) субсидий, в рамках ведомственной целевой программы «Развитие социального обслуживания и социальной поддержки отдельных категорий граждан Астраханской области» государственной программы «Социальная защита, поддержка и социальное обслуживание населения Астраханской области» |
| 234. | 03 Г 00 20011 | Меры социальной поддержки инвалидов Великой Отечественной войны, имеющих транспортные средства, в рамках ведомственной целевой программы «Развитие социального обслуживания и социальной поддержки отдельных категорий граждан Астраханской области» государственной программы «Социальная защита, поддержка и социальное обслуживание населения Астраханской области» |
| 235. | 03 Г 00 20021 | Региональный семейный капитал многодетным семьям в рамках ведомственной целевой программы «Развитие социального обслуживания и социальной поддержки отдельных категорий граждан Астраханской области» государственной программы «Социальная защита, поддержка и социальное обслуживание населения Астраханской области» |
| 236. | 03 Г 00 20040 | Предоставление гражданам субсидий на оплату жилого помещения и коммунальных услуг в рамках ведомственной целевой программы «Развитие социального обслуживания и социальной поддержки отдельных категорий граждан Астраханской области» государственной программы «Социальная защита, поддержка и социальное обслуживание населения Астраханской области» |
| 237. | 03 Г 00 20051 | Пособие на ребенка в рамках ведомственной целевой программы «Развитие социального обслуживания и социальной поддержки отдельных категорий граждан Астраханской области» государственной программы «Социальная защита, поддержка и социальное обслуживание населения Астраханской области» |
| 238. | 03 Г 00 20070 | Выплаты приемной семье на содержание подопечных детей в рамках ведомственной целевой программы «Развитие социального обслуживания и социальной поддержки отдельных категорий граждан Астраханской области» государственной программы «Социальная защита, поддержка и социальное обслуживание населения Астраханской области» |
| 239. | 03 Г 00 20071 | Меры социальной поддержки при передаче детей-сирот и детей, оставшихся без попечения родителей, в приемную семью в рамках ведомственной целевой программы «Развитие социального обслуживания и социальной поддержки отдельных категорий граждан Астраханской области» государственной программы «Социальная защита, поддержка и социальное обслуживание населения Астраханской области» |
| 240. | 03 Г 00 20091 | Меры социальной поддержки граждан, подвергшихся воздействию радиации вследствие катастрофы на Чернобыльской АЭС, и их семей в рамках ведомственной целевой программы «Развитие социального обслуживания и социальной поддержки отдельных категорий граждан Астраханской области» государственной программы «Социальная защита, поддержка и социальное обслуживание населения Астраханской области» |
| 241. | 03 Г 00 20101 | Меры социальной поддержки граждан, выполнявших задачи в условиях вооруженного конфликта, в рамках ведомственной целевой программы «Развитие социального обслуживания и социальной поддержки отдельных категорий граждан Астраханской области» государственной программы «Социальная защита, поддержка и социальное обслуживание населения Астраханской области» |
| 242. | 03 Г 00 20110 | Выплаты опекунам (попечителям) на содержание подопечных детей в рамках ведомственной целевой программы «Развитие социального обслуживания и социальной поддержки отдельных категорий граждан Астраханской области» государственной программы «Социальная защита, поддержка и социальное обслуживание населения Астраханской области» |
| 243. | 03 Г 00 20111 | Меры социальной поддержки при передаче детей-сирот и детей, оставшихся без попечения родителей, под опеку (попечительство) в рамках ведомственной целевой программы «Развитие социального обслуживания и социальной поддержки отдельных категорий граждан Астраханской области» государственной программы «Социальная защита, поддержка и социальное обслуживание населения Астраханской области» |
| 244. | 03 Г 00 20121 | Меры социальной поддержки лиц, имеющих трудовой стаж не менее 40 лет для мужчин и 35 лет для женщин, почетные грамоты, благодарности, звание «Ударник коммунистического труда» или другие виды поощрений, в рамках ведомственной целевой программы «Развитие социального обслуживания и социальной поддержки отдельных категорий граждан Астраханской области» государственной программы «Социальная защита, поддержка и социальное обслуживание населения Астраханской области» |
| 245. | 03 Г 00 20131 | Выплата вознаграждения, причитающегося приемным родителям, в рамках ведомственной целевой программы «Развитие социального обслуживания и социальной поддержки отдельных категорий граждан Астраханской области» государственной программы «Социальная защита, поддержка и социальное обслуживание населения Астраханской области» |
| 246. | 03 Г 00 20141 | Мера социальной поддержки граждан, проживающих и работающих в сельских населенных пунктах, рабочих поселках (поселках городского типа) Астраханской области, в рамках ведомственной целевой программы «Развитие социального обслуживания и социальной поддержки отдельных категорий граждан Астраханской области» государственной программы «Социальная защита, поддержка и социальное обслуживание населения Астраханской области» |
| 247. | 03 Г 00 20151 | Мера социальной поддержки работников государственных организаций социального обслуживания Астраханской области, предоставляющих в городах Астраханской области социальные услуги в форме социального обслуживания на дому, в рамках ведомственной целевой программы «Развитие социального обслуживания и социальной поддержки отдельных категорий граждан Астраханской области» государственной программы «Социальная защита, поддержка и социальное обслуживание населения Астраханской области» |
| 248. | 03 Г 00 20161 | Ежемесячная выплата денежных средств семье, усыновившей ребенка, в рамках ведомственной целевой программы «Развитие социального обслуживания и социальной поддержки отдельных категорий граждан Астраханской области» государственной программы «Социальная защита, поддержка и социальное обслуживание населения Астраханской области» |
| 249. | 03 Г 00 20171 | Мера социальной поддержки на газификацию домовладений в рамках ведомственной целевой программы «Развитие социального обслуживания и социальной поддержки отдельных категорий граждан Астраханской области» государственной программы «Социальная защита, поддержка и социальное обслуживание населения Астраханской области» |
| 250. | 03 Г 00 20181 | Меры социальной поддержки отдельных категорий граждан в виде ежемесячной компенсации расходов на уплату взноса на капитальный ремонт общего имущества в многоквартирном доме в рамках ведомственной целевой программы «Развитие социального обслуживания и социальной поддержки отдельных категорий граждан Астраханской области» государственной программы «Социальная защита, поддержка и социальное обслуживание населения Астраханской области» |
| 251. | 03 Г 00 20201 | Мера социальной поддержки членов семей погибших (умерших) участников боевых действий, ветеранов боевых действий, лиц, погибших (умерших) при исполнении обязанностей военной службы (служебных обязанностей), в рамках ведомственной целевой программы «Развитие социального обслуживания и социальной поддержки отдельных категорий граждан Астраханской области» государственной программы «Социальная защита, поддержка и социальное обслуживание населения Астраханской области» |
| 252. | 03 Г 00 20210 | Выплаты компенсации расходов, связанных с эксплуатацией транспортных средств, отдельным категориям инвалидов в рамках ведомственной целевой программы «Развитие социального обслуживания и социальной поддержки отдельных категорий граждан Астраханской области» государственной программы «Социальная защита, поддержка и социальное обслуживание населения Астраханской области» |
| 253. | 03 Г 00 20231 | Мера социальной поддержки граждан, проживающих и работавших в сельских населенных пунктах, рабочих поселках (поселках городского типа) Астраханской области (педагогические работники), в рамках ведомственной целевой программы «Развитие социального обслуживания и социальной поддержки отдельных категорий граждан Астраханской области» государственной программы «Социальная защита, поддержка и социальное обслуживание населения Астраханской области» |
| 254. | 03 Г 00 20240 | Доплаты к пенсиям государственных гражданских служащих Астраханской области в рамках ведомственной целевой программы «Развитие социального обслуживания и социальной поддержки отдельных категорий граждан Астраханской области» государственной программы «Социальная защита, поддержка и социальное обслуживание населения Астраханской области» |
| 255. | 03 Г 00 20250 | Региональная доплата к пенсии пенсионерам, получающим минимальную пенсию по старости, и иные региональные доплаты к пенсиям в рамках ведомственной целевой программы «Развитие социального обслуживания и социальной поддержки отдельных категорий граждан Астраханской области» государственной программы «Социальная защита, поддержка и социальное обслуживание населения Астраханской области» |
| 256. | 03 Г 00 29020 | Выплата социального пособия на погребение и оказание услуг по погребению согласно гарантированному перечню этих услуг в рамках ведомственной целевой программы «Развитие социального обслуживания и социальной поддержки отдельных категорий граждан Астраханской области» государственной программы «Социальная защита, поддержка и социальное обслуживание населения Астраханской области» |
| 257. | 03 Г 00 29031 | Меры социальной поддержки тружеников тыла и лиц, признанных реабилитированными, а также лиц, признанных пострадавшими от политических репрессий, в части обеспечения протезами и протезно-ортопедическими изделиями в рамках ведомственной целевой программы «Развитие социального обслуживания и социальной поддержки отдельных категорий граждан Астраханской области» государственной программы «Социальная защита, поддержка и социальное обслуживание населения Астраханской области» |
| 258. | 03 Г 00 29041 | Меры социальной поддержки ветеранов труда в рамках ведомственной целевой программы «Развитие социального обслуживания и социальной поддержки отдельных категорий граждан Астраханской области» государственной программы «Социальная защита, поддержка и социальное обслуживание населения Астраханской области» |
| 259. | 03 Г 00 29051 | Меры социальной поддержки тружеников тыла в рамках ведомственной целевой программы «Развитие социального обслуживания и социальной поддержки отдельных категорий граждан Астраханской области» государственной программы «Социальная защита, поддержка и социальное обслуживание населения Астраханской области» |
| 260. | 03 Г 00 29061 | Меры социальной поддержки лиц, признанных реабилитированными, а также лиц, признанных пострадавшими от политических репрессий, в рамках ведомственной целевой программы «Развитие социального обслуживания и социальной поддержки отдельных категорий граждан Астраханской области» государственной программы «Социальная защита, поддержка и социальное обслуживание населения Астраханской области» |
| 261. | 03 Г 00 29071 | Меры социальной поддержки, предоставляемые многодетным семьям, в рамках ведомственной целевой программы «Развитие социального обслуживания и социальной поддержки отдельных категорий граждан Астраханской области» государственной программы «Социальная защита, поддержка и социальное обслуживание населения Астраханской области» |
| 262. | 03 Г 00 29081 | Меры социальной поддержки граждан, родители (один из родителей) которых являлись военнослужащими и погибли (пропали без вести) в связи с боевыми действиями в период Великой Отечественной войны 1941 - 1945 годов, в рамках ведомственной целевой программы «Развитие социального обслуживания и социальной поддержки отдельных категорий граждан Астраханской области» государственной программы «Социальная защита, поддержка и социальное обслуживание населения Астраханской области» |
| 263. | 03 Г 00 29101 | Меры социальной поддержки работников добровольной пожарной охраны, добровольных пожарных и членов их семей в рамках ведомственной целевой программы «Развитие социального обслуживания и социальной поддержки отдельных категорий граждан Астраханской области» государственной программы «Социальная защита, поддержка и социальное обслуживание населения Астраханской области» |
| 264. | 03 Г 00 29111 | Мера социальной поддержки граждан, страдающих хронической почечной недостаточностью и нуждающихся в оказании медицинской помощи методом заместительной почечной терапии в рамках ведомственной целевой программы «Развитие социального обслуживания и социальной поддержки отдельных категорий граждан Астраханской области» государственной программы «Социальная защита, поддержка и социальное обслуживание населения Астраханской области» |
| 265. | 03 Г 00 30090 | Социальная поддержка Героев Советского Союза, Героев Российской Федерации и полных кавалеров ордена Славы в рамках ведомственной целевой программы «Развитие социального обслуживания и социальной поддержки отдельных категорий граждан Астраханской области» государственной программы «Социальная защита, поддержка и социальное обслуживание населения Астраханской области» |
| 266. | 03 Г 00 51370 | Осуществление переданных полномочий Российской Федерации по предоставлению отдельных мер социальной поддержки граждан, подвергшихся воздействию радиации, в рамках ведомственной целевой программы «Развитие социального обслуживания и социальной поддержки отдельных категорий граждан Астраханской области» государственной программы «Социальная защита, поддержка и социальное обслуживание населения Астраханской области» |
| 267. | 03 Г 00 52200 | Осуществление переданного полномочия Российской Федерации по осуществлению ежегодной денежной выплаты лицам, награжденным нагрудным знаком «Почетный донор России», в рамках ведомственной целевой программы «Развитие социального обслуживания и социальной поддержки отдельных категорий граждан Астраханской области» государственной программы «Социальная защита, поддержка и социальное обслуживание населения Астраханской области» |
| 268. | 03 Г 00 52400 | Выплата государственного единовременного пособия и ежемесячной денежной компенсации гражданам при возникновении поствакцинальных осложнений в соответствии с Федеральным законом от 17 сентября 1998 года № 157-ФЗ «Об иммунопрофилактике инфекционных болезней» в рамках ведомственной целевой программы «Развитие социального обслуживания и социальной поддержки отдельных категорий граждан Астраханской области» государственной программы «Социальная защита, поддержка и социальное обслуживание населения Астраханской области» |
| 269. | 03 Г 00 52500 | Оплата жилищно-коммунальных услуг отдельным категориям граждан в рамках ведомственной целевой программы «Развитие социального обслуживания и социальной поддержки отдельных категорий граждан Астраханской области» государственной программы «Социальная защита, поддержка и социальное обслуживание населения Астраханской области» |
| 270. | 03 Г 00 52600 | Выплата единовременного пособия при всех формах устройства детей, лишенных родительского попечения, в семью в рамках ведомственной целевой программы «Развитие социального обслуживания и социальной поддержки отдельных категорий граждан Астраханской области» государственной программы «Социальная защита, поддержка и социальное обслуживание населения Астраханской области» |
| 271. | 03 Г 00 52700 | Выплата единовременного пособия беременной жене военнослужащего, проходящего военную службу по призыву, а также ежемесячного пособия на ребенка военнослужащего, проходящего военную службу по призыву, в соответствии с Федеральным законом от 19 мая 1995 года № 81-ФЗ «О государственных пособиях гражданам, имеющим детей» в рамках ведомственной целевой программы «Развитие социального обслуживания и социальной поддержки отдельных категорий граждан Астраханской области» государственной программы «Социальная защита, поддержка и социальное обслуживание населения Астраханской области» |
| 272. | 03 Г 00 52800 | Выплаты инвалидам компенсаций страховых премий по договорам обязательного страхования гражданской ответственности владельцев транспортных средств в соответствии с Федеральным законом от 25 апреля 2002 года № 40-ФЗ «Об обязательном страховании гражданской ответственности владельцев транспортных средств» в рамках ведомственной целевой программы «Развитие социального обслуживания и социальной поддержки отдельных категорий граждан Астраханской области» государственной программы «Социальная защита, поддержка и социальное обслуживание населения Астраханской области» |

| | | |
|---|---|---|
| 273. | 03 Г 00 53800 | Выплата государственных пособий лицам, не подлежащим обязательному социальному страхованию на случай временной нетрудоспособности и в связи с материнством, и лицам, уволенным в связи с ликвидацией организаций (прекращением деятельности, полномочий физическими лицами), в соответствии с Федеральным законом от 19 мая 1995 года № 81-ФЗ «О государственных пособиях гражданам, имеющим детей» в рамках ведомственной целевой программы «Развитие социального обслуживания и социальной поддержки отдельных категорий граждан Астраханской области» государственной программы «Социальная защита, поддержка и социальное обслуживание населения Астраханской области» |
| 274. | 03 Г 00 59400 | Осуществление переданных полномочий Российской Федерации по осуществлению деятельности, связанной с перевозкой между субъектами Российской Федерации, а также в пределах территорий государств - участников Содружества Независимых Государств несовершеннолетних, самовольно ушедших из семей, организаций для детей-сирот и детей, оставшихся без попечения родителей, образовательных организаций и иных организаций, в рамках ведомственной целевой программы «Развитие социального обслуживания и социальной поддержки отдельных категорий граждан Астраханской области» государственной программы «Социальная защита, поддержка и социальное обслуживание населения Астраханской области» |
| 275. | 03 Г 00 R4620 | Компенсация отдельным категориям граждан оплаты взноса на капитальный ремонт общего имущества в многоквартирном доме в рамках ведомственной целевой программы «Развитие социального обслуживания и социальной поддержки отдельных категорий граждан Астраханской области» государственной программы «Социальная защита, поддержка и социальное обслуживание населения Астраханской области» |
| 276. | 03 Г 00 79010 | Оказание финансовой поддержки юридическим лицам для создания современных условий для адаптации инвалидов на производстве в рамках ведомственной целевой программы «Развитие социального обслуживания и социальной поддержки отдельных категорий граждан Астраханской области» государственной программы «Социальная защита, поддержка и социальное обслуживание населения Астраханской области» |
| 277. | 03 Г 00 79020 | Субсидии на возмещение затрат специализированным службам по вопросам похоронного дела, связанных с погребением отдельных категорий умерших, в рамках ведомственной целевой программы «Развитие социального обслуживания и социальной поддержки отдельных категорий граждан Астраханской области» государственной программы «Социальная защита, поддержка и социальное обслуживание населения Астраханской области» |
| 278. | 03 Г 00 79030 | Субсидии поставщику или поставщикам социальных услуг, которые включены в реестр поставщиков социальных услуг Астраханской области, но не участвуют в выполнении государственного задания (заказа), предоставившим гражданину социальные услуги, предусмотренные индивидуальной программой предоставления социальных услуг, в рамках ведомственной целевой программы «Развитие социального обслуживания и социальной поддержки отдельных категорий граждан Астраханской области» государственной программы «Социальная защита, поддержка и социальное обслуживание населения Астраханской области» |
| 279. | 03 Г 00 80250 | Перевозка несовершеннолетних, самовольно ушедших из семей, детских домов, школ-интернатов, специальных учебно-воспитательных и иных детских учреждений, в рамках ведомственной целевой программы «Развитие социального обслуживания и социальной поддержки отдельных категорий граждан Астраханской области» государственной программы «Социальная защита, поддержка и социальное обслуживание населения Астраханской области» |
| 280. | 03 Г 00 80701 | Обеспечение бесплатным комплектом одежды, обуви, мягким инвентарем, оборудованием и единовременным денежным пособием выпускников из числа детей-сирот и детей, оставшихся без попечения родителей, в рамках ведомственной целевой программы «Развитие социального обслуживания и социальной поддержки отдельных категорий граждан Астраханской области» государственной программы «Социальная защита, поддержка и социальное обслуживание населения Астраханской области» |
| 281. | 03 Г 00 80871 | Меры социальной поддержки детей-сирот и детей, оставшихся без попечения родителей, лиц из числа детей-сирот и детей, оставшихся без попечения родителей, а также лиц, потерявших в период обучения обоих родителей или единственного родителя, в рамках ведомственной целевой программы «Развитие социального обслуживания и социальной поддержки отдельных категорий граждан Астраханской области» государственной программы «Социальная защита, поддержка и социальное обслуживание населения Астраханской области» |
| 282. | 03 Г 00 80960 | Исполнение судебных актов в рамках ведомственной целевой программы «Развитие социального обслуживания и социальной поддержки отдельных категорий граждан Астраханской области» государственной программы «Социальная защита, поддержка и социальное обслуживание населения Астраханской области» |
| 283. | 03 Г 00 81860 | Денежная компенсация на приобретение продуктов питания детям, находящимся в организациях для детей-сирот и детей, оставшихся без попечения родителей, при временной передаче в семьи совершеннолетних граждан, постоянно проживающих на территории Российской Федерации, в рамках ведомственной целевой программы «Развитие социального обслуживания и социальной поддержки отдельных категорий граждан Астраханской области» государственной программы «Социальная защита, поддержка и социальное обслуживание населения Астраханской области» |
| 284. | 03 Г 00 89010 | Мероприятия в области социальной политики в рамках ведомственной целевой программы «Развитие социального обслуживания и социальной поддержки отдельных категорий граждан Астраханской области» государственной программы «Социальная защита, поддержка и социальное обслуживание населения Астраханской области» |
| 285. | 04 0 00 00000 | Государственная программа «Развитие дорожного хозяйства Астраханской области» |
| 286. | 04 D 00 00000 | Основное мероприятие «Строительство и реконструкция автомобильных дорог общего пользования регионального значения Астраханской области» государственной программы «Развитие дорожного хозяйства Астраханской области» |
| 287. | 04 D 00 40010 | Капитальные вложения в объекты государственной собственности Астраханской области в рамках основного мероприятия «Строительство и реконструкция автомобильных дорог общего пользования регионального значения Астраханской области» государственной программы «Развитие дорожного хозяйства Астраханской области» |
| 288. | 04 D 00 80960 | Исполнение судебных актов в рамках основного мероприятия «Строительство и реконструкция автомобильных дорог общего пользования регионального значения Астраханской области» государственной программы «Развитие дорожного хозяйства Астраханской области» |
| 289. | 04 F 00 00000 | Основное мероприятие «Субсидии местным бюджетам на развитие дорожного хозяйства» государственной программы «Развитие дорожного хозяйства Астраханской области» |
| 290. | 04 F 00 60170 | Субсидии муниципальным образованиям Астраханской области на развитие дорожного хозяйства в рамках основного мероприятия «Субсидии местным бюджетам на развитие дорожного хозяйства» государственной программы «Развитие дорожного хозяйства Астраханской области» |
| 291. | 04 G 00 00000 | Основное мероприятие «Ремонт и содержание региональных автодорог Астраханской области» государственной программы «Развитие дорожного хозяйства Астраханской области» |
| 292. | 04 G 00 10510 | Расходы на обеспечение деятельности (оказание услуг) государственных учреждений (организаций) Астраханской области, в том числе на предоставление бюджетным и автономным учреждениям (организациям) субсидий, в рамках основного мероприятия «Ремонт и содержание региональных автодорог Астраханской области» государственной программы «Развитие дорожного хозяйства Астраханской области» |
| 293. | 04 G 00 R3900 | Финансовое обеспечение дорожной деятельности в рамках основного мероприятия «Ремонт и содержание региональных автодорог Астраханской области» государственной программы «Развитие дорожного хозяйства Астраханской области» |
| 294. | 04 G 00 80960 | Исполнение судебных актов в рамках основного мероприятия «Ремонт и содержание региональных автодорог Астраханской области» государственной программы «Развитие дорожного хозяйства Астраханской области» |
| 295. | 04 G 00 80890 | Содержание, ремонт и капитальный ремонт автомобильных дорог общего пользования регионального или межмуниципального значения Астраханской области в рамках основного мероприятия «Ремонт и содержание региональных автодорог Астраханской области» государственной программы «Развитие дорожного хозяйства Астраханской области» |
| 296. | 04 J 00 00000 | Основное мероприятие «Иные межбюджетные трансферты бюджетам муниципальных образований Астраханской области на организацию дорожного движения по альтернативным маршрутам» государственной программы «Развитие дорожного хозяйства Астраханской области» |
| 297. | 04 J 00 66100 | Иные межбюджетные трансферты бюджетам муниципальных образований Астраханской области на организацию дорожного движения по альтернативным маршрутам, в том числе на организацию паромных переправ и наплавных мостов, в связи с прекращением движения по автомобильным дорогам общего пользования регионального или межмуниципального значения Астраханской области в рамках основного мероприятия «Иные межбюджетные трансферты бюджетам муниципальных образований Астраханской области на организацию дорожного движения по альтернативным маршрутам» государственной программы «Развитие дорожного хозяйства Астраханской области» |
| 298. | 04 S 00 00000 | Основное мероприятие «Иные межбюджетные трансферты местным бюджетам на развитие дорожного хозяйства» государственной программы «Развитие дорожного хозяйства Астраханской области» |
| 299. | 04 S 00 R3900 | Финансовое обеспечение дорожной деятельности в рамках основного мероприятия «Иные межбюджетные трансферты местным бюджетам на развитие дорожного хозяйства» государственной программы «Развитие дорожного хозяйства Астраханской области» |
| 300. | 04 Z 00 00000 | Основные мероприятия по реализации региональных проектов в рамках национальных проектов государственной программы «Развитие дорожного хозяйства Астраханской области» |
| 301. | 04 Z R0 00000 | Основные мероприятия по реализации региональных проектов в рамках национального проекта «Безопасные и качественные автомобильные дороги» государственной программы «Развитие дорожного хозяйства Астраханской области» |
| 302. | 04 Z R1 00000 | Основное мероприятие по реализации регионального проекта «Дорожная сеть (Астраханская область)» в рамках национального проекта «Безопасные и качественные автомобильные дороги» государственной программы «Развитие дорожного хозяйства Астраханской области» |
| 303. | 04 Z R1 53930 | Финансовое обеспечение дорожной деятельности в рамках основного мероприятия по реализации регионального проекта «Дорожная сеть (Астраханская область)» в рамках национального проекта «Безопасные и качественные автомобильные дороги» государственной программы «Развитие дорожного хозяйства Астраханской области» |
| 304. | 04 Z R1 63930 | Иные межбюджетные трансферты муниципальным образованиям Астраханской области на финансовое обеспечение дорожной деятельности в рамках основного мероприятия по реализации регионального проекта «Дорожная сеть (Астраханская область)» в рамках национального проекта «Безопасные и качественные автомобильные дороги» государственной программы «Развитие дорожного хозяйства Астраханской области» |
| 305. | 04 Z R1 83930 | Финансовое обеспечение дорожной деятельности за счет средств бюджета Астраханской области в рамках основного мероприятия по реализации регионального проекта «Дорожная сеть (Астраханская область)» в рамках национального проекта «Безопасные и качественные автомобильные дороги» государственной программы «Развитие дорожного хозяйства Астраханской области» |
| 306. | 05 0 00 00000 | Государственная программа «Развитие жилищного строительства в Астраханской области» |
| 307. | 05 1 00 00000 | Подпрограмма «Градостроительное планирование развития территорий и поселений Астраханской области» государственной программы «Развитие жилищного строительства в Астраханской области» |
| 308. | 05 1 00 81090 | Реализация и актуализация схемы территориального планирования Астраханской области в рамках подпрограммы «Градостроительное планирование развития территорий и поселений Астраханской области» государственной программы «Развитие жилищного строительства в Астраханской области» |
| 309. | 05 1 00 81110 | Создание и ведение информационной базы обеспечения градостроительной деятельности Астраханской области в рамках подпрограммы «Градостроительное планирование развития территорий и поселений Астраханской области» государственной программы «Развитие жилищного строительства в Астраханской области» |
| 310. | 05 4 00 00000 | Подпрограмма «Развитие ипотечного жилищного кредитования в Астраханской области» государственной программы «Развитие жилищного строительства в Астраханской области» |
| 311. | 05 4 00 72010 | Предоставление субсидии юридическим лицам, контрольный пакет акций в уставном капитале которых находится в собственности Астраханской области, на возмещение недополученных доходов в связи с выдачей населению ипотечных займов в рамках подпрограммы «Развитие ипотечного жилищного кредитования в Астраханской области» государственной программы «Развитие жилищного строительства в Астраханской области» |
| 312. | 05 5 00 00000 | Подпрограмма «Исполнение государственных обязательств по обеспечению жильем категорий граждан, установленных законодательством Российской Федерации и Астраханской области» государственной программы «Развитие жилищного строительства в Астраханской области» |
| 313. | 05 5 00 20270 | Предоставление гражданам социальных выплат на приобретение (строительство) жилых помещений в рамках подпрограммы «Исполнение государственных обязательств по обеспечению жильем категорий граждан, установленных законодательством Российской Федерации и Астраханской области» государственной программы «Развитие жилищного строительства в Астраханской области» |
| 314. | 05 5 00 40010 | Капитальные вложения в объекты государственной собственности Астраханской области в рамках подпрограммы «Исполнение государственных обязательств по обеспечению жильем категорий граждан, установленных законодательством Российской Федерации и Астраханской области» государственной программы «Развитие жилищного строительства в Астраханской области» |
| 315. | 05 5 00 51340 | Осуществление полномочий по обеспечению жильем отдельных категорий граждан, установленных Федеральным законом от 12 января 1995 года № 5-ФЗ «О ветеранах», в соответствии с Указом Президента Российской Федерации от 7 мая 2008 года № 714 «Об обеспечении жильем ветеранов Великой Отечественной войны 1941-1945 годов» в рамках подпрограммы «Исполнение государственных обязательств по обеспечению жильем категорий граждан, установленных законодательством Российской Федерации и Астраханской области» государственной программы «Развитие жилищного строительства в Астраханской области» |
| 316. | 05 5 00 51350 | Осуществление полномочий по обеспечению жильем отдельных категорий граждан, установленных Федеральным законом от 12 января 1995 года № 5-ФЗ «О ветеранах», в рамках подпрограммы «Исполнение государственных обязательств по обеспечению жильем категорий граждан, установленных законодательством Российской Федерации и Астраханской области» государственной программы «Развитие жилищного строительства в Астраханской области» |
| 317. | 05 5 00 51760 | Осуществление полномочий по обеспечению жильем отдельных категорий граждан, установленных Федеральным законом от 24 ноября 1995 года № 181-ФЗ «О социальной защите инвалидов в Российской Федерации», в рамках подпрограммы «Исполнение государственных обязательств по обеспечению жильем категорий граждан, установленных законодательством Российской Федерации и Астраханской области» государственной программы «Развитие жилищного строительства в Астраханской области» |
| 318. | 05 5 00 80960 | Исполнение судебных актов в рамках подпрограммы «Исполнение государственных обязательств по обеспечению жильем категорий граждан, установленных законодательством Российской Федерации и Астраханской области» государственной программы «Развитие жилищного строительства в Астраханской области» |
| 319. | 05 7 00 00000 | Подпрограмма «Переселение граждан из непригодного для проживания жилищного фонда Астраханской области» государственной программы «Развитие жилищного строительства в Астраханской области» |
| 320. | 05 7 00 09502 | Обеспечение мероприятий по переселению граждан из аварийного жилищного фонда, в том числе переселению граждан из аварийного жилищного фонда с учетом необходимости развития малоэтажного жилищного строительства (за счет средств государственной корпорации - Фонда содействия реформированию жилищно-коммунального хозяйства), в рамках подпрограммы «Переселение граждан из непригодного для проживания жилищного фонда Астраханской области» государственной программы «Развитие жилищного строительства в Астраханской области» |
| 321. | 05 7 00 09602 | Обеспечение мероприятий по переселению граждан из аварийного жилищного фонда, в том числе переселению граждан из аварийного жилищного фонда с учетом необходимости развития малоэтажного жилищного строительства, в рамках подпрограммы «Переселение граждан из непригодного для проживания жилищного фонда Астраханской области» государственной программы «Развитие жилищного строительства в Астраханской области» |
| 322. | 05 Z 00 00000 | Основные мероприятия по реализации региональных проектов в рамках национальных проектов государственной программы «Развитие жилищного строительства в Астраханской области» |
| 323. | 05 Z F0 00000 | Основные мероприятия по реализации региональных проектов в рамках национального проекта «Жилье и городская среда» государственной программы «Развитие жилищного строительства в Астраханской области» |
| 324. | 05 Z F3 00000 | Основное мероприятие по реализации регионального проекта «Обеспечение устойчивого сокращения непригодного для проживания жилищного фонда (Астраханская область)» в рамках национального проекта «Жилье и городская среда» государственной программы «Развитие жилищного строительства в Астраханской области» |
| 325. | 05 Z F3 09502 | Обеспечение мероприятий по переселению граждан из аварийного жилищного фонда, в том числе переселению граждан из аварийного жилищного фонда с учетом необходимости развития малоэтажного жилищного строительства (за счет средств государственной корпорации - Фонда содействия реформированию жилищно-коммунального хозяйства) в рамках основного мероприятия по реализации регионального проекта «Обеспечение устойчивого сокращения непригодного для проживания жилищного фонда (Астраханская область)» в рамках национального проекта «Жилье и городская среда» государственной программы «Развитие жилищного строительства в Астраханской области» |
| 326. | 05 Z F3 09602 | Обеспечение мероприятий по переселению граждан из аварийного жилищного фонда, в том числе переселению граждан из аварийного жилищного фонда с учетом необходимости развития малоэтажного жилищного строительства, в рамках основного мероприятия по реализации регионального проекта «Обеспечение устойчивого сокращения непригодного для проживания жилищного фонда (Астраханская область)» в рамках национального проекта «Жилье и городская среда» государственной программы «Развитие жилищного строительства в Астраханской области» |
| 327. | 05 Б 00 00000 | Ведомственная целевая программа «Повышение эффективности государственного управления в сфере строительства, дорожного хозяйства и жилищно-коммунального хозяйства Астраханской области» государственной программы «Развитие жилищного строительства в Астраханской области» |
| 328. | 05 Б 00 00010 | Расходы на обеспечение функций органов государственной власти Астраханской области в рамках ведомственной целевой программы «Повышение эффективности государственного управления в сфере строительства, дорожного хозяйства и жилищно-коммунального хозяйства Астраханской области» государственной программы «Развитие жилищного строительства в Астраханской области» |
| 329. | 05 Б 00 00020 | Вице-губернатор - председатель Правительства Астраханской области и его заместители в рамках ведомственной целевой программы «Повышение эффективности государственного управления в сфере строительства, дорожного хозяйства и жилищно-коммунального хозяйства Астраханской области» государственной программы «Развитие жилищного строительства в Астраханской области» |
| 330. | 05 Б 00 00120 | Диспансеризация работников органов государственной власти Астраханской области в рамках ведомственной целевой программы «Повышение эффективности государственного управления в сфере строительства, дорожного хозяйства и жилищно-коммунального хозяйства Астраханской области» государственной программы «Развитие жилищного строительства в Астраханской области» |
| 331. | 05 Б 00 10510 | Расходы на обеспечение деятельности (оказание услуг) государственных учреждений (организаций) Астраханской области, в том числе на предоставление бюджетным и автономным учреждениям (организациям) субсидий, в рамках ведомственной целевой программы «Повышение эффективности государственного управления в сфере строительства, дорожного хозяйства и жилищно-коммунального хозяйства Астраханской области» государственной программы «Развитие жилищного строительства в Астраханской области» |
| 332. | 06 0 00 00000 | Государственная программа «Развитие сельского хозяйства, пищевой и рыбной промышленности Астраханской области» |
| 333. | 06 1 00 00000 | Подпрограмма «Устойчивое развитие сельских территорий Астраханской области» государственной программы «Развитие сельского хозяйства, пищевой и рыбной промышленности Астраханской области» |
| 334. | 06 1 00 R5670 | Обеспечение устойчивого развития сельских территорий в рамках подпрограммы «Устойчивое развитие сельских территорий Астраханской области» государственной программы «Развитие сельского хозяйства, пищевой и рыбной промышленности Астраханской области» |
| 335. | 06 1 00 R567П | Обеспечение устойчивого развития сельских территорий (Строительство автомобильных дорог) в рамках подпрограммы «Устойчивое развитие сельских территорий Астраханской области» государственной программы «Развитие сельского хозяйства, пищевой и рыбной промышленности Астраханской области» |
| 336. | 06 1 00 R567Р | Обеспечение устойчивого развития сельских территорий (Строительство, реконструкция локальных сетей водопроводов) в рамках подпрограммы «Устойчивое развитие сельских территорий Астраханской области» государственной программы «Развитие сельского хозяйства, пищевой и рыбной промышленности Астраханской области» |

| | | |
|---|---|---|
| 337. | 06 1 00 R567Т | Обеспечение устойчивого развития сельских территорий (Строительство, реконструкция распределительных газовых сетей) в рамках подпрограммы «Устойчивое развитие сельских территорий Астраханской области» государственной программы «Развитие сельского хозяйства, пищевой и рыбной промышленности Астраханской области» |
| 338. | 06 1 00 R567Ф | Обеспечение устойчивого развития сельских территорий (Грантовая поддержка местных инициатив граждан, проживающих в сельской местности) в рамках подпрограммы «Устойчивое развитие сельских территорий Астраханской области» государственной программы «Развитие сельского хозяйства, пищевой и рыбной промышленности Астраханской области» |
| 339. | 06 1 00 60290 | Субсидии муниципальным образованиям Астраханской области на софинансирование строительства и реконструкции объектов муниципальной собственности в рамках подпрограммы «Устойчивое развитие сельских территорий Астраханской области» государственной программы «Развитие сельского хозяйства, пищевой и рыбной промышленности Астраханской области» |
| 340. | 06 2 00 00000 | Подпрограмма «Развитие мелиорации земель сельскохозяйственного назначения Астраханской области» государственной программы «Развитие сельского хозяйства, пищевой и рыбной промышленности Астраханской области» |
| 341. | 06 2 00 R5680 | Реализация мероприятий в области мелиорации земель сельскохозяйственного назначения в рамках подпрограммы «Развитие мелиорации земель сельскохозяйственного назначения Астраханской области» государственной программы «Развитие сельского хозяйства, пищевой и рыбной промышленности Астраханской области» |
| 342. | 06 3 00 00000 | Подпрограмма «Развитие рыбохозяйственного комплекса Астраханской области» государственной программы «Развитие сельского хозяйства, пищевой и рыбной промышленности Астраханской области» |
| 343. | 06 3 00 59100 | Осуществление переданных полномочий Российской Федерации в области организации, регулирования и охраны водных биологических ресурсов в рамках подпрограммы «Развитие рыбохозяйственного комплекса Астраханской области» государственной программы «Развитие сельского хозяйства, пищевой и рыбной промышленности Астраханской области» |
| 344. | 06 3 00 R5260 | Возмещение части затрат сельскохозяйственным товаропроизводителям на уплату процентов по кредитам, полученным в российских кредитных организациях, на развитие аквакультуры (рыбоводство) и товарного осетроводства в рамках подпрограммы «Развитие рыбохозяйственного комплекса Астраханской области» государственной программы «Развитие сельского хозяйства, пищевой и рыбной промышленности Астраханской области» |
| 345. | 06 3 00 70140 | Развитие глубокой переработки продукции аквакультуры в Астраханской области в рамках подпрограммы «Развитие рыбохозяйственного комплекса Астраханской области» государственной программы «Развитие сельского хозяйства, пищевой и рыбной промышленности Астраханской области» |
| 346. | 06 3 00 71170 | Субсидии на приобретение технологического оборудования для переработки сырья из водных биологических ресурсов и объектов аквакультуры в рамках подпрограммы «Развитие рыбохозяйственного комплекса Астраханской области» государственной программы «Развитие сельского хозяйства, пищевой и рыбной промышленности Астраханской области» |
| 347. | 06 3 00 80030 | Определение границ водных объектов, признаваемых рыбоводными участками, в рамках подпрограммы «Развитие рыбохозяйственного комплекса Астраханской области» государственной программы «Развитие сельского хозяйства, пищевой и рыбной промышленности Астраханской области» |
| 348. | 06 Z 00 00000 | Основные мероприятия по реализации региональных проектов в рамках национальных проектов государственной программы «Развитие сельского хозяйства, пищевой и рыбной промышленности Астраханской области» |
| 349. | 06 Z I0 00000 | Основные мероприятия по реализации региональных проектов в рамках национального проекта «Малое и среднее предпринимательство и поддержка индивидуальной предпринимательской инициативы» государственной программы «Развитие сельского хозяйства, пищевой и рыбной промышленности Астраханской области» |
| 350. | 06 Z I7 00000 | Основное мероприятие по реализации регионального проекта «Создание системы поддержки фермеров и развитие сельской кооперации (Астраханская область)» в рамках национального проекта «Малое и среднее предпринимательство и поддержка индивидуальной предпринимательской инициативы» государственной программы «Развитие сельского хозяйства, пищевой и рыбной промышленности Астраханской области» |
| 351. | 06 Z I7 10510 | Расходы на обеспечение деятельности (оказание услуг) государственных учреждений (организаций) Астраханской области, в том числе на предоставление бюджетным и автономным учреждениям (организациям) субсидий, в рамках основного мероприятия по реализации регионального проекта «Создание системы поддержки фермеров и развитие сельской кооперации (Астраханская область)» в рамках национального проекта «Малое и среднее предпринимательство и поддержка индивидуальной предпринимательской инициативы» государственной программы «Развитие сельского хозяйства, пищевой и рыбной промышленности Астраханской области» |
| 352. | 06 Z I7 54800 | Создание системы поддержки фермеров и развитие сельской кооперации в рамках основного мероприятия по реализации регионального проекта «Создание системы поддержки фермеров и развитие сельской кооперации (Астраханская область)» в рамках национального проекта «Малое и среднее предпринимательство и поддержка индивидуальной предпринимательской инициативы» государственной программы «Развитие сельского хозяйства, пищевой и рыбной промышленности Астраханской области» |
| 353. | 06 Z T0 00000 | Основные мероприятия по реализации региональных проектов в рамках национального проекта «Международная кооперация и экспорт» государственной программы «Развитие сельского хозяйства, пищевой и рыбной промышленности Астраханской области» |
| 354. | 06 Z T2 00000 | Основное мероприятие по реализации регионального проекта «Экспорт продукции АПК» в рамках национального проекта «Международная кооперация и экспорт» государственной программы «Развитие сельского хозяйства, пищевой и рыбной промышленности Астраханской области» |
| 355. | 06 Z T2 55680 | Реализация мероприятий в области мелиорации земель сельскохозяйственного назначения в рамках основного мероприятия по реализации регионального проекта «Экспорт продукции АПК» в рамках национального проекта «Международная кооперация и экспорт» государственной программы «Развитие сельского хозяйства, пищевой и рыбной промышленности Астраханской области» |
| 356. | 06 Б 00 00000 | Ведомственная целевая программа «Экономически значимая региональная программа развития отрасли растениеводства в Астраханской области» государственной программы «Развитие сельского хозяйства, пищевой и рыбной промышленности Астраханской области» |
| 357. | 06 Б 00 R5410 | Оказание несвязанной поддержки сельскохозяйственным товаропроизводителям в области растениеводства в рамках ведомственной целевой программы «Экономически значимая региональная программа развития отрасли растениеводства в Астраханской области» государственной программы «Развитие сельского хозяйства, пищевой и рыбной промышленности Астраханской области» |
| 358. | 06 Б 00 R5430 | Содействие достижению целевых показателей региональных программ развития агропромышленного комплекса в рамках ведомственной целевой программы «Экономически значимая региональная программа развития отрасли растениеводства в Астраханской области» государственной программы «Развитие сельского хозяйства, пищевой и рыбной промышленности Астраханской области» |
| 359. | 06 Б 00 60670 | Субвенции муниципальным образованиям Астраханской области на оказание несвязанной поддержки сельскохозяйственным товаропроизводителям в области растениеводства в рамках ведомственной целевой программы «Экономически значимая региональная программа развития отрасли растениеводства в Астраханской области» государственной программы «Развитие сельского хозяйства, пищевой и рыбной промышленности Астраханской области» |
| 360. | 06 Б 00 70680 | Субсидии на содействие достижению целевых показателей региональных программ развития агропромышленного комплекса в рамках ведомственной целевой программы «Экономически значимая региональная программа развития отрасли растениеводства в Астраханской области» государственной программы «Развитие сельского хозяйства, пищевой и рыбной промышленности Астраханской области» |
| 361. | 06 В 00 00000 | Ведомственная целевая программа «Экономически значимая региональная программа развития отрасли животноводства в Астраханской области» государственной программы «Развитие сельского хозяйства, пищевой и рыбной промышленности Астраханской области» |
| 362. | 06 В 00 61050 | Субвенции муниципальным образованиям Астраханской области на содействие достижению целевых показателей региональных программ развития агропромышленного комплекса в рамках ведомственной целевой программы «Экономически значимая региональная программа развития отрасли животноводства в Астраханской области» государственной программы «Развитие сельского хозяйства, пищевой и рыбной промышленности Астраханской области» |
| 363. | 06 В 00 71020 | Субсидия на повышение продуктивности в молочном скотоводстве в рамках ведомственной целевой программы «Экономически значимая региональная программа развития отрасли животноводства в Астраханской области» государственной программы «Развитие сельского хозяйства, пищевой и рыбной промышленности Астраханской области» |
| 364. | 06 В 00 70770 | Содействие достижению целевых показателей региональных программ развития агропромышленного комплекса в рамках ведомственной целевой программы «Экономически значимая региональная программа развития отрасли животноводства в Астраханской области» государственной программы «Развитие сельского хозяйства, пищевой и рыбной промышленности Астраханской области» |
| 365. | 06 В 00 R5420 | Повышение продуктивности в молочном скотоводстве в рамках ведомственной целевой программы «Экономически значимая региональная программа развития отрасли животноводства в Астраханской области» государственной программы «Развитие сельского хозяйства, пищевой и рыбной промышленности Астраханской области» |
| 366. | 06 В 00 R5430 | Содействие достижению целевых показателей региональных программ развития агропромышленного комплекса в рамках ведомственной целевой программы «Экономически значимая региональная программа развития отрасли животноводства в Астраханской области» государственной программы «Развитие сельского хозяйства, пищевой и рыбной промышленности Астраханской области» |
| 367. | 06 Г 00 00000 | Ведомственная целевая программа «Повышение эффективности государственного управления в сфере сельского хозяйства и рыбной промышленности Астраханской области» государственной программы «Развитие сельского хозяйства, пищевой и рыбной промышленности Астраханской области» |
| 368. | 06 Г 00 00010 | Расходы на обеспечение функций органов государственной власти Астраханской области в рамках ведомственной целевой программы «Повышение эффективности государственного управления в сфере сельского хозяйства и рыбной промышленности Астраханской области» государственной программы «Развитие сельского хозяйства, пищевой и рыбной промышленности Астраханской области» |
| 369. | 06 Г 00 00020 | Вице-губернатор - председатель Правительства Астраханской области и его заместители в рамках ведомственной целевой программы «Повышение эффективности государственного управления в сфере сельского хозяйства и рыбной промышленности Астраханской области» государственной программы «Развитие сельского хозяйства, пищевой и рыбной промышленности Астраханской области» |
| 370. | 06 Г 00 10510 | Расходы на обеспечение деятельности (оказание услуг) государственных учреждений (организаций) Астраханской области, в том числе на предоставление бюджетным и автономным учреждениям (организациям) субсидий, в рамках ведомственной целевой программы «Повышение эффективности государственного управления в сфере сельского хозяйства и рыбной промышленности Астраханской области» государственной программы «Развитие сельского хозяйства, пищевой и рыбной промышленности Астраханской области» |
| 371. | 06 Г 00 29011 | Меры социальной поддержки молодых специалистов в рамках ведомственной целевой программы «Повышение эффективности государственного управления в сфере сельского хозяйства и рыбной промышленности Астраханской области» государственной программы «Развитие сельского хозяйства, пищевой и рыбной промышленности Астраханской области» |
| 372. | 06 Г 00 60020 | Субвенции муниципальным образованиям Астраханской области на осуществление управленческих функций органами местного самоуправления по поддержке сельскохозяйственного производства в рамках ведомственной целевой программы «Повышение эффективности государственного управления в сфере сельского хозяйства и рыбной промышленности Астраханской области» государственной программы «Развитие сельского хозяйства, пищевой и рыбной промышленности Астраханской области» |
| 373. | 06 Г 00 80610 | Проведение конкурсов, выставок агропромышленного комплекса в рамках ведомственной целевой программы «Повышение эффективности государственного управления в сфере сельского хозяйства и рыбной промышленности Астраханской области» государственной программы «Развитие сельского хозяйства, пищевой и рыбной промышленности Астраханской области» |
| 374. | 06 Г 00 98720 | Освещение деятельности органа государственной власти Астраханской области в средствах массовой информации, печатных изданиях, в информационно-телекоммуникационной сети «Интернет» в рамках ведомственной целевой программы «Повышение эффективности государственного управления в сфере сельского хозяйства и рыбной промышленности Астраханской области» государственной программы «Развитие сельского хозяйства, пищевой и рыбной промышленности Астраханской области» |
| 375. | 06 Д 00 00000 | Ведомственная целевая программа «Экономически значимая региональная программа развития сельскохозяйственной кооперации и малых форм хозяйствования в Астраханской области» государственной программы «Развитие сельского хозяйства, пищевой и рыбной промышленности Астраханской области» |
| 376. | 06 Д 00 R5430 | Содействие достижению целевых показателей региональных программ развития агропромышленного комплекса в рамках ведомственной целевой программы «Экономически значимая региональная программа развития сельскохозяйственной кооперации и малых форм хозяйствования в Астраханской области» государственной программы «Развитие сельского хозяйства, пищевой и рыбной промышленности Астраханской области» |
| 377. | 06 И 00 00000 | Ведомственная целевая программа «Стимулирование инвестиционной деятельности, внедрения инноваций и повышение финансовой устойчивости АПК Астраханской области» государственной программы «Развитие сельского хозяйства, пищевой и рыбной промышленности Астраханской области» |
| 378. | 06 И 00 R4330 | Возмещение части затрат на уплату процентов по инвестиционным кредитам (займам) в агропромышленном комплексе в рамках ведомственной целевой программы «Стимулирование инвестиционной деятельности, внедрения инноваций и повышение финансовой устойчивости АПК Астраханской области» государственной программы «Развитие сельского хозяйства, пищевой и рыбной промышленности Астраханской области» |
| 379. | 06 И 00 64330 | Субвенции муниципальным образованиям Астраханской области на возмещение части затрат на уплату процентов по инвестиционным кредитам (займам) в агропромышленном комплексе в рамках ведомственной целевой программы «Стимулирование инвестиционной деятельности, внедрения инноваций и повышение финансовой устойчивости АПК Астраханской области» государственной программы «Развитие сельского хозяйства, пищевой и рыбной промышленности Астраханской области» |
| 380. | 06 И 00 71180 | Содействие достижению целевых показателей региональных программ развития агропромышленного комплекса за счет возмещения части затрат на уплату процентов по краткосрочным кредитам (займам) в рамках ведомственной целевой программы «Стимулирование инвестиционной деятельности, внедрения инноваций и повышение финансовой устойчивости АПК Астраханской области» государственной программы «Развитие сельского хозяйства, пищевой и рыбной промышленности Астраханской области» |
| 381. | 07 0 00 00000 | Государственная программа «Улучшение качества предоставления жилищно-коммунальных услуг на территории Астраханской области» |
| 382. | 07 1 00 00000 | Подпрограмма «Модернизация системы водоснабжения и водоотведения в Астраханской области» государственной программы «Улучшение качества предоставления жилищно-коммунальных услуг на территории Астраханской области» |
| 383. | 07 1 00 40010 | Капитальные вложения в объекты государственной собственности Астраханской области в рамках подпрограммы «Модернизация системы водоснабжения и водоотведения в Астраханской области» государственной программы «Улучшение качества предоставления жилищно-коммунальных услуг на территории Астраханской области» |
| 384. | 07 1 00 60290 | Субсидии муниципальным образованиям Астраханской области на софинансирование строительства и реконструкции объектов муниципальной собственности в рамках подпрограммы «Модернизация системы водоснабжения и водоотведения в Астраханской области» государственной программы «Улучшение качества предоставления жилищно-коммунальных услуг на территории Астраханской области» |
| 385. | 07 1 00 61060 | Субсидии муниципальным образованиям Астраханской области на реализацию мероприятий, направленных на обеспечение функционирования объектов водоснабжения и водоотведения, в рамках подпрограммы «Модернизация системы водоснабжения и водоотведения в Астраханской области» государственной программы «Улучшение качества предоставления жилищно-коммунальных услуг на территории Астраханской области» |
| 386. | 07 1 00 80960 | Исполнение судебных актов в рамках подпрограммы «Модернизация системы водоснабжения и водоотведения в Астраханской области» государственной программы «Улучшение качества предоставления жилищно-коммунальных услуг на территории Астраханской области» |
| 387. | 07 1 00 82340 | Мероприятия по проведению технического аудита состояния объектов капитальных вложений в рамках подпрограммы «Модернизация системы водоснабжения и водоотведения в Астраханской области» государственной программы «Улучшение качества предоставления жилищно-коммунальных услуг на территории Астраханской области» |
| 388. | 07 2 00 00000 | Подпрограмма «Развитие энергосбережения и повышение энергетической эффективности на территории Астраханской области» государственной программы «Улучшение качества предоставления жилищно-коммунальных услуг на территории Астраханской области» |
| 389. | 07 2 00 40010 | Капитальные вложения в объекты государственной собственности Астраханской области в рамках подпрограммы «Развитие энергосбережения и повышение энергетической эффективности на территории Астраханской области» государственной программы «Улучшение качества предоставления жилищно-коммунальных услуг на территории Астраханской области» |
| 390. | 07 2 00 60290 | Субсидии муниципальным образованиям Астраханской области на софинансирование строительства и реконструкции объектов муниципальной собственности в рамках подпрограммы «Развитие энергосбережения и повышение энергетической эффективности на территории Астраханской области» государственной программы «Улучшение качества предоставления жилищно-коммунальных услуг на территории Астраханской области» |
| 391. | 07 2 00 60460 | Иные межбюджетные трансферты на исполнение судебных актов в рамках подпрограммы «Развитие энергосбережения и повышение энергетической эффективности на территории Астраханской области» государственной программы «Улучшение качества предоставления жилищно-коммунальных услуг на территории Астраханской области» |
| 392. | 07 2 00 61120 | Иные межбюджетные трансферты на погашение кредиторской задолженности по неисполненным обязательствам в рамках подпрограммы «Развитие энергосбережения и повышение энергетической эффективности на территории Астраханской области» государственной программы «Улучшение качества предоставления жилищно-коммунальных услуг на территории Астраханской области» |
| 393. | 07 2 00 61150 | Субсидии муниципальным образованиям Астраханской области на проведение мероприятий по текущему ремонту объектов теплоснабжения, находящихся в муниципальной собственности, в рамках подпрограммы «Развитие энергосбережения и повышение энергетической эффективности на территории Астраханской области» государственной программы «Улучшение качества предоставления жилищно-коммунальных услуг на территории Астраханской области» |
| 394. | 07 4 00 00000 | Подпрограмма «Программа газификации жилищно-коммунального хозяйства, промышленных и иных организаций» государственной программы «Улучшение качества предоставления жилищно-коммунальных услуг на территории Астраханской области» |
| 395. | 07 4 00 40010 | Капитальные вложения в объекты государственной собственности Астраханской области в рамках подпрограммы «Программа газификации жилищно-коммунального хозяйства, промышленных и иных организаций» государственной программы «Улучшение качества предоставления жилищно-коммунальных услуг на территории Астраханской области» |
| 396. | 07 4 00 60290 | Субсидии муниципальным образованиям Астраханской области на софинансирование строительства и реконструкции объектов муниципальной собственности в рамках подпрограммы «Программа газификации жилищно-коммунального хозяйства, промышленных и иных организаций» государственной программы «Улучшение качества предоставления жилищно-коммунальных услуг на территории Астраханской области» |
| 397. | 07 4 00 61160 | Субсидии муниципальным образованиям Астраханской области на погашение задолженности за природный газ в рамках подпрограммы «Программа газификации жилищно-коммунального хозяйства, промышленных и иных организаций» государственной программы «Улучшение качества предоставления жилищно-коммунальных услуг на территории Астраханской области» |
| 398. | 07 4 00 79050 | Предоставление субсидий уполномоченной газораспределительной организации на возмещение недополученных доходов в связи с обеспечением поставок сжиженного углеводородного газа для бытовых нужд населения Астраханской области в рамках подпрограммы «Программа газификации жилищно-коммунального хозяйства, промышленных и иных организаций» государственной программы «Улучшение качества предоставления жилищно-коммунальных услуг на территории Астраханской области» |
| 399. | 07 5 00 00000 | Подпрограмма «Создание комплексной системы обращения с отходами в Астраханской области» государственной программы «Улучшение качества предоставления жилищно-коммунальных услуг на территории Астраханской области» |

| | | |
|---|---|---|
| 400. | 07 5 00 82140 | Определение нормативов накопления твердых коммунальных отходов рамках подпрограммы «Создание комплексной системы обращения с отходами в Астраханской области» государственной программы «Улучшение качества предоставления жилищно-коммунальных услуг на территории Астраханской области» |
| 401. | 07 D 00 00000 | Основное мероприятие «Закупка топлива (мазута, печного топлива) на очередной отопительный сезон» государственной программы «Улучшение качества предоставления жилищно-коммунальных услуг на территории Астраханской области» |
| 402. | 07 D 00 60090 | Субсидии муниципальным образованиям Астраханской области на закупку топлива (мазут, печное топливо) на очередной отопительный сезон в рамках основного мероприятия «Закупка топлива (мазута, печного топлива) на очередной отопительный сезон» государственной программы «Улучшение качества предоставления жилищно-коммунальных услуг на территории Астраханской области» |
| 403. | 07 F 00 00000 | Основное мероприятие «Реализация мероприятий по капитальному ремонту общего имущества многоквартирных домов, расположенных на территории Астраханской области» государственной программы «Улучшение качества предоставления жилищно-коммунальных услуг на территории Астраханской области» |
| 404. | 07 F 00 70620 | Субсидия на обеспечение деятельности некоммерческой организации - регионального оператора капитального ремонта многоквартирных домов в рамках основного мероприятия «Реализация мероприятий по капитальному ремонту общего имущества многоквартирных домов, расположенных на территории Астраханской области» государственной программы «Улучшение качества предоставления жилищно-коммунальных услуг на территории Астраханской области» |
| 405. | 07 F 00 72020 | Проведение капитального ремонта в многоквартирном доме, в котором требовалось проведение капитального ремонта на дату приватизации первого жилого помещения в рамках основного мероприятия «Реализация мероприятий по капитальному ремонту общего имущества многоквартирных домов, расположенных на территории Астраханской области» государственной программы «Улучшение качества предоставления жилищно-коммунальных услуг на территории Астраханской области» |
| 406. | 07 F 00 72030 | Проведение капитального ремонта, замены, модернизации лифтов, лифтовых шахт, машинных и блочных помещений в многоквартирных домах в рамках основного мероприятия «Реализация мероприятий по капитальному ремонту общего имущества многоквартирных домов, расположенных на территории Астраханской области» государственной программы «Улучшение качества предоставления жилищно-коммунальных услуг на территории Астраханской области» |
| 407. | 07 F 00 72040 | Проведение капитального ремонта в многоквартирных домах при ликвидации последствий аварии, иных чрезвычайных ситуаций природного или техногенного характера в рамках основного мероприятия «Реализация мероприятий по капитальному ремонту общего имущества многоквартирных домов, расположенных на территории Астраханской области» государственной программы «Улучшение качества предоставления жилищно-коммунальных услуг на территории Астраханской области» |
| 408. | 07 Z 00 00000 | Основные мероприятия по реализации региональных проектов в рамках национальных проектов государственной программы «Улучшение качества предоставления жилищно-коммунальных услуг на территории Астраханской области» |
| 409. | 07 Z G0 00000 | Основные мероприятия по реализации региональных проектов в рамках национального проекта «Экология» государственной программы «Улучшение качества предоставления жилищно-коммунальных услуг на территории Астраханской области» |
| 410. | 07 Z G1 00000 | Основное мероприятие по реализации регионального проекта «Чистая страна (Астраханская область)» в рамках национального проекта «Экология» государственной программы «Улучшение качества предоставления жилищно-коммунальных услуг на территории Астраханской области» |
| 411. | 07 Z G1 52420 | Ликвидация несанкционированных свалок в границах городов и наиболее опасных объектов накопленного экологического вреда окружающей среде в рамках основного мероприятия по реализации регионального проекта «Чистая страна (Астраханская область)» в рамках национального проекта «Экология» государственной программы «Улучшение качества предоставления жилищно-коммунальных услуг на территории Астраханской области» |
| 412. | 07 Z G1 60200 | Субсидии муниципальным образованиям Астраханской области на реализацию мероприятий экологической реабилитации объектов накопленного вреда окружающей среде в рамках основного мероприятия по реализации регионального проекта «Чистая страна (Астраханская область)» в рамках национального проекта «Экология» государственной программы «Улучшение качества предоставления жилищно-коммунальных услуг на территории Астраханской области» |
| 413. | 07 Z G1 62420 | Субсидии муниципальным образованиям Астраханской области на разработку проектной документации в целях ликвидации несанкционированных свалок в границах городов и наиболее опасных объектов накопленного экологического вреда окружающей среде в рамках основного мероприятия по реализации регионального проекта «Чистая страна (Астраханская область)» в рамках национального проекта «Экология» государственной программы «Улучшение качества предоставления жилищно-коммунальных услуг на территории Астраханской области» |
| 414. | 07 Z G2 00000 | Основное мероприятие по реализации регионального проекта «Комплексная система обращения с твердыми коммунальными отходами (Астраханская область)» в рамках национального проекта «Экология» государственной программы «Улучшение качества предоставления жилищно-коммунальных услуг на территории Астраханской области» |
| 415. | 07 Z G2 52970 | Введение в промышленную эксплуатацию мощностей по обработке твердых коммунальных отходов и мощностей по утилизации отходов и фракций после обработки твердых коммунальных отходов в рамках основного мероприятия по реализации регионального проекта «Комплексная система обращения с твердыми коммунальными отходами (Астраханская область)» в рамках национального проекта «Экология» государственной программы «Улучшение качества предоставления жилищно-коммунальных услуг на территории Астраханской области» |
| 416. | 07 Z G5 00000 | Основное мероприятие по реализации регионального проекта «Чистая вода (Астраханская область)» в рамках национального проекта «Экология» государственной программы «Улучшение качества предоставления жилищно-коммунальных услуг на территории Астраханской области» |
| 417. | 07 Z G5 52430 | Строительство и реконструкция (модернизация) объектов питьевого водоснабжения в рамках основного мероприятия по реализации регионального проекта «Чистая вода (Астраханская область)» в рамках национального проекта «Экология» государственной программы «Улучшение качества предоставления жилищно-коммунальных услуг на территории Астраханской области» |
| 418. | 07 Z G5 62430 | Субсидии муниципальным образованиям Астраханской области на строительство и реконструкцию (модернизацию) объектов питьевого водоснабжения в рамках основного мероприятия по реализации регионального проекта «Чистая вода (Астраханская область)» в рамках национального проекта «Экология» государственной программы «Улучшение качества предоставления жилищно-коммунальных услуг на территории Астраханской области» |
| 419. | 08 0 00 00000 | Государственная программа «Развитие промышленности и транспортной системы Астраханской области» |
| 420. | 08 1 00 00000 | Подпрограмма «Развитие промышленности Астраханской области и повышение ее конкурентоспособности» государственной программы «Развитие промышленности и транспортной системы Астраханской области» |
| 421. | 08 1 00 71010 | Субсидии промышленным предприятиям на возмещение части затрат на реализацию мероприятий по модернизации и техническому перевооружению производственных мощностей в рамках подпрограммы «Развитие промышленности Астраханской области и повышение ее конкурентоспособности» государственной программы «Развитие промышленности и транспортной системы Астраханской области» |
| 422. | 08 1 00 81940 | Создание регионального фонда развития промышленности в рамках подпрограммы «Развитие промышленности Астраханской области и повышение ее конкурентоспособности» государственной программы «Развитие промышленности и транспортной системы Астраханской области» |
| 423. | 08 2 00 00000 | Подпрограмма «Комплексное развитие Астраханского воднотранспортного узла» государственной программы «Развитие промышленности и транспортной системы Астраханской области» |
| 424. | 08 2 00 70040 | Возмещение недополученных доходов в связи с оказанием услуг населению по перевозке пассажиров и их багажа внутренним водным транспортом общего пользования по согласованному маршруту и размеру провозной платы в рамках подпрограммы «Комплексное развитие Астраханского воднотранспортного узла» государственной программы «Развитие промышленности и транспортной системы Астраханской области» |
| 425. | 08 2 00 71070 | Возмещение затрат на приобретение судов внутреннего водного транспорта общего пользования, предназначенных для перевозки пассажиров и их багажа, в рамках подпрограммы «Комплексное развитие Астраханского воднотранспортного узла» государственной программы «Развитие промышленности и транспортной системы Астраханской области» |
| 426. | 08 2 00 71890 | Обустройство и содержание остановочных пунктов (причалов) по маршрутам следования внутреннего водного транспорта общего пользования, осуществляющего перевозки пассажиров и их багажа на территории Астраханской области, в рамках подпрограммы «Комплексное развитие Астраханского воднотранспортного узла» государственной программы «Развитие промышленности и транспортной системы Астраханской области» |
| 427. | 08 2 00 72000 | Модернизация и развитие инфраструктуры морских портов Астраханской области в рамках подпрограммы «Комплексное развитие Астраханского воднотранспортного узла» государственной программы «Развитие промышленности и транспортной системы Астраханской области» |
| 428. | 08 2 00 84600 | Участие региона в отраслевых форумах, совещаниях, «круглых столах» и иных мероприятиях, направленных на рост технического и экономического потенциала портов и судоходных компаний в рамках подпрограммы «Комплексное развитие Астраханского воднотранспортного узла» государственной программы «Развитие промышленности и транспортной системы Астраханской области» |
| 429. | 08 3 00 00000 | Подпрограмма «Повышение безопасности дорожного движения в Астраханской области» государственной программы «Развитие промышленности и транспортной системы Астраханской области» |
| 430. | 08 3 00 81230 | Финансовое обеспечение мероприятий, направленных на повышение безопасности дорожного движения в Астраханской области, в рамках подпрограммы «Повышение безопасности дорожного движения в Астраханской области» государственной программы «Развитие промышленности и транспортной системы Астраханской области» |
| 431. | 08 3 00 71870 | Предоставление субсидий юридическим лицам согласно условиям и срокам, предусмотренным концессионным соглашением на реализацию концессионного соглашения в целях проектирования, создания и эксплуатации элемента обустройства автомобильных дорог - автоматизированной системы видеоконтроля дорожной ситуации, фотовидеофиксации нарушений правил дорожного движения, контроля за движением тяжеловесных и (или) крупногабаритных транспортных средств на территории Астраханской области, в рамках подпрограммы «Повышение безопасности дорожного движения в Астраханской области» государственной программы «Развитие промышленности и транспортной системы Астраханской области» |
| 432. | 08 4 00 00000 | Подпрограмма «Внедрение спутниковых навигационных технологий с использованием системы ГЛОНАСС и других результатов космической деятельности в интересах социально-экономического развития Астраханской области» государственной программы «Развитие промышленности и транспортной системы Астраханской области» |
| 433. | 08 4 00 10510 | Расходы на обеспечение деятельности (оказание услуг) государственных учреждений (организаций) Астраханской области, в том числе на предоставление бюджетным и автономным учреждениям (организациям) субсидий, в рамках подпрограммы «Внедрение спутниковых навигационных технологий с использованием системы ГЛОНАСС и других результатов космической деятельности в интересах социально-экономического развития Астраханской области» государственной программы «Развитие промышленности и транспортной системы Астраханской области» |
| 434. | 08 5 00 00000 | Подпрограмма «Развитие пассажирского транспорта в Астраханской области» государственной программы «Развитие промышленности и транспортной системы Астраханской области» |
| 435. | 08 5 00 70780 | Возмещение недополученных доходов в связи с оказанием услуг населению по перевозке пассажиров на территории Российской Федерации воздушными судами в салонах экономического класса с территории Астраханской области и (или) на территорию Астраханской области в рамках подпрограммы «Развитие пассажирского транспорта в Астраханской области» государственной программы «Развитие промышленности и транспортной системы Астраханской области» |
| 436. | 08 5 00 71900 | Возмещение недополученных доходов в связи с оказанием услуг населению по перевозке пассажиров и их багажа автомобильным транспортом по межмуниципальным маршрутам регулярных перевозок на территории Астраханской области по регулируемым тарифам в рамках подпрограммы «Развитие пассажирского транспорта в Астраханской области» государственной программы «Развитие промышленности и транспортной системы Астраханской области» |
| 437. | 08 Б 00 00000 | Ведомственная целевая программа «Создание условий для устойчивого развития промышленного и транспортного комплексов, а также эффективного использования природных ресурсов Астраханской области» государственной программы «Развитие промышленности и транспортной системы Астраханской области» |
| 438. | 08 Б 00 00010 | Расходы на обеспечение функций органов государственной власти Астраханской области в рамках ведомственной целевой программы «Создание условий для устойчивого развития промышленного и транспортного комплексов, а также эффективного использования природных ресурсов Астраханской области» государственной программы «Развитие промышленности и транспортной системы Астраханской области» |
| 439. | 08 Б 00 00020 | Вице-губернатор - председатель Правительства Астраханской области и его заместители в рамках ведомственной целевой программы «Создание условий для устойчивого развития промышленного и транспортного комплексов, а также эффективного использования природных ресурсов Астраханской области» государственной программы «Развитие промышленности и транспортной системы Астраханской области» |
| 440. | 08 Б 00 00120 | Диспансеризация работников органов государственной власти Астраханской области в рамках ведомственной целевой программы «Создание условий для устойчивого развития промышленного и транспортного комплексов, а также эффективного использования природных ресурсов Астраханской области» государственной программы «Развитие промышленности и транспортной системы Астраханской области» |
| 441. | 08 Б 00 00140 | Материально-техническое обеспечение реализации отдельных полномочий Астраханской области в рамках ведомственной целевой программы «Создание условий для устойчивого развития промышленного и транспортного комплексов, а также эффективного использования природных ресурсов Астраханской области» государственной программы «Развитие промышленности и транспортной системы Астраханской области» |
| 442. | 08 Б 00 80960 | Исполнение судебных актов в рамках ведомственной целевой программы «Создание условий для устойчивого развития промышленного и транспортного комплексов, а также эффективного использования природных ресурсов Астраханской области» государственной программы «Развитие промышленности и транспортной системы Астраханской области» |
| 443. | 08 Б 00 82280 | Организация и проведение заседания президиума Государственного совета Российской Федерации в рамках ведомственной целевой программы «Создание условий для устойчивого развития промышленного и транспортного комплексов, а также эффективного использования природных ресурсов Астраханской области» государственной программы «Развитие промышленности и транспортной системы Астраханской области» |
| 444. | 09 0 00 00000 | Государственная программа «Развитие культуры и туризма в Астраханской области» |
| 445. | 09 1 00 00000 | Подпрограмма «Культура и искусство Астраханской области» государственной программы «Развитие культуры и туризма в Астраханской области» |
| 446. | 09 1 00 81160 | Проведение мероприятий в сфере культуры, искусства и кинематографии в рамках подпрограммы «Культура и искусство Астраханской области» государственной программы «Развитие культуры и туризма в Астраханской области» |
| 447. | 09 2 00 00000 | Подпрограмма «Сохранение и популяризация объектов историко-культурного и археологического наследия Астраханской области» государственной программы «Развитие культуры и туризма в Астраханской области» |
| 448. | 09 2 00 81140 | Мероприятия по обеспечению сохранности и популяризации объектов историко-культурного и археологического наследия Астраханской области в рамках подпрограммы «Сохранение и популяризация объектов историко-культурного и археологического наследия Астраханской области» государственной программы «Развитие культуры и туризма в Астраханской области» |
| 449. | 09 3 00 00000 | Подпрограмма «Укрепление материально-технической базы государственных учреждений культуры и искусства Астраханской области» государственной программы «Развитие культуры и туризма в Астраханской области» |
| 450. | 09 3 00 40010 | Капитальные вложения в объекты государственной собственности Астраханской области в рамках подпрограммы «Укрепление материально-технической базы государственных учреждений культуры и искусства Астраханской области» государственной программы «Развитие культуры и туризма в Астраханской области» |
| 451. | 09 3 00 81150 | Мероприятия по улучшению материально-технической базы государственных учреждений культуры и искусства Астраханской области в рамках подпрограммы «Укрепление материально-технической базы государственных учреждений культуры и искусства Астраханской области» государственной программы «Развитие культуры и туризма в Астраханской области» |
| 452. | 09 4 00 00000 | Подпрограмма «Развитие культуры села Астраханской области» государственной программы «Развитие культуры и туризма в Астраханской области» |
| 453. | 09 4 00 R4670 | Обеспечение развития и укрепления материально-технической базы домов культуры в населенных пунктах с числом жителей до 50 тысяч человек в рамках подпрограммы «Развитие культуры села Астраханской области» государственной программы «Развитие культуры и туризма в Астраханской области» |
| 454. | 09 4 00 R5190 | Государственная поддержка отрасли культуры в рамках подпрограммы «Развитие культуры села Астраханской области» государственной программы «Развитие культуры и туризма в Астраханской области» |
| 455. | 09 4 00 60320 | Субсидии муниципальным образованиям Астраханской области на развитие механизмов государственной поддержки отрасли культуры сельских поселений Астраханской области в рамках подпрограммы «Развитие культуры села Астраханской области» государственной программы «Развитие культуры и туризма в Астраханской области» |
| 456. | 09 5 00 00000 | Подпрограмма «Развитие туризма в Астраханской области» государственной программы «Развитие культуры и туризма в Астраханской области» |
| 457. | 09 5 00 80220 | Организация и проведение мероприятий, направленных на развитие туризма в Астраханской области, в рамках подпрограммы «Развитие туризма в Астраханской области» государственной программы «Развитие культуры и туризма в Астраханской области» |
| 458. | 09 Z 00 00000 | Основные мероприятия по реализации региональных проектов в рамках национальных проектов государственной программы «Развитие культуры и туризма в Астраханской области» |
| 459. | 09 Z A0 00000 | Основные мероприятия по реализации региональных проектов в рамках национального проекта «Культура» государственной программы «Развитие культуры и туризма в Астраханской области» |
| 460. | 09 Z A1 00000 | Основное мероприятие по реализации регионального проекта «Обеспечение качественно нового уровня развития инфраструктуры культуры («Культурная среда») (Астраханская область)» в рамках национального проекта «Культура» государственной программы «Развитие культуры и туризма в Астраханской области» |
| 461. | 09 Z A1 54540 | Создание модельных муниципальных библиотек в рамках основного мероприятия по реализации регионального проекта «Обеспечение качественно нового уровня развития инфраструктуры культуры («Культурная среда») (Астраханская область)» в рамках национального проекта «Культура» государственной программы «Развитие культуры и туризма в Астраханской области» |
| 462. | 09 Z A1 54560 | Модернизация театров юного зрителя и театров кукол в рамках основного мероприятия по реализации регионального проекта «Обеспечение качественно нового уровня развития инфраструктуры культуры («Культурная среда») (Астраханская область)» в рамках национального проекта «Культура» государственной программы «Развитие культуры и туризма в Астраханской области» |
| 463. | 09 Z A1 55190 | Государственная поддержка отрасли культуры в рамках основного мероприятия по реализации регионального проекта «Обеспечение качественно нового уровня развития инфраструктуры культуры («Культурная среда») (Астраханская область)» в рамках национального проекта «Культура» государственной программы «Развитие культуры и туризма в Астраханской области» |
| 464. | 09 Z A1 5519C | Государственная поддержка отрасли культуры (Комплексные мероприятия, направленные на создание и модернизацию учреждений культурно-досугового типа в сельской местности, включая обеспечение инфраструктуры (в том числе строительство, реконструкцию и капитальный ремонт зданий), приобретение оборудования для оснащения учреждений и привлечение специалистов культурно-досуговой деятельности в целях обеспечения доступа к культурным ценностям и творческой самореализации жителей сельской местности) в рамках основного мероприятия по реализации регионального проекта «Обеспечение качественно нового уровня развития инфраструктуры культуры («Культурная среда») (Астраханская область)» в рамках национального проекта «Культура» государственной программы «Развитие культуры и туризма в Астраханской области» |

| | | |
|---|---|---|
| 465. | 09 Z A1 5567C | Обеспечение устойчивого развития сельских территорий (Строительство домов культуры) в рамках основного мероприятия по реализации регионального проекта «Обеспечение качественно нового уровня развития инфраструктуры культуры («Культурная среда») (Астраханская область)» в рамках национального проекта «Культура» государственной программы «Развитие культуры и туризма в Астраханской области» |
| 466. | 09 Z A1 60290 | Субсидии муниципальным образованиям Астраханской области на софинансирование строительства и реконструкции объектов муниципальной собственности в рамках основного мероприятия по реализации регионального проекта «Обеспечение качественно нового уровня развития инфраструктуры культуры («Культурная среда») (Астраханская область)» в рамках национального проекта «Культура» государственной программы «Развитие культуры и туризма в Астраханской области» |
| 467. | 09 Z A1 60320 | Субсидии муниципальным образованиям Астраханской области на развитие механизмов государственной поддержки отрасли культуры сельских поселений Астраханской области в рамках основного мероприятия по реализации регионального проекта «Обеспечение качественно нового уровня развития инфраструктуры культуры («Культурная среда») (Астраханская область)» в рамках национального проекта «Культура» государственной программы «Развитие культуры и туризма в Астраханской области» |
| 468. | 09 Z A1 81140 | Мероприятия по обеспечению сохранности и популяризации объектов историко-культурного и археологического наследия Астраханской области в рамках основного мероприятия по реализации регионального проекта «Обеспечение качественно нового уровня развития инфраструктуры культуры («Культурная среда») (Астраханская область)» в рамках национального проекта «Культура» государственной программы «Развитие культуры и туризма в Астраханской области» |
| 469. | 09 Z A1 81150 | Мероприятия по улучшению материально-технической базы государственных учреждений культуры и искусства Астраханской области в рамках основного мероприятия по реализации регионального проекта «Обеспечение качественно нового уровня развития инфраструктуры культуры («Культурная среда») (Астраханская область)» в рамках национального проекта «Культура» государственной программы «Развитие культуры и туризма в Астраханской области» |
| 470. | 09 Z A1 84560 | Мероприятия по модернизации театров юного зрителя и театров кукол в рамках основного мероприятия по реализации регионального проекта «Обеспечение качественно нового уровня развития инфраструктуры культуры («Культурная среда») (Астраханская область)» в рамках национального проекта «Культура» государственной программы «Развитие культуры и туризма в Астраханской области» |
| 471. | 09 Z A2 00000 | Основное мероприятие по реализации регионального проекта «Создание условий для реализации творческого потенциала нации («Творческие люди») (Астраханская область)» в рамках национального проекта «Культура» государственной программы «Развитие культуры и туризма в Астраханской области» |
| 472. | 09 Z A2 80220 | Организация и проведение мероприятий, направленных на развитие туризма в Астраханской области, в рамках основного мероприятия по реализации регионального проекта «Создание условий для реализации творческого потенциала нации («Творческие люди») (Астраханская область)» в рамках национального проекта «Культура» государственной программы «Развитие культуры и туризма в Астраханской области» |
| 473. | 09 Z A2 81160 | Проведение мероприятий в сфере культуры, искусства и кинематографии в рамках основного мероприятия по реализации регионального проекта «Создание условий для реализации творческого потенциала нации («Творческие люди») (Астраханская область)» в рамках национального проекта «Культура» государственной программы «Развитие культуры и туризма в Астраханской области» |
| 474. | 09 Z A2 81400 | Создание условий для укрепления общероссийского гражданского единства и сохранения развития этнокультурного многообразия народов России на территории Астраханской области в рамках основного мероприятия по реализации регионального проекта «Создание условий для реализации творческого потенциала нации («Творческие люди») (Астраханская область)» в рамках национального проекта «Культура» государственной программы «Развитие культуры и туризма в Астраханской области» |
| 475. | 09 Z A3 00000 | Основное мероприятие по реализации регионального проекта «Цифровизация услуг и формирование информационного пространства в сфере культуры («Цифровая культура») «Астраханская область)» в рамках национального проекта «Культура» государственной программы «Развитие культуры и туризма в Астраханской области» |
| 476. | 09 Z A3 54530 | Создание виртуальных концертных залов в рамках основного мероприятия по реализации регионального проекта «Цифровизация услуг и формирование информационного пространства в сфере культуры («Цифровая культура») «Астраханская область)» в рамках национального проекта «Культура» государственной программы «Развитие культуры и туризма в Астраханской области» |
| 477. | 09 Z A3 81160 | Проведение мероприятий в сфере культуры, искусства и кинематографии в рамках основного мероприятия по реализации регионального проекта «Цифровизация услуг и формирование информационного пространства в сфере культуры («Цифровая культура») «Астраханская область)» в рамках национального проекта «Культура» государственной программы «Развитие культуры и туризма в Астраханской области» |
| 478. | 09 Б 00 00000 | Ведомственная целевая программа «Повышение эффективности государственного управления в сфере культуры и туризма Астраханской области» государственной программы «Развитие культуры и туризма в Астраханской области» |
| 479. | 09 Б 00 00010 | Расходы на обеспечение функций органов государственной власти Астраханской области в рамках ведомственной целевой программы «Повышение эффективности государственного управления в сфере культуры и туризма Астраханской области» государственной программы «Развитие культуры и туризма в Астраханской области» |
| 480. | 09 Б 00 00020 | Вице-губернатор - председатель Правительства Астраханской области и его заместители в рамках ведомственной целевой программы «Повышение эффективности государственного управления в сфере культуры и туризма Астраханской области» государственной программы «Развитие культуры и туризма в Астраханской области» |
| 481. | 09 Б 00 00120 | Диспансеризация работников органов государственной власти Астраханской области в рамках ведомственной целевой программы «Повышение эффективности государственного управления в сфере культуры и туризма Астраханской области» государственной программы «Развитие культуры и туризма в Астраханской области» |
| 482. | 09 Б 00 00140 | Материально-техническое обеспечение реализации отдельных полномочий Астраханской области в рамках ведомственной целевой программы «Повышение эффективности государственного управления в сфере культуры и туризма Астраханской области» государственной программы «Развитие культуры и туризма в Астраханской области» |
| 483. | 09 Б 00 10510 | Расходы на обеспечение деятельности (оказание услуг) государственных учреждений (организаций) Астраханской области, в том числе на предоставление бюджетным и автономным учреждениям (организациям) субсидий, в рамках ведомственной целевой программы «Повышение эффективности государственного управления в сфере культуры и туризма Астраханской области» государственной программы «Развитие культуры и туризма в Астраханской области» |
| 484. | 09 Б 00 29011 | Меры социальной поддержки молодых специалистов в рамках ведомственной целевой программы «Повышение эффективности государственного управления в сфере культуры и туризма Астраханской области» государственной программы «Развитие культуры и туризма в Астраханской области» |
| 485. | 09 Б 00 R5170 | Поддержка творческой деятельности и техническое оснащение детских и кукольных театров в рамках ведомственной целевой программы «Повышение эффективности государственного управления в сфере культуры и туризма Астраханской области» государственной программы «Развитие культуры и туризма в Астраханской области» |
| 486. | 09 Б 00 60700 | Иные межбюджетные трансферты на реализацию указов Президента Российской Федерации в рамках ведомственной целевой программы «Повышение эффективности государственного управления в сфере культуры и туризма Астраханской области» государственной программы «Развитие культуры и туризма в Астраханской области» |
| 487. | 09 Б 00 80701 | Обеспечение бесплатным комплектом одежды, обуви, мягким инвентарем, оборудованием и единовременным денежным пособием выпускников из числа детей-сирот и детей, оставшихся без попечения родителей, в рамках ведомственной целевой программы «Повышение эффективности государственного управления в сфере культуры и туризма Астраханской области» государственной программы «Развитие культуры и туризма в Астраханской области» |
| 488. | 09 Б 00 80871 | Меры социальной поддержки детей-сирот и детей, оставшихся без попечения родителей, лиц из числа детей-сирот и детей, оставшихся без попечения родителей, а также лиц, потерявших в период обучения обоих родителей или единственного родителя, в рамках ведомственной целевой программы «Повышение эффективности государственного управления в сфере культуры и туризма Астраханской области» государственной программы «Развитие культуры и туризма в Астраханской области» |
| 489. | 09 Б 00 80950 | Стипендиальное обеспечение и другие формы материальной поддержки обучающихся в рамках ведомственной целевой программы «Повышение эффективности государственного управления в сфере культуры и туризма Астраханской области» государственной программы «Развитие культуры и туризма в Астраханской области» |
| 490. | 10 0 00 00000 | Государственная программа «Развитие физической культуры и спорта в Астраханской области» |
| 491. | 10 1 00 00000 | Подпрограмма «Развитие массового спорта и физкультурно-оздоровительного движения в Астраханской области» государственной программы «Развитие физической культуры и спорта в Астраханской области» |
| 492. | 10 1 00 40010 | Капитальные вложения в объекты государственной собственности Астраханской области в рамках подпрограммы «Развитие массового спорта и физкультурно-оздоровительного движения в Астраханской области» государственной программы «Развитие физической культуры и спорта в Астраханской области» |
| 493. | 10 1 00 R4260 | Реализация комплекса мероприятий, связанных с эффективным использованием тренировочных площадок после проведения чемпионата мира по футболу 2018 года в Российской Федерации в рамках подпрограммы «Развитие массового спорта и физкультурно-оздоровительного движения в Астраханской области» государственной программы «Развитие физической культуры и спорта в Астраханской области» |
| 494. | 10 1 00 82100 | Приобретение спортивного оборудования и инвентаря для занятий физической культурой и массовым спортом в рамках подпрограммы «Развитие массового спорта и физкультурно-оздоровительного движения в Астраханской области» государственной программы «Развитие физической культуры и спорта в Астраханской области» |
| 495. | 10 1 00 82310 | Приобретение технологического оборудования для содержания спортивных объектов в рамках подпрограммы «Развитие массового спорта и физкультурно-оздоровительного движения в Астраханской области» государственной программы «Развитие физической культуры и спорта в Астраханской области» |
| 496. | 10 2 00 00000 | Подпрограмма «Повышение уровня развития спорта высших достижений и системы подготовки спортивного резерва в Астраханской области» государственной программы «Развитие физической культуры и спорта в Астраханской области» |
| 497. | 10 2 00 40010 | Капитальные вложения в объекты государственной собственности Астраханской области в рамках подпрограммы «Повышение уровня развития спорта высших достижений и системы подготовки спортивного резерва в Астраханской области» государственной программы «Развитие физической культуры и спорта в Астраханской области» |
| 498. | 10 Z 00 00000 | Основные мероприятия по реализации региональных проектов в рамках национальных проектов государственной программы «Развитие физической культуры и спорта в Астраханской области» |
| 499. | 10 Z P0 00000 | Основные мероприятия по реализации региональных проектов в рамках национального проекта «Демография» государственной программы «Развитие физической культуры и спорта в Астраханской области» |
| 500. | 10 Z P5 00000 | Основное мероприятие по реализации регионального проекта «Создание для всех категорий и групп населения условий для занятий физической культурой и спортом, массовым спортом, в том числе повышение уровня обеспеченности населения объектами спорта, а также подготовка спортивного резерва (Астраханская область)» в рамках национального проекта «Демография» государственной программы «Развитие физической культуры и спорта в Астраханской области» |
| 501. | 10 Z P5 41390 | Мероприятия по созданию и модернизации объектов спортивной инфраструктуры региональной собственности для занятий физической культурой и спортом в рамках основного мероприятия по реализации регионального проекта «Создание для всех категорий и групп населения условий для занятий физической культурой и спортом, массовым спортом, в том числе повышение уровня обеспеченности населения объектами спорта, а также подготовка спортивного резерва (Астраханская область)» в рамках национального проекта «Демография» государственной программы «Развитие физической культуры и спорта в Астраханской области» |
| 502. | 10 Z P5 50810 | Государственная поддержка спортивных организаций, осуществляющих подготовку спортивного резерва для сборных команд Российской Федерации, в рамках основного мероприятия по реализации регионального проекта «Создание для всех категорий и групп населения условий для занятий физической культурой и спортом, массовым спортом, в том числе повышение уровня обеспеченности населения объектами спорта, а также подготовка спортивного резерва (Астраханская область)» в рамках национального проекта «Демография» государственной программы «Развитие физической культуры и спорта в Астраханской области» |
| 503. | 10 Z P5 51390 | Создание и модернизация объектов спортивной инфраструктуры региональной собственности для занятий физической культурой и спортом в рамках основного мероприятия по реализации регионального проекта «Создание для всех категорий и групп населения условий для занятий физической культурой и спортом, массовым спортом, в том числе повышение уровня обеспеченности населения объектами спорта, а также подготовка спортивного резерва (Астраханская область)» в рамках национального проекта «Демография» государственной программы «Развитие физической культуры и спорта в Астраханской области» |
| 504. | 10 Z P5 52280 | Оснащение объектов спортивной инфраструктуры спортивно-технологическим оборудованием в рамках основного мероприятия по реализации регионального проекта «Создание для всех категорий и групп населения условий для занятий физической культурой и спортом, массовым спортом, в том числе повышение уровня обеспеченности населения объектами спорта, а также подготовка спортивного резерва (Астраханская область)» в рамках национального проекта «Демография» государственной программы «Развитие физической культуры и спорта в Астраханской области» |
| 505. | 10 Z P5 52290 | Приобретение спортивного оборудования и инвентаря для приведения организаций спортивной подготовки в нормативное состояние в рамках основного мероприятия по реализации регионального проекта «Создание для всех категорий и групп населения условий для занятий физической культурой и спортом, массовым спортом, в том числе повышение уровня обеспеченности населения объектами спорта, а также подготовка спортивного резерва (Астраханская область)» в рамках национального проекта «Демография» государственной программы «Развитие физической культуры и спорта в Астраханской области» |
| 506. | 10 Z P5 54950 | Реализация федеральной целевой программы «Развитие физической культуры и спорта в Российской Федерации на 2016 - 2020 годы» в рамках основного мероприятия по реализации регионального проекта «Создание для всех категорий и групп населения условий для занятий физической культурой и спортом, массовым спортом, в том числе повышение уровня обеспеченности населения объектами спорта, а также подготовка спортивного резерва (Астраханская область)» в рамках национального проекта «Демография» государственной программы «Развитие физической культуры и спорта в Астраханской области» |
| 507. | 10 Z P5 82260 | Организация спортивно-массовой работы и подготовка спортивного резерва в рамках основного мероприятия по реализации регионального проекта «Создание для всех категорий и групп населения условий для занятий физической культурой и спортом, массовым спортом, в том числе повышение уровня обеспеченности населения объектами спорта, а также подготовка спортивного резерва (Астраханская область)» в рамках национального проекта «Демография» государственной программы «Развитие физической культуры и спорта в Астраханской области» |
| 508. | 10 Г 00 00000 | Ведомственная целевая программа «Повышение эффективности деятельности в осуществлении организации спортивного движения в Астраханской области» государственной программы «Развитие физической культуры и спорта в Астраханской области» |
| 509. | 10 Г 00 00010 | Расходы на обеспечение функций органов государственной власти Астраханской области в рамках ведомственной целевой программы «Повышение эффективности деятельности в осуществлении организации спортивного движения в Астраханской области» государственной программы «Развитие физической культуры и спорта в Астраханской области» |
| 510. | 10 Г 00 00120 | Диспансеризация работников органов государственной власти Астраханской области в рамках ведомственной целевой программы «Повышение эффективности деятельности в осуществлении организации спортивного движения в Астраханской области» государственной программы «Развитие физической культуры и спорта в Астраханской области» |
| 511. | 10 Г 00 00140 | Материально-техническое обеспечение реализации отдельных полномочий Астраханской области в рамках ведомственной целевой программы «Повышение эффективности деятельности в осуществлении организации спортивного движения в Астраханской области» государственной программы «Развитие физической культуры и спорта в Астраханской области» |
| 512. | 10 Г 00 10510 | Расходы на обеспечение деятельности (оказание услуг) государственных учреждений (организаций) Астраханской области, в том числе на предоставление бюджетным и автономным учреждениям (организациям) субсидий, в рамках ведомственной целевой программы «Повышение эффективности деятельности в осуществлении организации спортивного движения в Астраханской области» государственной программы «Развитие физической культуры и спорта в Астраханской области» |
| 513. | 10 Г 00 80640 | Повышение качества предоставления услуг в области физической культуры и спорта в рамках ведомственной целевой программы «Повышение эффективности деятельности в осуществлении организации спортивного движения в Астраханской области» государственной программы «Развитие физической культуры и спорта в Астраханской области» |
| 514. | 11 0 00 00000 | Государственная программа «Информационное общество Астраханской области» |
| 515. | 11 1 00 00000 | Подпрограмма «Информатизация Астраханской области» государственной программы «Информационное общество Астраханской области» |
| 516. | 11 1 00 R0280 | Поддержка региональных проектов в сфере информационных технологий в рамках подпрограммы «Информатизация Астраханской области» государственной программы «Информационное общество Астраханской области» |
| 517. | 11 1 00 80350 | Возврат средств из бюджета Астраханской области в федеральный бюджет в рамках подпрограммы «Информатизация Астраханской области» государственной программы «Информационное общество Астраханской области» |
| 518. | 11 1 00 80650 | Реализация мероприятий по информатизации Астраханской области в рамках подпрограммы «Информатизация Астраханской области» государственной программы «Информационное общество Астраханской области» |
| 519. | 11 2 00 00000 | Подпрограмма «Цифровая экономика Астраханской области» государственной программы «Информационное общество Астраханской области» |
| 520. | 11 2 00 81450 | Реализация мероприятий по развитию цифровой экономики в Астраханской области в рамках подпрограммы «Цифровая экономика Астраханской области» государственной программы «Информационное общество Астраханской области» |
| 521. | 11 Z 00 00000 | Основные мероприятия по реализации региональных проектов в рамках национальных проектов государственной программы «Информационное общество Астраханской области» |
| 522. | 11 Z D0 0000 | Основные мероприятия по реализации региональных проектов в рамках национального проекта «Цифровая экономика» государственной программы «Информационное общество Астраханской области» |
| 523. | 11 Z D2 00000 | Основное мероприятие по реализации регионального проекта «Информационная инфраструктура (Астраханская область)» в рамках национального проекта «Цифровая экономика» государственной программы «Информационное общество Астраханской области» |
| 524. | 11 Z D2 55850 | Обеспечение развития информационно-телекоммуникационной инфраструктуры объектов общеобразовательных организаций в рамках основного мероприятия по реализации регионального проекта «Информационная инфраструктура (Астраханская область)» в рамках национального проекта «Цифровая экономика» государственной программы «Информационное общество Астраханской области» |
| 525. | 12 0 00 00000 | Государственная программа «Охрана окружающей среды Астраханской области» |
| 526. | 12 5 00 00000 | Подпрограмма «Развитие водохозяйственного комплекса Астраханской области» государственной программы «Охрана окружающей среды Астраханской области» |
| 527. | 12 5 00 10510 | Расходы на обеспечение деятельности (оказание услуг) государственных учреждений (организаций) Астраханской области, в том числе на предоставление бюджетным и автономным учреждениям (организациям) субсидий, в рамках подпрограммы «Развитие водохозяйственного комплекса Астраханской области» государственной программы «Охрана окружающей среды Астраханской области |
| 528. | 12 5 00 51280 | Осуществление отдельных полномочий в области водных отношений в рамках подпрограммы «Развитие водохозяйственного комплекса Астраханской области» государственной программы «Охрана окружающей среды Астраханской области» |
| 529. | 12 5 00 60290 | Субсидии муниципальным образованиям Астраханской области на софинансирование строительства и реконструкции объектов муниципальной собственности в рамках подпрограммы «Развитие водохозяйственного комплекса Астраханской области» государственной программы «Охрана окружающей среды Астраханской области» |

| | | |
|---|---|---|
| 530. | 12 5 00 60460 | Иные межбюджетные трансферты на исполнение судебных актов в рамках подпрограммы «Развитие водохозяйственного комплекса Астраханской области» государственной программы «Охрана окружающей среды Астраханской области» |
| 531. | 12 8 00 00000 | Подпрограмма «О сохранении и воспроизводстве охотничьих ресурсов в Астраханской области» государственной программы «Охрана окружающей среды Астраханской области» |
| 532. | 12 8 00 10510 | Расходы на обеспечение деятельности (оказание услуг) государственных учреждений (организаций) Астраханской области, в том числе на предоставление бюджетным и автономным учреждениям (организациям) субсидий, в рамках подпрограммы «О сохранении и воспроизводстве охотничьих ресурсов в Астраханской области» государственной программы «Охрана окружающей среды Астраханской области» |
| 533. | 12 D 00 00000 | Основное мероприятие «Обеспечение использования, охраны, защиты и воспроизводства лесов» государственной программы «Охрана окружающей среды Астраханской области» |
| 534. | 12 D 00 51290 | Осуществление отдельных полномочий в области лесных отношений в рамках основного мероприятия «Обеспечение использования, охраны, защиты и воспроизводства лесов» государственной программы «Охрана окружающей среды Астраханской области» |
| 535. | 12 Z 00 00000 | Основные мероприятия по реализации региональных проектов в рамках национальных проектов государственной программы «Охрана окружающей среды Астраханской области» |
| 536. | 12 Z G0 00000 | Основные мероприятия по реализации региональных проектов в рамках национального проекта «Экология» государственной программы «Охрана окружающей среды Астраханской области» |
| 537. | 12 Z G6 00000 | Основное мероприятие по реализации регионального проекта «Оздоровление Волги (Астраханская область)» в рамках национального проекта «Экология» государственной программы «Охрана окружающей среды Астраханской области» |
| 538. | 12 Z G6 42410 | Мероприятия по обеспечению устойчивого функционирования водохозяйственного комплекса Нижней Волги в рамках основного мероприятия по реализации регионального проекта «Оздоровление Волги (Астраханская область)» в рамках национального проекта «Экология» государственной программы «Охрана окружающей среды Астраханской области» |
| 539. | 12 Z G6 50130 | Сокращение доли загрязненных сточных вод в рамках основного мероприятия по реализации регионального проекта «Оздоровление Волги (Астраханская область)» в рамках национального проекта «Экология» государственной программы «Охрана окружающей среды Астраханской области» |
| 540. | 12 Z G6 52410 | Обеспечение устойчивого функционирования водохозяйственного комплекса Нижней Волги в рамках основного мероприятия по реализации регионального проекта «Оздоровление Волги (Астраханская область)» в рамках национального проекта «Экология» государственной программы «Охрана окружающей среды Астраханской области» |
| 541. | 12 Z G6 53010 | Обеспечение устойчивого функционирования водохозяйственного комплекса Нижней Волги в рамках переданных полномочий Российской Федерации субъектам Российской Федерации в области водных отношений в рамках основного мероприятия по реализации регионального проекта «Оздоровление Волги (Астраханская область)» в рамках национального проекта «Экология» государственной программы «Охрана окружающей среды Астраханской области» |
| 542. | 12 Z G6 60130 | Субсидии муниципальным образованиям Астраханской области на разработку проектной документации в целях реализации мероприятий по сокращению доли загрязненных сточных вод в рамках основного мероприятия по реализации регионального проекта «Оздоровление Волги (Астраханская область)» в рамках национального проекта «Экология» государственной программы «Охрана окружающей среды Астраханской области» |
| 543. | 12 Z G8 00000 | Основное мероприятие по реализации регионального проекта «Сохранение уникальных водных объектов (Астраханская область)» в рамках национального проекта «Экология» государственной программы «Охрана окружающей среды Астраханской области» |
| 544. | 12 Z G8 81910 | Мероприятия по разработке проектно-сметной документации в рамках основного мероприятия по реализации регионального проекта «Сохранение уникальных водных объектов (Астраханская область)» в рамках национального проекта «Экология» государственной программы «Охрана окружающей среды Астраханской области» |
| 545. | 12 Z G9 00000 | Основное мероприятие по реализации регионального проекта «Сохранение биологического разнообразия и развитие экологического туризма (Астраханская область)» в рамках национального проекта «Экология» государственной программы «Охрана окружающей среды Астраханской области» |
| 546. | 12 Z G9 81970 | Создание и обустройство инфраструктуры экологического туризма на особо охраняемых природных территориях регионального значения в рамках основного мероприятия по реализации регионального проекта «Сохранение биологического разнообразия и развитие экологического туризма (Астраханская область)» в рамках национального проекта «Экология» государственной программы «Охрана окружающей среды Астраханской области» |
| 547. | 12 Z G9 81990 | Создание особо охраняемых природных территорий регионального значения в рамках основного мероприятия по реализации регионального проекта «Сохранение биологического разнообразия и развитие экологического туризма (Астраханская область)» в рамках национального проекта «Экология» государственной программы «Охрана окружающей среды Астраханской области» |
| 548. | 12 Z GA 00000 | Основное мероприятие по реализации регионального проекта «Сохранение лесов (Астраханская область)» в рамках национального проекта «Экология» государственной программы «Охрана окружающей среды Астраханской области» |
| 549. | 12 Z GA 54290 | Увеличение площади лесовосстановления в рамках основного мероприятия по реализации регионального проекта «Сохранение лесов (Астраханская область)» в рамках национального проекта «Экология» государственной программы «Охрана окружающей среды Астраханской области» |
| 550. | 12 Z GA 54320 | Оснащение специализированных учреждений органов государственной власти субъектов Российской Федерации лесопожарной техникой и оборудованием для проведения комплекса мероприятий по охране лесов от пожаров в рамках основного мероприятия по реализации регионального проекта «Сохранение лесов (Астраханская область)» в рамках национального проекта «Экология» государственной программы «Охрана окружающей среды Астраханской области» |
| 551. | 12 Z GA 54300 | Оснащение учреждений, выполняющих мероприятия по воспроизводству лесов, специализированной лесохозяйственной техникой и оборудованием для проведения комплекса мероприятий по лесовосстановлению и лесоразведению в рамках основного мероприятия по реализации регионального проекта «Сохранение лесов (Астраханская область)» в рамках национального проекта «Экология» государственной программы «Охрана окружающей среды Астраханской области» |
| 552. | 12 Б 00 00000 | Ведомственная целевая программа «Охрана территорий и обеспечение экологической безопасности Астраханской области» государственной программы «Охрана окружающей среды Астраханской области» |
| 553. | 12 Б 00 00010 | Расходы на обеспечение функций органов государственной власти Астраханской области в рамках ведомственной целевой программы «Охрана территорий и обеспечение экологической безопасности Астраханской области» государственной программы «Охрана окружающей среды Астраханской области» |
| 554. | 12 Б 00 00120 | Диспансеризация работников органов государственной власти Астраханской области в рамках ведомственной целевой программы «Охрана территорий и обеспечение экологической безопасности Астраханской области» государственной программы «Охрана окружающей среды Астраханской области» |
| 555. | 12 Б 00 00140 | Материально-техническое обеспечение реализации отдельных полномочий Астраханской области в рамках ведомственной целевой программы «Охрана территорий и обеспечение экологической безопасности Астраханской области» государственной программы «Охрана окружающей среды Астраханской области» |
| 556. | 12 Б 00 10510 | Расходы на обеспечение деятельности (оказание услуг) государственных учреждений (организаций) Астраханской области, в том числе на предоставление бюджетным и автономным учреждениям (организациям) субсидий, в рамках ведомственной целевой программы «Охрана территорий и обеспечение экологической безопасности Астраханской области» государственной программы «Охрана окружающей среды Астраханской области» |
| 557. | 12 Б 00 59200 | Осуществление полномочий Российской Федерации в области охраны и использования объектов животного мира (за исключением охотничьих ресурсов и водных биологических ресурсов) в рамках ведомственной целевой программы «Охрана территорий и обеспечение экологической безопасности Астраханской области» государственной программы «Охрана окружающей среды Астраханской области» |
| 558. | 12 Б 00 59700 | Осуществление переданных полномочий Российской Федерации в области охраны и использования охотничьих ресурсов в рамках ведомственной целевой программы «Охрана территорий и обеспечение экологической безопасности Астраханской области» государственной программы «Охрана окружающей среды Астраханской области» |
| 559. | 12 Б 00 60010 | Иные межбюджетные трансферты муниципальным образованиям Астраханской области на возмещение расходов собственников, владельцев и пользователей земельных участков, на которых находятся памятники природы, на обеспечение установленного режима особой охраны памятников природы Астраханской области, в рамках ведомственной целевой программы «Охрана территорий и обеспечение экологической безопасности Астраханской области» государственной программы «Охрана окружающей среды Астраханской области» |
| 560. | 12 Б 00 70410 | Субсидии в целях возмещения расходов собственников, владельцев и пользователей земельных участков, на которых находятся памятники природы, на обеспечение установленного режима особой охраны памятников природы регионального значения Астраханской области, в рамках ведомственной целевой программы «Охрана территорий и обеспечение экологической безопасности Астраханской области» государственной программы «Охрана окружающей среды Астраханской области» |
| 561. | 12 Б 00 80970 | Реализация государственных функций в области охраны окружающей среды в рамках ведомственной целевой программы «Охрана территорий и обеспечение экологической безопасности Астраханской области» государственной программы «Охрана окружающей среды Астраханской области» |
| 562. | 14 0 00 00000 | Государственная программа «Молодежь Астраханской области» |
| 563. | 14 1 00 00000 | Подпрограмма «Создание условий для гражданского становления, эффективной социализации и самореализации молодых граждан» государственной программы «Молодежь Астраханской области» |
| 564. | 14 1 00 80660 | Мероприятия в области молодежной политики в рамках подпрограммы «Создание условий для гражданского становления, эффективной социализации и самореализации молодых граждан» государственной программы «Молодежь Астраханской области» |
| 565. | 14 2 00 00000 | Подпрограмма «Обеспечение жильем молодых семей в Астраханской области» государственной программы «Молодежь Астраханской области» |
| 566. | 14 2 00 R4970 | Реализация мероприятий по обеспечению жильем молодых семей в рамках подпрограммы «Обеспечение жильем молодых семей в Астраханской области» государственной программы «Молодежь Астраханской области» |
| 567. | 14 Б 00 00000 | Ведомственная целевая программа «Реализация молодежных проектов, повышение квалификации сотрудников, обеспечение функционирования агентства по делам молодежи Астраханской области» государственной программы «Молодежь Астраханской области» |
| 568. | 14 Б 00 00010 | Расходы на обеспечение функций органов государственной власти Астраханской области в рамках ведомственной целевой программы «Реализация молодежных проектов, повышение квалификации сотрудников, обеспечение функционирования агентства по делам молодежи Астраханской области» государственной программы «Молодежь Астраханской области» |
| 569. | 14 Б 00 00120 | Диспансеризация работников органов государственной власти Астраханской области в рамках ведомственной целевой программы «Реализация молодежных проектов, повышение квалификации сотрудников, обеспечение функционирования агентства по делам молодежи Астраханской области» государственной программы «Молодежь Астраханской области» |
| 570. | 14 Б 00 00140 | Материально-техническое обеспечение реализации отдельных полномочий Астраханской области в рамках ведомственной целевой программы «Реализация молодежных проектов, повышение квалификации сотрудников, обеспечение функционирования агентства по делам молодежи Астраханской области» государственной программы «Молодежь Астраханской области» |
| 571. | 14 Б 00 10510 | Расходы на обеспечение деятельности (оказание услуг) государственных учреждений (организаций) Астраханской области, в том числе на предоставление бюджетным и автономным учреждениям (организациям) субсидий, в рамках ведомственной целевой программы «Реализация молодежных проектов, повышение квалификации сотрудников, обеспечение функционирования агентства по делам молодежи Астраханской области» государственной программы «Молодежь Астраханской области» |
| 572. | 14 Б 00 80930 | Осуществление государственными учреждениями (организациями) Астраханской области полномочий по исполнению публичных обязательств перед физическими лицами, подлежащих исполнению в денежной форме, в рамках ведомственной целевой программы «Реализация молодежных проектов, повышение квалификации сотрудников, обеспечение функционирования агентства по делам молодежи Астраханской области» государственной программы «Молодежь Астраханской области» |
| 573. | 14 Б 00 80960 | Исполнение судебных актов в рамках ведомственной целевой программы «Реализация молодежных проектов, повышение квалификации сотрудников, обеспечение функционирования агентства по делам молодежи Астраханской области» государственной программы «Молодежь Астраханской области» |
| 574. | 15 0 00 00000 | Государственная программа «Развитие казачества на территории Астраханской области» |
| 575. | 15 1 00 00000 | Подпрограмма «Поддержка казачества на территории Астраханской области» государственной программы «Развитие казачества на территории Астраханской области» |
| 576. | 15 1 00 70130 | Поддержка казачьих обществ на территории Астраханской области, внесенных в государственный реестр казачьих обществ в Российской Федерации, в рамках подпрограммы «Поддержка казачества на территории Астраханской области» государственной программы «Развитие казачества на территории Астраханской области» |
| 577. | 15 1 00 80670 | Проведение мероприятий, направленных на развитие казачества на территории Астраханской области, в рамках подпрограммы «Поддержка казачества на территории Астраханской области» государственной программы «Развитие казачества на территории Астраханской области» |
| 578. | 16 0 00 00000 | Государственная программа «Содействие занятости населения Астраханской области» |
| 579. | 16 1 00 00000 | Подпрограмма «Активная политика занятости населения и социальная поддержка безработных граждан» государственной программы «Содействие занятости населения Астраханской области» |
| 580. | 16 1 00 52900 | Социальные выплаты безработным гражданам в соответствии с Законом Российской Федерации от 19 апреля 1991 года № 1032-1 «О занятости населения в Российской Федерации» в рамках подпрограммы «Активная политика занятости населения и социальная поддержка безработных граждан» государственной программы «Содействие занятости населения Астраханской области» |
| 581. | 16 1 00 70240 | Субсидии на организацию мероприятий активной политики в сфере занятости населения в рамках подпрограммы «Активная политика занятости населения и социальная поддержка безработных граждан» государственной программы «Содействие занятости населения Астраханской области» |
| 582. | 16 1 00 80770 | Мероприятия, направленные на реализацию активной политики в сфере занятости населения Астраханской области, в рамках подпрограммы «Активная политика занятости населения и социальная поддержка безработных граждан» государственной программы «Содействие занятости населения Астраханской области» |
| 583. | 16 3 00 00000 | Подпрограмма «Содействие в поиске работы незанятым инвалидам, нуждающимся в трудоустройстве, и сопровождение инвалидов молодого возраста при трудоустройстве» государственной программы «Содействие занятости населения Астраханской области» |
| 584. | 16 3 00 70740 | Стимулирование создания и оснащения работодателями рабочих мест для трудоустройства инвалидов в рамках подпрограммы «Содействие в поиске работы незанятым инвалидам, нуждающимся в трудоустройстве, и сопровождение инвалидов молодого возраста при трудоустройстве» государственной программы «Содействие занятости населения Астраханской области» |
| 585. | 16 3 00 70750 | Стимулирование создания работодателями дополнительных рабочих мест для трудоустройства инвалидов сверх или помимо установленной квоты, в рамках подпрограммы «Содействие в поиске работы незанятым инвалидам, нуждающимся в трудоустройстве, и сопровождение инвалидов молодого возраста при трудоустройстве» государственной программы «Содействие занятости населения Астраханской области» |
| 586. | 16 3 00 81490 | Мероприятия, направленные на реализацию мер по содействию занятости инвалидов, в рамках подпрограммы «Содействие в поиске работы незанятым инвалидам, нуждающимся в трудоустройстве, и сопровождение инвалидов молодого возраста при трудоустройстве» государственной программы «Содействие занятости населения Астраханской области» |
| 587. | 16 Z 00 00000 | Основные мероприятия по реализации региональных проектов в рамках национальных проектов государственной программы «Содействие занятости населения Астраханской области» |
| 588. | 16 Z P0 00000 | Основные мероприятия по реализации региональных проектов в рамках национального проекта «Демография» государственной программы «Содействие занятости населения Астраханской области» |
| 589. | 16 Z P3 00000 | Основное мероприятие по реализации регионального проекта «Разработка и реализация программы системной поддержки и повышения качества жизни граждан старшего поколения (Астраханская область)» в рамках национального проекта «Демография» государственной программы «Содействие занятости населения Астраханской области» |
| 590. | 16 Z P3 52940 | Организация профессионального обучения и дополнительного профессионального образования лиц предпенсионного возраста в рамках основного мероприятия по реализации регионального проекта «Разработка и реализация программы системной поддержки и повышения качества жизни граждан старшего поколения (Астраханская область)» в рамках национального проекта «Демография» государственной программы «Содействие занятости населения Астраханской области» |
| 591. | 16 Б 00 00000 | Ведомственная целевая программа «Создание условий для обеспечения занятости населения Астраханской области» государственной программы «Содействие занятости населения Астраханской области» |
| 592. | 16 Б 00 00010 | Расходы на обеспечение функций органов государственной власти Астраханской области в рамках ведомственной целевой программы «Создание условий для обеспечения занятости населения Астраханской области» государственной программы «Содействие занятости населения Астраханской области» |
| 593. | 16 Б 00 00120 | Диспансеризация работников органов государственной власти Астраханской области в рамках ведомственной целевой программы «Создание условий для обеспечения занятости населения Астраханской области» государственной программы «Содействие занятости населения Астраханской области» |
| 594. | 16 Б 00 00140 | Материально-техническое обеспечение реализации отдельных полномочий Астраханской области в рамках ведомственной целевой программы «Создание условий для обеспечения занятости населения Астраханской области» государственной программы «Содействие занятости населения Астраханской области» |
| 595. | 16 Б 00 10510 | Расходы на обеспечение деятельности (оказание услуг) государственных учреждений (организаций) Астраханской области, в том числе на предоставление бюджетным и автономным учреждениям (организациям) субсидий, в рамках ведомственной целевой программы «Создание условий для обеспечения занятости населения Астраханской области» государственной программы «Содействие занятости населения Астраханской области» |
| 596. | 16 Б 00 80960 | Исполнение судебных актов в рамках ведомственной целевой программы «Создание условий для обеспечения занятости населения Астраханской области» государственной программы «Содействие занятости населения Астраханской области» |
| 597. | 17 0 00 00000 | Государственная программа «Обеспечение общественного порядка и противодействие преступности в Астраханской области» |
| 598. | 17 1 00 00000 | Подпрограмма «Профилактика правонарушений и усиление борьбы с преступностью в Астраханской области» государственной программы «Обеспечение общественного порядка и противодействие преступности в Астраханской области» |
| 599. | 17 1 00 80010 | Мероприятия по профилактике правонарушений и усилению борьбы с преступностью в рамках подпрограммы «Профилактика правонарушений и усиление борьбы с преступностью в Астраханской области» государственной программы «Обеспечение общественного порядка и противодействие преступности в Астраханской области» |
| 600. | 17 1 00 81220 | Проведение профилактической операции «Оружие» по сдаче на возмездной основе оружия, боеприпасов и взрывчатых веществ в рамках подпрограммы «Профилактика правонарушений и усиление борьбы с преступностью в Астраханской области» государственной программы «Обеспечение общественного порядка и противодействие преступности в Астраханской области» |
| 601. | 17 2 00 00000 | Подпрограмма «Профилактика экстремизма и терроризма в Астраханской области» государственной программы «Обеспечение общественного порядка и противодействие преступности в Астраханской области» |
| 602. | 17 2 00 80310 | Развитие аппаратно-программного комплекса «Безопасный город», техническое обслуживание и ремонт эксплуатируемого оборудования в рамках подпрограммы «Профилактика экстремизма и терроризма в Астраханской области» государственной программы «Обеспечение общественного порядка и противодействие преступности в Астраханской области» |

| | | |
|---|---|---|
| 603. | 17 2 00 80360 | Модернизация системы обеспечения вызова экстренных оперативных служб через единый номер «112» на территории Астраханской области в рамках подпрограммы «Профилактика экстремизма и терроризма в Астраханской области» государственной программы «Обеспечение общественного порядка и противодействие преступности в Астраханской области» |
| 604. | 17 3 00 00000 | Подпрограмма «Комплексные меры противодействия злоупотреблению наркотиками и их незаконному обороту в Астраханской области» государственной программы «Обеспечение общественного порядка и противодействие преступности в Астраханской области» |
| 605. | 17 3 00 80340 | Профилактические мероприятия по противодействию злоупотреблению наркотиками в рамках подпрограммы «Комплексные меры противодействия злоупотреблению наркотиками и их незаконному обороту в Астраханской области» государственной программы «Обеспечение общественного порядка и противодействие преступности в Астраханской области» |
| 606. | 19 0 00 00000 | Государственная программа «Создание условий для обеспечения благоприятного инвестиционного климата в Астраханской области» |
| 607. | 19 1 00 00000 | Подпрограмма «Создание экономических механизмов привлечения и поддержки инвестиций в Астраханской области» государственной программы «Создание условий для обеспечения благоприятного инвестиционного климата в Астраханской области» |
| 608. | 19 1 00 80790 | Мероприятия в области региональной инвестиционной политики в рамках подпрограммы «Создание экономических механизмов привлечения и поддержки инвестиций в Астраханской области» государственной программы «Создание условий для обеспечения благоприятного инвестиционного климата в Астраханской области» |
| 609. | 19 2 00 00000 | Подпрограмма «Создание условий для эффективного функционирования особой экономической зоны промышленно-производственного типа, созданной на территории муниципального образования «Наримановский район» Астраханской области» государственной программы «Создание условий для обеспечения благоприятного инвестиционного климата в Астраханской области» |
| 610. | 19 2 00 80130 | Взнос Астраханской области в уставный капитал в рамках подпрограммы «Создание условий для эффективного функционирования особой экономической зоны промышленно-производственного типа, созданной на территории муниципального образования «Наримановский район» Астраханской области» государственной программы «Создание условий для обеспечения благоприятного инвестиционного климата в Астраханской области» |
| 611. | 20 0 00 00000 | Государственная программа «Экономическое развитие Астраханской области» |
| 612. | 20 1 00 00000 | Подпрограмма «Содействие развитию малого и среднего предпринимательства» государственной программы «Экономическое развитие Астраханской области» |
| 613. | 20 1 00 10510 | Расходы на обеспечение деятельности (оказание услуг) государственных учреждений (организаций) Астраханской области, в том числе на предоставление бюджетным и автономным учреждениям (организациям) субсидий, в рамках подпрограммы «Содействие развитию малого и среднего предпринимательства» государственной программы «Экономическое развитие Астраханской области» |
| 614. | 20 1 00 70640 | Субсидия Астраханскому фонду поддержки малого и среднего предпринимательства (микрокредитная компания) в рамках подпрограммы «Содействие развитию малого и среднего предпринимательства» государственной программы «Экономическое развитие Астраханской области» |
| 615. | 20 2 00 00000 | Подпрограмма «Содействие развитию инновационного предпринимательства в Астраханской области» государственной программы «Экономическое развитие Астраханской области» |
| 616. | 20 2 00 10510 | Расходы на обеспечение деятельности (оказание услуг) государственных учреждений (организаций) Астраханской области, в том числе на предоставление бюджетным и автономным учреждениям (организациям) субсидий, в рамках подпрограммы «Содействие развитию инновационного предпринимательства в Астраханской области» государственной программы «Экономическое развитие Астраханской области» |
| 617. | 20 3 00 00000 | Подпрограмма «Содействие развитию экспортно ориентированного предпринимательства в Астраханской области» государственной программы «Экономическое развитие Астраханской области» |
| 618. | 20 3 00 70640 | Субсидия Астраханскому фонду поддержки малого и среднего предпринимательства (микрокредитная компания) в рамках подпрограммы «Содействие развитию экспортно ориентированного предпринимательства в Астраханской области» государственной программы «Экономическое развитие Астраханской области» |
| 619. | 20 4 00 00000 | Подпрограмма «Содействие развитию молодежного предпринимательства» государственной программы «Экономическое развитие Астраханской области» |
| 620. | 20 4 00 10510 | Расходы на обеспечение деятельности (оказание услуг) государственных учреждений (организаций) Астраханской области, в том числе на предоставление бюджетным и автономным учреждениям (организациям) субсидий, в рамках подпрограммы «Содействие развитию молодежного предпринимательства» государственной программы «Экономическое развитие Астраханской области» |
| 621. | 20 Z 00 00000 | Основные мероприятия по реализации региональных проектов в рамках национальных проектов государственной программы «Экономическое развитие Астраханской области» |
| 622. | 20 Z I0 00000 | Основные мероприятия по реализации региональных проектов в рамках национального проекта «Малое и среднее предпринимательство и поддержка индивидуальной предпринимательской инициативы» государственной программы «Экономическое развитие Астраханской области» |
| 623. | 20 Z I4 00000 | Основное мероприятие по реализации регионального проекта «Расширение доступа субъектов МСП к финансовым ресурсам, в том числе к льготному финансированию» в рамках национального проекта «Малое и среднее предпринимательство и поддержка индивидуальной предпринимательской инициативы» государственной программы «Экономическое развитие Астраханской области» |
| 624. | 20 Z I4 55270 | Государственная поддержка малого и среднего предпринимательства в субъектах Российской Федерации в рамках основного мероприятия по реализации регионального проекта «Расширение доступа субъектов МСП к финансовым ресурсам, в том числе к льготному финансированию» в рамках национального проекта «Малое и среднее предпринимательство и поддержка индивидуальной предпринимательской инициативы» государственной программы «Экономическое развитие Астраханской области» |
| 625. | 20 Z I5 00000 | Основное мероприятие по реализации регионального проекта «Акселерация субъектов малого и среднего предпринимательства» в рамках национального проекта «Малое и среднее предпринимательство и поддержка индивидуальной предпринимательской инициативы» государственной программы «Экономическое развитие Астраханской области» |
| 626. | 20 Z I5 55271 | Государственная поддержка малого и среднего предпринимательства в субъектах Российской Федерации (Оказание комплекса услуг, сервисов и мер поддержки субъектам малого и среднего предпринимательства в Центре «Мой бизнес») в рамках основного мероприятия по реализации регионального проекта «Акселерация субъектов малого и среднего предпринимательства» в рамках национального проекта «Малое и среднее предпринимательство и поддержка индивидуальной предпринимательской инициативы» государственной программы «Экономическое развитие Астраханской области» |
| 627. | 20 Z I5 55272 | Государственная поддержка малого и среднего предпринимательства в субъектах Российской Федерации (Оказание поддержки экспортерам-субъектам малого и среднего предпринимательства) в рамках основного мероприятия по реализации регионального проекта «Акселерация субъектов малого и среднего предпринимательства» в рамках национального проекта «Малое и среднее предпринимательство и поддержка индивидуальной предпринимательской инициативы» государственной программы «Экономическое развитие Астраханской области» |
| 628. | 20 Z I8 00000 | Основное мероприятие по реализации регионального проекта «Популяризация предпринимательства» в рамках национального проекта «Малое и среднее предпринимательство и поддержка индивидуальной предпринимательской инициативы» государственной программы «Экономическое развитие Астраханской области» |
| 629. | 20 Z I8 55270 | Государственная поддержка малого и среднего предпринимательства в субъектах Российской Федерации в рамках основного мероприятия по реализации регионального проекта «Популяризация предпринимательства» в рамках национального проекта «Малое и среднее предпринимательство и поддержка индивидуальной предпринимательской инициативы» государственной программы «Экономическое развитие Астраханской области» |
| 630. | 20 И 00 00000 | Ведомственная целевая программа «Обеспечение эффективного управления социально-экономическим развитием Астраханской области» государственной программы «Экономическое развитие Астраханской области» |
| 631. | 20 И 00 00010 | Расходы на обеспечение функций органов государственной власти Астраханской области в рамках ведомственной целевой программы «Обеспечение эффективного управления социально-экономическим развитием Астраханской области» государственной программы «Экономическое развитие Астраханской области» |
| 632. | 20 И 00 00020 | Вице-губернатор - председатель Правительства Астраханской области и его заместители в рамках ведомственной целевой программы «Обеспечение эффективного управления социально-экономическим развитием Астраханской области» государственной программы «Экономическое развитие Астраханской области» |
| 633. | 20 И 00 00120 | Диспансеризация работников органов государственной власти Астраханской области в рамках ведомственной целевой программы «Обеспечение эффективного управления социально-экономическим развитием Астраханской области» государственной программы «Экономическое развитие Астраханской области» |
| 634. | 20 И 00 00140 | Материально-техническое обеспечение реализации отдельных полномочий Астраханской области в рамках ведомственной целевой программы «Обеспечение эффективного управления социально-экономическим развитием Астраханской области» государственной программы «Экономическое развитие Астраханской области» |
| 635. | 20 И 00 10510 | Расходы на обеспечение деятельности (оказание услуг) государственных учреждений (организаций) Астраханской области, в том числе на предоставление бюджетным и автономным учреждениям (организациям) субсидий, в рамках ведомственной целевой программы «Обеспечение эффективного управления социально-экономическим развитием Астраханской области» государственной программы «Экономическое развитие Астраханской области» |
| 636. | 20 И 00 R0660 | Подготовка управленческих кадров для организаций народного хозяйства Российской Федерации в рамках ведомственной целевой программы «Обеспечение эффективного управления социально-экономическим развитием Астраханской области» государственной программы «Экономическое развитие Астраханской области» |
| 637. | 20 И 00 80680 | Предупреждение и ликвидация последствий чрезвычайных ситуаций и стихийных бедствий природного и техногенного характера в рамках ведомственной целевой программы «Обеспечение эффективного управления социально-экономическим развитием Астраханской области» государственной программы «Экономическое развитие Астраханской области» |
| 638. | 20 И 00 80830 | Развитие региональной статистики в рамках ведомственной целевой программы «Обеспечение эффективного управления социально-экономическим развитием Астраханской области» государственной программы «Экономическое развитие Астраханской области» |
| 639. | 22 0 00 00000 | Государственная программа «Повышение кадрового потенциала исполнительных органов государственной власти Астраханской области и органов местного самоуправления муниципальных образований Астраханской области» |
| 640. | 22 1 00 00000 | Подпрограмма «Развитие муниципальной службы в Астраханской области» государственной программы «Повышение кадрового потенциала исполнительных органов государственной власти Астраханской области и органов местного самоуправления муниципальных образований Астраханской области» |
| 641. | 22 1 00 81200 | Развитие муниципальной службы в Астраханской области в рамках подпрограммы «Развитие муниципальной службы в Астраханской области» государственной программы «Повышение кадрового потенциала исполнительных органов государственной власти Астраханской области и органов местного самоуправления муниципальных образований Астраханской области» |
| 642. | 22 2 00 00000 | Подпрограмма «Развитие государственной гражданской службы в исполнительных органах государственной власти Астраханской области» государственной программы «Повышение кадрового потенциала исполнительных органов государственной власти Астраханской области и органов местного самоуправления муниципальных образований Астраханской области» |
| 643. | 22 2 00 81010 | Развитие государственной гражданской службы в исполнительных органах государственной власти Астраханской области в рамках подпрограммы «Развитие государственной гражданской службы в исполнительных органах государственной власти Астраханской области» государственной программы «Повышение кадрового потенциала исполнительных органов государственной власти Астраханской области и органов местного самоуправления муниципальных образований Астраханской области» |
| 644. | 22 Б 00 00000 | Ведомственная целевая программа «Организация профессионального развития государственных гражданских служащих Астраханской области и подготовка резерва управленческих кадров Астраханской области» государственной программы «Повышение кадрового потенциала исполнительных органов государственной власти Астраханской области и органов местного самоуправления муниципальных образований Астраханской области» |
| 645. | 22 Б 00 80240 | Переподготовка и повышение квалификации кадров государственных органов Астраханской области в рамках ведомственной целевой программы «Организация профессионального развития государственных гражданских служащих Астраханской области и подготовка резерва управленческих кадров Астраханской области» государственной программы «Повышение кадрового потенциала исполнительных органов государственной власти Астраханской области и органов местного самоуправления муниципальных образований Астраханской области» |
| 646. | 24 0 00 00000 | Государственная программа «Общероссийская гражданская идентичность и этнокультурное развитие народов России на территории Астраханской области» |
| 647. | 24 1 00 00000 | Подпрограмма «Укрепление единства российской нации и этнокультурное развитие народов России на территории Астраханской области» государственной программы «Общероссийская гражданская идентичность и этнокультурное развитие народов России на территории Астраханской области» |
| 648. | 24 1 00 R5160 | Реализация мероприятий по укреплению единства российской нации и этнокультурному развитию народов России в рамках подпрограммы «Укрепление единства российской нации и этнокультурное развитие народов России на территории Астраханской области» государственной программы «Общероссийская гражданская идентичность и этнокультурное развитие народов России на территории Астраханской области» |
| 649. | 24 1 00 81400 | Создание условий для укрепления общероссийского гражданского единства и сохранения развития этнокультурного многообразия народов России на территории Астраханской области в рамках подпрограммы «Укрепление единства российской нации и этнокультурное развитие народов России на территории Астраханской области» государственной программы «Общероссийская гражданская идентичность и этнокультурное развитие народов России на территории Астраханской области» |
| 650. | 24 2 00 00000 | Подпрограмма «О работе с соотечественниками, проживающими за рубежом» государственной программы «Общероссийская гражданская идентичность и этнокультурное развитие народов России на территории Астраханской области» |
| 651. | 24 2 00 80980 | Работа с соотечественниками за рубежом в рамках подпрограммы «О работе с соотечественниками, проживающими за рубежом» государственной программы «Общероссийская гражданская идентичность и этнокультурное развитие народов России на территории Астраханской области» |
| 652. | 25 0 00 00000 | Государственная программа «Формирование современной городской среды на территории Астраханской области» |
| 653. | 25 Z 00 00000 | Основные мероприятия по реализации региональных проектов в рамках национальных проектов государственной программы «Формирование современной городской среды на территории Астраханской области» |
| 654. | 25 Z F0 00000 | Основные мероприятия по реализации региональных проектов в рамках национального проекта «Жилье и городская среда» государственной программы «Формирование современной городской среды на территории Астраханской области» |
| 655. | 25 Z F2 00000 | Основное мероприятие по реализации регионального проекта «Формирование комфортной городской среды (Астраханская область)» в рамках национального проекта «Жилье и городская среда» государственной программы «Формирование современной городской среды на территории Астраханской области» |
| 656. | 25 Z F2 55550 | Реализация программ формирования современной городской среды в рамках основного мероприятия по реализации регионального проекта «Формирование комфортной городской среды (Астраханская область)» в рамках национального проекта «Жилье и городская среда» государственной программы «Формирование современной городской среды на территории Астраханской области» |
| 657. | 25 Z F2 65550 | Субсидии на реализацию муниципальных программ, направленных на выполнение мероприятий по благоустройству территорий муниципальных образований, в рамках основного мероприятия по реализации регионального проекта «Формирование комфортной городской среды (Астраханская область)» в рамках национального проекта «Жилье и городская среда» государственной программы «Формирование современной городской среды на территории Астраханской области» |
| 658. | 26 0 00 00000 | Государственная программа «Патриотическое воспитание населения Астраханской области» |
| 659. | 26 1 00 00000 | Подпрограмма «Формирование системы патриотического воспитания населения Астраханской области» государственной программы «Патриотическое воспитание населения Астраханской области» |
| 660. | 26 1 00 81470 | Мероприятия, направленные на патриотическое воспитание населения, в рамках подпрограммы «Формирование системы патриотического воспитания населения Астраханской области» государственной программы «Патриотическое воспитание населения Астраханской области» |
| 661. | 26 Z 00 00000 | Основные мероприятия по реализации региональных проектов в рамках национальных проектов государственной программы «Патриотическое воспитание населения Астраханской области» |
| 662. | 26 Z E0 00000 | Основные мероприятия по реализации региональных проектов в рамках национального проекта «Образование» государственной программы «Патриотическое воспитание населения Астраханской области» |
| 663. | 26 Z E8 00000 | Основное мероприятие по реализации регионального проекта «Социальная активность (Астраханская область)» в рамках национального проекта «Образование» государственной программы «Патриотическое воспитание населения Астраханской области» |
| 664. | 26 Z E8 81470 | Мероприятия, направленные на патриотическое воспитание населения, в рамках основного мероприятия по реализации регионального проекта «Социальная активность (Астраханская область)» в рамках национального проекта «Образование» государственной программы «Патриотическое воспитание населения Астраханской области» |
| 665. | 29 0 00 00000 | Государственная программа «Обеспечение общественного порядка и усиление борьбы с преступностью в Астраханской области» |
| 666. | 29 2 00 00000 | Подпрограмма «Профилактика экстремизма и терроризма в Астраханской области» государственной программы «Обеспечение общественного порядка и усиление борьбы с преступностью в Астраханской области» |
| 667. | 29 2 00 81530 | Обеспечение функционирования системы вызова экстренных оперативных служб через единый номер «112» в рамках подпрограммы «Профилактика экстремизма и терроризма в Астраханской области» государственной программы «Обеспечение общественного порядка и усиление борьбы с преступностью в Астраханской области» |
| 668. | 29 2 00 81540 | Обеспечение работоспособности подсистемы видеонаблюдения аппаратно-программного комплекса «Безопасный город» в рамках подпрограммы «Профилактика экстремизма и терроризма в Астраханской области» государственной программы «Обеспечение общественного порядка и усиление борьбы с преступностью в Астраханской области» |
| 669. | 80 0 00 00000 | Ведомственные целевые программы, не включенные в состав государственных программ Астраханской области |
| 670. | 80 1 00 00000 | Ведомственная целевая программа «Мировая юстиция на территории Астраханской области» |
| 671. | 80 1 00 00030 | Обеспечение деятельности аппаратов судов в рамках ведомственной целевой программы «Мировая юстиция на территории Астраханской области» |
| 672. | 80 1 00 00120 | Диспансеризация работников органов государственной власти Астраханской области в рамках ведомственной целевой программы «Мировая юстиция на территории Астраханской области» |
| 673. | 80 1 00 00140 | Материально-техническое обеспечение реализации отдельных полномочий Астраханской области в рамках ведомственной целевой программы «Мировая юстиция на территории Астраханской области» |
| 674. | 80 1 00 80240 | Переподготовка и повышение квалификации кадров государственных органов Астраханской области в рамках ведомственной целевой программы «Мировая юстиция на территории Астраханской области» |
| 675. | 80 1 00 80960 | Исполнение судебных актов в рамках ведомственной целевой программы «Мировая юстиция на территории Астраханской области» |
| 676. | 80 1 00 10510 | Расходы на обеспечение деятельности (оказание услуг) государственных учреждений (организаций) Астраханской области, в том числе на предоставление бюджетным и автономным учреждениям (организациям) субсидий, в рамках ведомственной целевой программы «Мировая юстиция на территории Астраханской области» |

| | | |
|---|---|---|
| 677. | 80 2 00 00000 | Ведомственная целевая программа «Обеспечение информирования населения о социально-экономическом и общественно-политическом развитии Астраханской области» |
| 678. | 80 2 00 00010 | Расходы на обеспечение функций органов государственной власти Астраханской области в рамках ведомственной целевой программы «Обеспечение информирования населения о социально-экономическом и общественно-политическом развитии Астраханской области» |
| 679. | 80 2 00 00120 | Диспансеризация работников органов государственной власти Астраханской области в рамках ведомственной целевой программы «Обеспечение информирования населения о социально-экономическом и общественно-политическом развитии Астраханской области» |
| 680. | 80 2 00 10510 | Расходы на обеспечение деятельности (оказание услуг) государственных учреждений (организаций) Астраханской области, в том числе на предоставление бюджетным и автономным учреждениям (организациям) субсидий, в рамках ведомственной целевой программы «Обеспечение информирования населения о социально-экономическом и общественно-политическом развитии Астраханской области» |
| 681. | 80 2 00 81500 | Организация видеонаблюдения в помещениях участковых избирательных комиссий и территориальных избирательных комиссий при проведении выборов в рамках ведомственной целевой программы «Обеспечение информирования населения о социально-экономическом и общественно-политическом развитии Астраханской области» |
| 682. | 80 2 00 98770 | Освещение деятельности политических партий, представленных в Думе Астраханской области, в рамках ведомственной целевой программы «Обеспечение информирования населения о социально-экономическом и общественно-политическом развитии Астраханской области» |
| 683. | 80 3 00 00000 | Ведомственная целевая программа «Повышение эффективности государственного управления в сфере государственной охраны объектов культурного наследия регионального и федерального значения, выявленных объектов культурного наследия» |
| 684. | 80 3 00 00010 | Расходы на обеспечение функций органов государственной власти Астраханской области в рамках ведомственной целевой программы «Повышение эффективности государственного управления в сфере государственной охраны объектов культурного наследия регионального и федерального значения, выявленных объектов культурного наследия» |
| 685. | 80 3 00 00120 | Диспансеризация работников органов государственной власти Астраханской области в рамках ведомственной целевой программы «Повышение эффективности государственного управления в сфере государственной охраны объектов культурного наследия регионального и федерального значения, выявленных объектов культурного наследия» |
| 686. | 80 3 00 00140 | Материально-техническое обеспечение реализации отдельных полномочий Астраханской области в рамках ведомственной целевой программы «Повышение эффективности государственного управления в сфере государственной охраны объектов культурного наследия регионального и федерального значения, выявленных объектов культурного наследия» |
| 687. | 80 3 00 10510 | Расходы на обеспечение деятельности (оказание услуг) государственных учреждений (организаций) Астраханской области, в том числе на предоставление бюджетным и автономным учреждениям (организациям) субсидий, в рамках ведомственной целевой программы «Повышение эффективности государственного управления в сфере государственной охраны объектов культурного наследия регионального и федерального значения, выявленных объектов культурного наследия» |
| 688. | 80 3 00 59500 | Осуществление переданных полномочий Российской Федерации в отношении объектов культурного наследия в рамках ведомственной целевой программы «Повышение эффективности государственного управления в сфере государственной охраны объектов культурного наследия регионального и федерального значения, выявленных объектов культурного наследия» |
| 689. | 80 4 00 00000 | Ведомственная целевая программа «Повышение эффективности государственного управления по регулированию контрактной системы в сфере закупок Астраханской области» |
| 690. | 80 4 00 00010 | Расходы на обеспечение функций органов государственной власти Астраханской области в рамках ведомственной целевой программы «Повышение эффективности государственного управления по регулированию контрактной системы в сфере закупок Астраханской области» |
| 691. | 80 4 00 00120 | Диспансеризация работников органов государственной власти Астраханской области в рамках ведомственной целевой программы «Повышение эффективности государственного управления по регулированию контрактной системы в сфере закупок Астраханской области» |
| 692. | 80 4 00 10510 | Расходы на обеспечение деятельности (оказание услуг) государственных учреждений (организаций) Астраханской области, в том числе на предоставление бюджетным и автономным учреждениям (организациям) субсидий, в рамках ведомственной целевой программы «Повышение эффективности государственного управления по регулированию контрактной системы в сфере закупок Астраханской области» |
| 693. | 80 4 00 98720 | Освещение деятельности органа государственной власти Астраханской области в средствах массовой информации, печатных изданиях, в информационно-телекоммуникационной сети «Интернет» в рамках ведомственной целевой программы «Повышение эффективности государственного управления по регулированию контрактной системы в сфере закупок Астраханской области» |
| 694. | 80 5 00 00000 | Ведомственная целевая программа «Обеспечение доступности товаров и услуг, тарифы на которые подлежат государственному регулированию на территории Астраханской области» |
| 695. | 80 5 00 00010 | Расходы на обеспечение функций органов государственной власти Астраханской области в рамках ведомственной целевой программы «Обеспечение доступности товаров и услуг, тарифы на которые подлежат государственному регулированию на территории Астраханской области» |
| 696. | 80 5 00 00120 | Диспансеризация работников органов государственной власти Астраханской области в рамках ведомственной целевой программы «Обеспечение доступности товаров и услуг, тарифы на которые подлежат государственному регулированию на территории Астраханской области» |
| 697. | 80 5 00 80960 | Исполнение судебных актов в рамках ведомственной целевой программы «Обеспечение доступности товаров и услуг, тарифы на которые подлежат государственному регулированию на территории Астраханской области» |
| 698. | 80 6 00 00000 | Ведомственная целевая программа «Повышение качества государственного управления службы ветеринарии Астраханской области и уровня организации профилактических мероприятий» |
| 699. | 80 6 00 00010 | Расходы на обеспечение функций органов государственной власти Астраханской области в рамках ведомственной целевой программы «Повышение качества государственного управления службы ветеринарии Астраханской области и уровня организации профилактических мероприятий» |
| 700. | 80 6 00 00120 | Диспансеризация работников органов государственной власти Астраханской области в рамках ведомственной целевой программы «Повышение качества государственного управления службы ветеринарии Астраханской области и уровня организации профилактических мероприятий» |
| 701. | 80 6 00 00140 | Материально-техническое обеспечение реализации отдельных полномочий Астраханской области в рамках ведомственной целевой программы «Повышение качества государственного управления службы ветеринарии Астраханской области и уровня организации профилактических мероприятий» |
| 702. | 80 6 00 10510 | Расходы на обеспечение деятельности (оказание услуг) государственных учреждений (организаций) Астраханской области, в том числе на предоставление бюджетным и автономным учреждениям (организациям) субсидий, в рамках ведомственной целевой программы «Повышение качества государственного управления службы ветеринарии Астраханской области и уровня организации профилактических мероприятий» |
| 703. | 80 6 00 63130 | Субвенции муниципальным образованиям Астраханской области на организацию мероприятий при осуществлении деятельности по обращению с животными без владельцев в рамках ведомственной целевой программы «Повышение качества государственного управления службы ветеринарии Астраханской области и уровня организации профилактических мероприятий» |
| 704. | 80 6 00 70020 | Субсидия на возмещение стоимости изъятых животных и (или) продуктов животноводства при ликвидации очагов особо опасных болезней животных в рамках ведомственной целевой программы «Повышение качества государственного управления службы ветеринарии Астраханской области и уровня организации профилактических мероприятий» |
| 705. | 80 6 00 80800 | Проведение мероприятий, направленных на ликвидацию неиспользуемых скотомогильников на территории Астраханской области, в рамках ведомственной целевой программы «Повышение качества государственного управления службы ветеринарии Астраханской области и уровня организации профилактических мероприятий» |
| 706. | 80 6 00 80960 | Исполнение судебных актов в рамках ведомственной целевой программы «Повышение качества государственного управления службы ветеринарии Астраханской области и уровня организации профилактических мероприятий» |
| 707. | 80 6 00 81850 | Мероприятия по обеспечению безопасности потенциально опасных объектов для населения и окружающей среды в рамках ведомственной целевой программы «Повышение качества государственного управления службы ветеринарии Астраханской области и уровня организации профилактических мероприятий» |
| 708. | 80 6 00 98720 | Освещение деятельности органа государственной власти Астраханской области в средствах массовой информации, печатных изданиях, в информационно-телекоммуникационной сети «Интернет», в рамках ведомственной целевой программы «Повышение качества государственного управления службы ветеринарии Астраханской области и уровня организации профилактических мероприятий» |
| 709. | 80 7 00 00000 | Ведомственная целевая программа «Повышение эффективности государственного надзора за техническим состоянием самоходных машин в Астраханской области» |
| 710. | 80 7 00 00010 | Расходы на обеспечение функций органов государственной власти Астраханской области в рамках ведомственной целевой программы «Повышение эффективности государственного надзора за техническим состоянием самоходных машин в Астраханской области» |
| 711. | 80 7 00 00120 | Диспансеризация работников органов государственной власти Астраханской области в рамках ведомственной целевой программы «Повышение эффективности государственного надзора за техническим состоянием самоходных машин в Астраханской области» |
| 712. | 80 7 00 00140 | Материально-техническое обеспечение реализации отдельных полномочий Астраханской области в рамках ведомственной целевой программы «Повышение эффективности государственного надзора за техническим состоянием самоходных машин в Астраханской области» |
| 713. | 80 8 00 00000 | Ведомственная целевая программа «Обеспечение эффективности контроля и надзора в строительной сфере» |
| 714. | 80 8 00 00010 | Расходы на обеспечение функций органов государственной власти Астраханской области в рамках ведомственной целевой программы «Обеспечение эффективности контроля и надзора в строительной сфере» |
| 715. | 80 8 00 00140 | Материально-техническое обеспечение реализации отдельных полномочий Астраханской области в рамках ведомственной целевой программы «Обеспечение эффективности контроля и надзора в строительной сфере» |
| 716. | 80 9 00 00000 | Ведомственная целевая программа «Развитие архивного дела в Астраханской области» |
| 717. | 80 9 00 00010 | Расходы на обеспечение функций органов государственной власти Астраханской области в рамках ведомственной целевой программы «Развитие архивного дела в Астраханской области» |
| 718. | 80 9 00 00140 | Материально-техническое обеспечение реализации отдельных полномочий Астраханской области в рамках ведомственной целевой программы «Развитие архивного дела в Астраханской области» |
| 719. | 80 9 00 10510 | Расходы на обеспечение деятельности (оказание услуг) государственных учреждений (организаций) Астраханской области, в том числе на предоставление бюджетным и автономным учреждениям (организациям) субсидий, в рамках ведомственной целевой программы «Развитие архивного дела в Астраханской области» |
| 720. | 81 0 00 00000 | Ведомственные целевые программы, не включенные в состав государственных программ Астраханской области |
| 721. | 81 1 00 00000 | Ведомственная целевая программа «Обеспечение безопасности и противодействие коррупции в Астраханской области» |
| 722. | 81 1 00 00010 | Расходы на обеспечение функций органов государственной власти Астраханской области в рамках ведомственной целевой программы «Обеспечение безопасности и противодействие коррупции в Астраханской области» |
| 723. | 81 1 00 00120 | Диспансеризация работников органов государственной власти Астраханской области в рамках ведомственной целевой программы «Обеспечение безопасности и противодействие коррупции в Астраханской области» |
| 724. | 81 1 00 00140 | Материально-техническое обеспечение реализации отдельных полномочий Астраханской области в рамках ведомственной целевой программы «Обеспечение безопасности и противодействие коррупции в Астраханской области» |
| 725. | 81 1 00 80240 | Переподготовка и повышение квалификации кадров государственных органов Астраханской области в рамках ведомственной целевой программы «Обеспечение безопасности и противодействие коррупции в Астраханской области» |
| 726. | 81 2 00 00000 | Ведомственная целевая программа «Совершенствование системы управления государственной собственностью Астраханской области» |
| 727. | 81 2 00 00010 | Расходы на обеспечение функций органов государственной власти Астраханской области в рамках ведомственной целевой программы «Совершенствование системы управления государственной собственностью Астраханской области» |
| 728. | 81 2 00 00120 | Диспансеризация работников органов государственной власти Астраханской области в рамках ведомственной целевой программы «Совершенствование системы управления государственной собственностью Астраханской области» |
| 729. | 81 2 00 00140 | Материально-техническое обеспечение реализации отдельных полномочий Астраханской области в рамках ведомственной целевой программы «Совершенствование системы управления государственной собственностью Астраханской области» |
| 730. | 81 2 00 10510 | Расходы на обеспечение деятельности (оказание услуг) государственных учреждений (организаций) Астраханской области, в том числе на предоставление бюджетным и автономным учреждениям (организациям) субсидий, в рамках ведомственной целевой программы «Совершенствование системы управления государственной собственностью Астраханской области» |
| 731. | 81 2 00 R5110 | Проведение комплексных кадастровых работ в рамках ведомственной целевой программы «Совершенствование системы управления государственной собственностью Астраханской области» |
| 732. | 81 2 00 70450 | Субсидии на исполнение государственного заказа государственными казенными предприятиями Астраханской области в рамках ведомственной целевой программы «Совершенствование системы управления государственной собственностью Астраханской области» |
| 733. | 81 2 00 80100 | Оценка недвижимости, признание прав и регулирование отношений по государственной собственности в рамках ведомственной целевой программы «Совершенствование системы управления государственной собственностью Астраханской области» |
| 734. | 81 2 00 80130 | Взнос Астраханской области в уставный капитал в рамках ведомственной целевой программы «Совершенствование системы управления государственной собственностью Астраханской области» |
| 735. | 81 2 00 80180 | Мероприятия по землеустройству и землепользованию в рамках ведомственной целевой программы «Совершенствование системы управления государственной собственностью Астраханской области» |
| 736. | 81 2 00 80960 | Исполнение судебных актов в рамках ведомственной целевой программы «Совершенствование системы управления государственной собственностью Астраханской области» |
| 737. | 81 2 00 81890 | Техническое обслуживание объектов газораспределения и ремонт тепловой сети в рамках ведомственной целевой программы «Совершенствование системы управления государственной собственностью Астраханской области» |
| 738. | 81 3 00 00000 | Ведомственная целевая программа «Обеспечение государственного жилищного контроля (надзора) на территории Астраханской области» |
| 739. | 81 3 00 00010 | Расходы на обеспечение функций органов государственной власти Астраханской области в рамках ведомственной целевой программы «Обеспечение государственного жилищного контроля (надзора) на территории Астраханской области» |
| 740. | 81 3 00 00120 | Диспансеризация работников органов государственной власти Астраханской области в рамках ведомственной целевой программы «Обеспечение государственного жилищного контроля (надзора) на территории Астраханской области» |
| 741. | 81 3 00 00140 | Материально-техническое обеспечение реализации отдельных полномочий Астраханской области в рамках ведомственной целевой программы «Обеспечение государственного жилищного контроля (надзора) на территории Астраханской области» |
| 742. | 81 3 00 80960 | Исполнение судебных актов в рамках ведомственной целевой программы «Обеспечение государственного жилищного контроля (надзора) на территории Астраханской области» |
| 743. | 81 4 00 00000 | Ведомственная целевая программа «Снижение рисков и смягчение последствий чрезвычайных ситуаций природного и техногенного характера в Астраханской области» |
| 744. | 81 4 00 10510 | Расходы на обеспечение деятельности (оказание услуг) государственных учреждений (организаций) Астраханской области, в том числе на предоставление бюджетным и автономным учреждениям (организациям) субсидий, в рамках ведомственной целевой программы «Снижение рисков и смягчение последствий чрезвычайных ситуаций природного и техногенного характера в Астраханской области» |
| 745. | 81 4 00 80960 | Исполнение судебных актов в рамках ведомственной целевой программы «Снижение рисков и смягчение последствий чрезвычайных ситуаций природного и техногенного характера в Астраханской области» |
| 746. | 81 5 00 00000 | Ведомственная целевая программа «Предотвращение заноса и распространения африканской чумы свиней (АЧС) на территории Астраханской области» |
| 747. | 81 5 00 10510 | Расходы на обеспечение деятельности (оказание услуг) государственных учреждений (организаций) Астраханской области, в том числе на предоставление бюджетным и автономным учреждениям (организациям) субсидий, в рамках ведомственной целевой программы «Предотвращение заноса и распространения африканской чумы свиней (АЧС) на территории Астраханской области» |
| 748. | 81 6 00 00000 | Ведомственная целевая программа «Обеспечение эффективного управления системой общественных финансов Астраханской области» |
| 749. | 81 6 00 00010 | Расходы на обеспечение функций органов государственной власти Астраханской области в рамках ведомственной целевой программы «Обеспечение эффективного управления системой общественных финансов Астраханской области» |
| 750. | 81 6 00 00020 | Вице-губернатор - председатель Правительства Астраханской области и его заместители в рамках ведомственной целевой программы «Обеспечение эффективного управления системой общественных финансов Астраханской области» |
| 751. | 81 6 00 00120 | Диспансеризация работников органов государственной власти Астраханской области в рамках ведомственной целевой программы «Обеспечение эффективного управления системой общественных финансов Астраханской области» |
| 752. | 81 6 00 10510 | Расходы на обеспечение деятельности (оказание услуг) государственных учреждений (организаций) Астраханской области, в том числе на предоставление бюджетным и автономным учреждениям (организациям) субсидий, в рамках ведомственной целевой программы «Обеспечение эффективного управления системой общественных финансов Астраханской области» |
| 753. | 81 6 00 50100 | Мероприятия, связанные с особым режимом безопасного функционирования закрытых административно-территориальных образований, в рамках ведомственной целевой программы «Обеспечение эффективного управления системой общественных финансов Астраханской области» |
| 754. | 81 6 00 51180 | Осуществление первичного воинского учета на территориях, где отсутствуют военные комиссариаты, в рамках ведомственной целевой программы «Обеспечение эффективного управления системой общественных финансов Астраханской области» |
| 755. | 81 6 00 60060 | Дотации на выравнивание бюджетной обеспеченности поселений из регионального фонда финансовой поддержки в рамках ведомственной целевой программы «Обеспечение эффективного управления системой общественных финансов Астраханской области» |
| 756. | 81 6 00 60070 | Дотации на выравнивание бюджетной обеспеченности муниципальных образований из регионального фонда финансовой поддержки в рамках ведомственной целевой программы «Обеспечение эффективного управления системой общественных финансов Астраханской области» |
| 757. | 81 6 00 60080 | Дотации на поддержку мер по обеспечению сбалансированности бюджетов муниципальных районов (городских округов) Астраханской области в рамках ведомственной целевой программы «Обеспечение эффективного управления системой общественных финансов Астраханской области» |
| 758. | 81 6 00 60110 | Субвенции муниципальным образованиям Астраханской области на осуществление государственных полномочий по выравниванию бюджетной обеспеченности поселений за счет средств бюджета Астраханской области в рамках ведомственной целевой программы «Обеспечение эффективного управления системой общественных финансов Астраханской области» |
| 759. | 81 6 00 61070 | Дотации бюджетам муниципальных районов (городских округов) в целях поощрения муниципальных образований Астраханской области, достигших наилучших финансово-экономических показателей за отчетный финансовый год, в рамках ведомственной целевой программы «Обеспечение эффективного управления системой общественных финансов Астраханской области» |

| | | |
|---|---|---|
| 760. | 81 6 00 80070 | Процентные платежи по государственному долгу Астраханской области в рамках ведомственной целевой программы «Обеспечение эффективного управления системой общественных финансов Астраханской области» |
| 761. | 81 6 00 80240 | Переподготовка и повышение квалификации кадров государственных органов Астраханской области в рамках ведомственной целевой программы «Обеспечение эффективного управления системой общественных финансов Астраханской области» |
| 762. | 81 6 00 81410 | Мероприятия по размещению облигационного займа Астраханской области в рамках ведомственной целевой программы «Обеспечение эффективного управления системой общественных финансов Астраханской области» |
| 763. | 81 6 00 81460 | Поддержание и развитие информационных систем министерства финансов Астраханской области, обеспечивающих процесс формирования и исполнения бюджета Астраханской области, в рамках ведомственной целевой программы «Обеспечение эффективного управления системой общественных финансов Астраханской области» |
| 764. | 81 6 00 82290 | Повышение финансовой грамотности населения в рамках ведомственной целевой программы «Обеспечение эффективного управления системой общественных финансов Астраханской области» |
| 765. | 81 7 00 00000 | Ведомственная целевая программа «Развитие международной и внешнеэкономической деятельности Астраханской области» |
| 766. | 81 7 00 00010 | Расходы на обеспечение функций органов государственной власти Астраханской области в рамках ведомственной целевой программы «Развитие международной и внешнеэкономической деятельности Астраханской области» |
| 767. | 81 7 00 00120 | Диспансеризация работников органов государственной власти Астраханской области в рамках ведомственной целевой программы «Развитие международной и внешнеэкономической деятельности Астраханской области» |
| 768. | 81 7 00 00140 | Материально-техническое обеспечение реализации отдельных полномочий Астраханской области в рамках ведомственной целевой программы «Развитие международной и внешнеэкономической деятельности Астраханской области» |
| 769. | 81 7 00 80240 | Переподготовка и повышение квалификации кадров государственных органов Астраханской области в рамках ведомственной целевой программы «Развитие международной и внешнеэкономической деятельности Астраханской области» |
| 770. | 81 7 00 81190 | Повышение качества международного сотрудничества Астраханской области в рамках ведомственной целевой программы «Развитие международной и внешнеэкономической деятельности Астраханской области» |
| 771. | 81 7 00 81480 | Обеспечение участия Астраханской области в работе ассоциации экономического взаимодействия субъектов Российской Федерации Южного федерального округа «Юг» в рамках ведомственной целевой программы «Развитие международной и внешнеэкономической деятельности Астраханской области» |
| 772. | 98 0 00 00000 | Иные непрограммные мероприятия |
| 773. | 98 1 00 00000 | Капитальные вложения в объекты непрограммной части перечня объектов капитальных вложений, финансируемого за счет средств бюджета Астраханской области, в рамках иных непрограммных мероприятий |
| 774. | 98 1 00 40010 | Капитальные вложения в объекты государственной собственности Астраханской области в рамках капитальных вложений в объекты непрограммной части перечня объектов капитальных вложений, финансируемого за счет средств бюджета Астраханской области, в рамках иных непрограммных мероприятий |
| 775. | 98 2 00 00000 | Прочие непрограммные расходы |
| 776. | 98 2 00 60460 | Иные межбюджетные трансферты на исполнение судебных актов в рамках прочих непрограммных расходов иных непрограммных мероприятий |
| 777. | 98 2 00 64570 | Субсидии муниципальным образованиям Астраханской области на софинансирование проектов инициативного бюджетирования в Астраханской области в рамках прочих непрограммных расходов иных непрограммных мероприятий |
| 778. | 98 2 00 70790 | Субсидии унитарной некоммерческой организации «Фонд защиты прав граждан-участников долевого строительства Астраханской области» в рамках прочих непрограммных расходов иных непрограммных мероприятий |
| 779. | 98 2 00 80080 | Резервный фонд Правительства Астраханской области в рамках прочих непрограммных расходов иных непрограммных мероприятий |
| 780. | 98 2 00 80280 | Средства на реализацию отдельных полномочий Астраханской области в рамках прочих непрограммных расходов иных непрограммных мероприятий |
| 781. | 98 2 00 80510 | Финансовое обеспечение мероприятий по организации дополнительного профессионального образования медицинских работников по программам повышения квалификации, а также по приобретению и проведению ремонта медицинского оборудования в рамках прочих непрограммных расходов иных непрограммных мероприятий |
| 782. | 98 2 00 80960 | Исполнение судебных актов в рамках прочих непрограммных расходов иных непрограммных мероприятий |
| 783. | 98 2 00 81520 | Обеспечение безопасности гидротехнических сооружений в рамках прочих непрограммных расходов иных непрограммных мероприятий |
| 784. | 99 0 00 00000 | Непрограммное направление деятельности «Реализация функций органов государственной власти Астраханской области» |
| 785. | 99 2 00 00000 | Дума Астраханской области |
| 786. | 99 2 00 00010 | Расходы на обеспечение функций органов государственной власти Астраханской области по непрограммному направлению расходов «Дума Астраханской области» в рамках непрограммного направления деятельности «Реализация функций органов государственной власти Астраханской области» |
| 787. | 99 2 00 00070 | Председатель Думы Астраханской области по непрограммному направлению расходов «Дума Астраханской области» в рамках непрограммного направления деятельности «Реализация функций органов государственной власти Астраханской области» |
| 788. | 99 2 00 00080 | Депутаты Думы Астраханской области по непрограммному направлению расходов «Дума Астраханской области» в рамках непрограммного направления деятельности «Реализация функций органов государственной власти Астраханской области» |
| 789. | 99 2 00 00120 | Диспансеризация работников органов государственной власти Астраханской области по непрограммному направлению расходов «Дума Астраханской области» в рамках непрограммного направления деятельности «Реализация функций органов государственной власти Астраханской области» |
| 790. | 99 2 00 00140 | Материально-техническое обеспечение реализации отдельных полномочий Астраханской области по непрограммному направлению расходов «Дума Астраханской области» в рамках непрограммного направления деятельности «Реализация функций органов государственной власти Астраханской области» |
| 791. | 99 2 00 80240 | Переподготовка и повышение квалификации кадров государственных органов Астраханской области по непрограммному направлению расходов «Дума Астраханской области» в рамках непрограммного направления деятельности «Реализация функций органов государственной власти Астраханской области» |
| 792. | 99 2 00 98720 | Освещение деятельности органа государственной власти Астраханской области в средствах массовой информации, печатных изданиях, в информационно-телекоммуникационной сети «Интернет» по непрограммному направлению расходов «Дума Астраханской области» в рамках непрограммного направления деятельности «Реализация функций органов государственной власти Астраханской области» |
| 793. | 99 2 00 98750 | Трансляция в теле- или радиоэфире (в том числе в рамках новостной программы или отдельной передачи) информации о деятельности органов государственной власти Астраханской области по непрограммному направлению расходов «Дума Астраханской области» в рамках непрограммного направления деятельности «Реализация функций органов государственной власти Астраханской области» |
| 794. | 99 3 00 00000 | Избирательная комиссия Астраханской области |
| 795. | 99 3 00 00010 | Расходы на обеспечение функций органов государственной власти Астраханской области по непрограммному направлению расходов «Избирательная комиссия Астраханской области» в рамках непрограммного направления деятельности «Реализация функций органов государственной власти Астраханской области» |
| 796. | 99 3 00 00090 | Члены избирательной комиссии Астраханской области по непрограммному направлению расходов «Избирательная комиссия Астраханской области» в рамках непрограммного направления деятельности «Реализация функций органов государственной власти Астраханской области» |
| 797. | 99 3 00 00100 | Проведение выборов в органы государственной власти Астраханской области по непрограммному направлению расходов «Избирательная комиссия Астраханской области» в рамках непрограммного направления деятельности «Реализация функций органов государственной власти Астраханской области» |
| 798. | 99 4 00 00000 | Представительство Губернатора Астраханской области при Правительстве Российской Федерации (агентство Астраханской области) |
| 799. | 99 4 00 00010 | Расходы на обеспечение функций органов государственной власти Астраханской области по непрограммному направлению расходов «Представительство Губернатора Астраханской области при Правительстве Российской Федерации (агентство Астраханской области)» в рамках непрограммного направления деятельности «Реализация функций органов государственной власти Астраханской области» |
| 800. | 99 4 00 00020 | Вице-губернатор - председатель Правительства Астраханской области и его заместители по непрограммному направлению расходов «Представительство Губернатора Астраханской области при Правительстве Российской Федерации (агентство Астраханской области)» в рамках непрограммного направления деятельности «Реализация функций органов государственной власти Астраханской области» |
| 801. | 99 4 00 00140 | Материально-техническое обеспечение реализации отдельных полномочий Астраханской области по непрограммному направлению расходов «Представительство Губернатора Астраханской области при Правительстве Российской Федерации (агентство Астраханской области)» в рамках непрограммного направления деятельности «Реализация функций органов государственной власти Астраханской области» |
| 802. | 99 5 00 00000 | Аппарат Уполномоченного по правам человека в Астраханской области |
| 803. | 99 5 00 00010 | Расходы на обеспечение функций органов государственной власти Астраханской области по непрограммному направлению расходов «Аппарат Уполномоченного по правам человека в Астраханской области» в рамках непрограммного направления деятельности «Реализация функций органов государственной власти Астраханской области» |
| 804. | 99 5 00 00120 | Диспансеризация работников органов государственной власти Астраханской области по непрограммному направлению расходов «Аппарат Уполномоченного по правам человека в Астраханской области» в рамках непрограммного направления деятельности «Реализация функций органов государственной власти Астраханской области» |
| 805. | 99 6 00 00000 | Служба записи актов гражданского состояния Астраханской области |
| 806. | 99 6 00 00120 | Диспансеризация работников органов государственной власти Астраханской области по непрограммному направлению расходов «Служба записи актов гражданского состояния Астраханской области» в рамках непрограммного направления деятельности «Реализация функций органов государственной власти Астраханской области» |
| 807. | 99 6 00 10510 | Расходы на обеспечение деятельности (оказание услуг) государственных учреждений (организаций) Астраханской области, в том числе на предоставление бюджетным и автономным учреждениям (организациям) субсидий, по непрограммному направлению расходов «Служба записи актов гражданского состояния Астраханской области» в рамках непрограммного направления деятельности «Реализация функций органов государственной власти Астраханской области» |
| 808. | 99 6 00 59300 | Осуществление переданных полномочий Российской Федерации на государственную регистрацию актов гражданского состояния по непрограммному направлению расходов «Служба записи актов гражданского состояния Астраханской области» в рамках непрограммного направления деятельности «Реализация функций органов государственной власти Астраханской области» |
| 809. | 99 7 00 00000 | Контрольно-счетная палата Астраханской области |
| 810. | 99 7 00 00010 | Расходы на обеспечение функций органов государственной власти Астраханской области по непрограммному направлению расходов «Контрольно-счетная палата Астраханской области» в рамках непрограммного направления деятельности «Реализация функций органов государственной власти Астраханской области» |
| 811. | 99 7 00 00060 | Руководитель Контрольно-счетной палаты Астраханской области по непрограммному направлению расходов «Контрольно-счетная палата Астраханской области» в рамках непрограммного направления деятельности «Реализация функций органов государственной власти Астраханской области» |
| 812. | 99 7 00 00140 | Материально-техническое обеспечение реализации отдельных полномочий Астраханской области по непрограммному направлению расходов «Контрольно-счетная палата Астраханской области» в рамках непрограммного направления деятельности «Реализация функций органов государственной власти Астраханской области» |
| 813. | 99 7 00 80240 | Переподготовка и повышение квалификации кадров государственных органов Астраханской области по непрограммному направлению расходов «Контрольно-счетная палата Астраханской области» в рамках непрограммного направления деятельности «Реализация функций органов государственной власти Астраханской области» |
| 814. | 99 8 00 00000 | Администрация Губернатора Астраханской области |
| 815. | 99 8 00 00010 | Расходы на обеспечение функций органов государственной власти Астраханской области по непрограммному направлению расходов «Администрация Губернатора Астраханской области» в рамках непрограммного направления деятельности «Реализация функций органов государственной власти Астраханской области» |
| 816. | 99 8 00 00020 | Вице-губернатор - председатель Правительства Астраханской области и его заместители по непрограммному направлению расходов «Администрация Губернатора Астраханской области» в рамках непрограммного направления деятельности «Реализация функций органов государственной власти Астраханской области» |
| 817. | 99 8 00 00040 | Осуществление материально-технического обеспечения проведения выборов в представительные органы вновь образованных муниципальных образований Астраханской области по непрограммному направлению расходов «Администрация Губернатора Астраханской области» в рамках непрограммного направления деятельности «Реализация функций органов государственной власти Астраханской области» |
| 818. | 99 8 00 00120 | Диспансеризация работников органов государственной власти Астраханской области по непрограммному направлению расходов «Администрация Губернатора Астраханской области» в рамках непрограммного направления деятельности «Реализация функций органов государственной власти Астраханской области» |
| 819. | 99 8 00 00130 | Обеспечение деятельности Губернатора Астраханской области по непрограммному направлению расходов «Администрация Губернатора Астраханской области» в рамках непрограммного направления деятельности «Реализация функций органов государственной власти Астраханской области» |
| 820. | 99 8 00 10510 | Расходы на обеспечение деятельности (оказание услуг) государственных учреждений (организаций) Астраханской области, в том числе на предоставление бюджетным и автономным учреждениям (организациям) субсидий, по непрограммному направлению расходов «Администрация Губернатора Астраханской области» в рамках непрограммного направления деятельности «Реализация функций органов государственной власти Астраханской области» |
| 821. | 99 8 00 51200 | Осуществление полномочий по составлению (изменению) списков кандидатов в присяжные заседатели федеральных судов общей юрисдикции в Российской Федерации по непрограммному направлению расходов «Администрация Губернатора Астраханской области» в рамках непрограммного направления деятельности «Реализация функций органов государственной власти Астраханской области» |
| 822. | 99 8 00 51410 | Обеспечение деятельности депутатов Государственной Думы и их помощников в избирательных округах по непрограммному направлению расходов «Администрация Губернатора Астраханской области» в рамках непрограммного направления деятельности «Реализация функций органов государственной власти Астраханской области» |
| 823. | 99 8 00 51420 | Обеспечение членов Совета Федерации и их помощников в субъектах Российской Федерации по непрограммному направлению расходов «Администрация Губернатора Астраханской области» в рамках непрограммного направления деятельности «Реализация функций органов государственной власти Астраханской области» |
| 824. | 99 9 00 00000 | Управление делами Губернатора Астраханской области (агентство Астраханской области) |
| 825. | 99 9 00 00010 | Расходы на обеспечение функций органов государственной власти Астраханской области по непрограммному направлению расходов «Управление делами Губернатора Астраханской области (агентство Астраханской области)» в рамках непрограммного направления деятельности «Реализация функций органов государственной власти Астраханской области» |
| 826. | 99 9 00 00050 | Подготовка населения и организаций к действиям в чрезвычайной ситуации в мирное и военное время по непрограммному направлению расходов «Управление делами Губернатора Астраханской области (агентство Астраханской области)» в рамках непрограммного направления деятельности «Реализация функций органов государственной власти Астраханской области» |
| 827. | 99 9 00 00120 | Диспансеризация работников органов государственной власти Астраханской области по непрограммному направлению расходов «Управление делами Губернатора Астраханской области (агентство Астраханской области)» в рамках непрограммного направления деятельности «Реализация функций органов государственной власти Астраханской области» |
| 828. | 99 9 00 10510 | Расходы на обеспечение деятельности (оказание услуг) государственных учреждений (организаций) Астраханской области, в том числе на предоставление бюджетным и автономным учреждениям (организациям) субсидий, по непрограммному направлению расходов «Управление делами Губернатора Астраханской области (агентство Астраханской области)» в рамках непрограммного направления деятельности «Реализация функций органов государственной власти Астраханской области» |
| 829. | 99 9 00 51410 | Обеспечение деятельности депутатов Государственной Думы и их помощников в избирательных округах по непрограммному направлению расходов «Управление делами Губернатора Астраханской области (агентство Астраханской области)» в рамках непрограммного направления деятельности «Реализация функций органов государственной власти Астраханской области» |
| 830. | 99 9 00 51420 | Обеспечение членов Совета Федерации и их помощников в субъектах Российской Федерации по непрограммному направлению расходов «Управление делами Губернатора Астраханской области (агентство Астраханской области)» в рамках непрограммного направления деятельности «Реализация функций органов государственной власти Астраханской области» |
| 831. | 99 9 00 60120 | Субвенции муниципальным образованиям Астраханской области на содержание административных комиссий по непрограммному направлению расходов «Управление делами Губернатора Астраханской области (агентство Астраханской области)» в рамках непрограммного направления деятельности «Реализация функций органов государственной власти Астраханской области» |
| 832. | 99 9 00 80820 | Обеспечение материально-технической базы межрегионального сотрудничества Астраханской области по непрограммному направлению расходов «Управление делами Губернатора Астраханской области (агентство Астраханской области)» в рамках непрограммного направления деятельности «Реализация функций органов государственной власти Астраханской области» |

Приложение № 2 к постановлению министерства финансов Астраханской области от 10.12.2019 №45-п

Приложение
к Порядку по межбюджетным трансфертам

Перечень и коды
целевых статей расходов бюджета Астраханской области, финансовое обеспечение которых осуществляется за счет межбюджетных субсидий, субвенций и иных межбюджетных трансфертов, имеющих целевое назначение

| № п/п | Код | Наименование |
|---|---|---|
| 1 | 2 | 3 |
| 1. | 02 3 00 R0970 | Создание в общеобразовательных организациях, расположенных в сельской местности, условий для занятий физической культурой и спортом в рамках подпрограммы «Психофизическая безопасность детей и молодежи» государственной программы «Развитие образования Астраханской области» |
| 2. | 02 3 00 61090 | Субсидия муниципальным образованиям Астраханской области на возмещение затрат на ремонт общеобразовательных организаций в рамках подпрограммы «Психофизическая безопасность детей и молодежи» государственной программы «Развитие образования Астраханской области» |
| 3. | 02 Z E1 55200 | Создание новых мест в общеобразовательных организациях в рамках основного мероприятия по реализации регионального проекта «Современная школа (Астраханская область)» в рамках национального проекта «Образование» государственной программы «Развитие образования Астраханской области» |
| 4. | 02 Z E2 50970 | Создание в общеобразовательных организациях, расположенных в сельской местности, условий для занятий физической культурой и спортом в рамках основного мероприятия по реализации регионального проекта «Успех каждого ребенка (Астраханская область)» в рамках национального проекта «Образование» государственной программы «Развитие образования Астраханской области» |

| | | |
|---|---|---|
| 5. | 02 Z P2 51590 | Создание дополнительных мест для детей в возрасте от 2 месяцев до 3 лет в образовательных организациях, осуществляющих образовательную деятельность по образовательным программам дошкольного образования, в рамках основного мероприятия по реализации регионального проекта «Содействие занятости женщин - создание условий дошкольного образования для детей в возрасте до трех лет (Астраханская область)» в рамках национального проекта «Демография» государственной программы «Развитие образования Астраханской области» |
| 6. | 02 Z P2 5159F | Создание дополнительных мест для детей в возрасте от 2 месяцев до 3 лет в образовательных организациях, осуществляющих образовательную деятельность по образовательным программам дошкольного образования, за счет средств резервного фонда Правительства Российской Федерации, в рамках основного мероприятия по реализации регионального проекта «Содействие занятости женщин - создание условий дошкольного образования для детей в возрасте до трех лет (Астраханская область)» в рамках национального проекта «Демография» государственной программы «Развитие образования Астраханской области» |
| 7. | 02 Б 00 60100 | Субсидии муниципальным образованиям Астраханской области на оплату труда работников муниципальных централизованных бухгалтерий, обслуживающих муниципальные образовательные организации, в рамках ведомственной целевой программы «Обеспечение государственной программы «Развитие образования Астраханской области» государственной программы «Развитие образования Астраханской области» |
| 8. | 02 Б 00 60140 | Субвенции муниципальным образованиям Астраханской области на обеспечение государственных гарантий реализации прав на получение общедоступного и бесплатного дошкольного образования в муниципальных общеобразовательных организациях в рамках ведомственной целевой программы «Обеспечение государственной программы «Развитие образования Астраханской области» государственной программы «Развитие образования Астраханской области» |
| 9. | 02 Б 00 60150 | Субвенции муниципальным образованиям Астраханской области на обеспечение государственных гарантий реализации прав на получение общедоступного и бесплатного дошкольного образования в муниципальных дошкольных образовательных организациях в рамках ведомственной целевой программы «Обеспечение государственной программы «Развитие образования Астраханской области» государственной программы «Развитие образования Астраханской области» |
| 10. | 02 Б 00 60241 | Субвенции муниципальным образованиям Астраханской области по выплате компенсации части родительской платы за присмотр и уход за детьми в рамках ведомственной целевой программы «Обеспечение государственной программы «Развитие образования Астраханской области» государственной программы «Развитие образования Астраханской области» |
| 11. | 02 Б 00 60420 | Субвенция муниципальным образованиям Астраханской области по созданию комиссий по делам несовершеннолетних и защите их прав в рамках ведомственной целевой программы «Обеспечение государственной программы «Развитие образования Астраханской области» государственной программы «Развитие образования Астраханской области» |
| 12. | 02 Б 00 60700 | Иные межбюджетные трансферты на реализацию указов Президента Российской Федерации в рамках ведомственной целевой программы «Обеспечение государственной программы «Развитие образования Астраханской области» государственной программы «Развитие образования Астраханской области» |
| 13. | 02 Б 00 61080 | Субсидия муниципальным образованиям Астраханской области на увеличение минимального размера оплаты труда, установленного Федеральным законом от 19 июня 2000 года № 82-ФЗ «О минимальном размере оплаты труда», в рамках ведомственной целевой программы «Обеспечение государственной программы «Развитие образования Астраханской области» государственной программы «Развитие образования Астраханской области» |
| 14. | 02 Б 00 62140 | Субвенции муниципальным образованиям Астраханской области на обеспечение дополнительного образования детей в муниципальных общеобразовательных организациях в рамках ведомственной целевой программы «Обеспечение государственной программы «Развитие образования Астраханской области» государственной программы «Развитие образования Астраханской области» |
| 15. | 02 Б 00 63140 | Субвенции муниципальным образованиям Астраханской области на обеспечение государственных гарантий реализации прав на получение общедоступного и бесплатного начального общего, основного общего, среднего общего образования в муниципальных общеобразовательных организациях в рамках ведомственной целевой программы «Обеспечение государственной программы «Развитие образования Астраханской области» государственной программы «Развитие образования Астраханской области» |
| 16. | 04 F 00 60170 | Субсидии муниципальным образованиям Астраханской области на развитие дорожного хозяйства в рамках основного мероприятия «Субсидии местным бюджетам на развитие дорожного хозяйства» государственной программы «Развитие дорожного хозяйства Астраханской области» |
| 17. | 04 G 00 R3900 | Финансовое обеспечение дорожной деятельности в рамках основного мероприятия «Ремонт и содержание региональных автодорог Астраханской области» государственной программы «Развитие дорожного хозяйства Астраханской области» |
| 18. | 04 J 00 66100 | Иные межбюджетные трансферты бюджетам муниципальных образований Астраханской области на организацию дорожного движения по альтернативным маршрутам, в том числе на организацию паромных переправ и наплавных мостов, в связи с прекращением движения по автомобильным дорогам общего пользования регионального или межмуниципального значения Астраханской области в рамках основного мероприятия «Иные межбюджетные трансферты бюджетам муниципальных образований Астраханской области на организацию дорожного движения по альтернативным маршрутам» государственной программы «Развитие дорожного хозяйства Астраханской области» |
| 19. | 04 S 00 R3900 | Финансовое обеспечение дорожной деятельности в рамках основного мероприятия «Иные межбюджетные трансферты местным бюджетам на развитие дорожного хозяйства» государственной программы «Развитие дорожного хозяйства Астраханской области» |
| 20. | 04 Z R1 53930 | Финансовое обеспечение дорожной деятельности в рамках основного мероприятия по реализации регионального проекта «Дорожная сеть (Астраханская область)» в рамках национального проекта «Безопасные и качественные автомобильные дороги» государственной программы «Развитие дорожного хозяйства Астраханской области» |
| 21. | 04 Z R1 63930 | Иные межбюджетные трансферты муниципальным образованиям Астраханской области на финансовое обеспечение дорожной деятельности в рамках основного мероприятия по реализации регионального проекта «Дорожная сеть (Астраханская область)» в рамках национального проекта «Безопасные и качественные автомобильные дороги» государственной программы «Развитие дорожного хозяйства Астраханской области» |
| 22. | 05 7 00 09502 | Обеспечение мероприятий по переселению граждан из аварийного жилищного фонда, в том числе переселению граждан из аварийного жилищного фонда с учетом необходимости развития малоэтажного жилищного строительства (за счет средств государственной корпорации - Фонда содействия реформированию жилищно-коммунального хозяйства), в рамках подпрограммы «Переселение граждан из непригодного для проживания жилищного фонда Астраханской области» государственной программы «Развитие жилищного строительства в Астраханской области» |
| 23. | 05 7 00 09602 | Обеспечение мероприятий по переселению граждан из аварийного жилищного фонда, в том числе переселению граждан из аварийного жилищного фонда с учетом необходимости развития малоэтажного жилищного строительства, в рамках подпрограммы «Переселение граждан из непригодного для проживания жилищного фонда Астраханской области» государственной программы «Развитие жилищного строительства в Астраханской области» |
| 24. | 05 Z F3 09502 | Обеспечение мероприятий по переселению граждан из аварийного жилищного фонда, в том числе переселению граждан из аварийного жилищного фонда с учетом необходимости развития малоэтажного жилищного строительства (за счет средств государственной корпорации - Фонда содействия реформированию жилищно-коммунального хозяйства) в рамках основного мероприятия по реализации регионального проекта «Обеспечение устойчивого сокращения непригодного для проживания жилищного фонда (Астраханская область)» в рамках национального проекта «Жилье и городская среда» государственной программы «Развитие жилищного строительства в Астраханской области» |
| 25. | 05 Z F3 09602 | Обеспечение мероприятий по переселению граждан из аварийного жилищного фонда, в том числе переселению граждан из аварийного жилищного фонда с учетом необходимости развития малоэтажного жилищного строительства, в рамках основного мероприятия по реализации регионального проекта «Обеспечение устойчивого сокращения непригодного для проживания жилищного фонда (Астраханская область)» в рамках национального проекта «Жилье и городская среда» государственной программы «Развитие жилищного строительства в Астраханской области» |
| 26. | 06 1 00 R5670 | Обеспечение устойчивого развития сельских территорий в рамках подпрограммы «Устойчивое развитие сельских территорий Астраханской области» государственной программы «Развитие сельского хозяйства, пищевой и рыбной промышленности Астраханской области» |
| 27. | 06 1 00 R567П | Обеспечение устойчивого развития сельских территорий (Строительство автомобильных дорог) в рамках подпрограммы «Устойчивое развитие сельских территорий Астраханской области» государственной программы «Развитие сельского хозяйства, пищевой и рыбной промышленности Астраханской области» |
| 28. | 06 1 00 R567Р | Обеспечение устойчивого развития сельских территорий (Строительство, реконструкция локальных сетей водопроводов) в рамках подпрограммы «Устойчивое развитие сельских территорий Астраханской области» государственной программы «Развитие сельского хозяйства, пищевой и рыбной промышленности Астраханской области» |
| 29. | 06 1 00 R567Т | Обеспечение устойчивого развития сельских территорий (Строительство, реконструкция распределительных газовых сетей) в рамках подпрограммы «Устойчивое развитие сельских территорий Астраханской области» государственной программы «Развитие сельского хозяйства, пищевой и рыбной промышленности Астраханской области» |
| 30. | 06 1 00 R567Ф | Обеспечение устойчивого развития сельских территорий (Грантовая поддержка местных инициатив граждан, проживающих в сельской местности) в рамках подпрограммы «Устойчивое развитие сельских территорий Астраханской области» государственной программы «Развитие сельского хозяйства, пищевой и рыбной промышленности Астраханской области» |
| 31. | 06 1 00 60290 | Субсидии муниципальным образованиям Астраханской области на софинансирование строительства и реконструкции объектов муниципальной собственности в рамках подпрограммы «Устойчивое развитие сельских территорий Астраханской области» государственной программы «Развитие сельского хозяйства, пищевой и рыбной промышленности Астраханской области» |
| 32. | 06 Б 00 R5410 | Оказание несвязанной поддержки сельскохозяйственным товаропроизводителям в области растениеводства в рамках ведомственной целевой программы «Экономически значимая региональная программа развития отрасли растениеводства в Астраханской области» государственной программы «Развитие сельского хозяйства, пищевой и рыбной промышленности Астраханской области» |
| 33. | 06 Б 00 60670 | Субвенции муниципальным образованиям Астраханской области на оказание несвязанной поддержки сельскохозяйственным товаропроизводителям в области растениеводства в рамках ведомственной целевой программы «Экономически значимая региональная программа развития отрасли растениеводства в Астраханской области» государственной программы «Развитие сельского хозяйства, пищевой и рыбной промышленности Астраханской области» |
| 34. | 06 В 00 R5430 | Содействие достижению целевых показателей региональных программ развития агропромышленного комплекса в рамках ведомственной целевой программы «Экономически значимая региональная программа развития отрасли животноводства в Астраханской области» государственной программы «Развитие сельского хозяйства, пищевой и рыбной промышленности Астраханской области» |
| 35. | 06 В 00 61050 | Субвенции муниципальным образованиям Астраханской области на содействие достижению целевых показателей региональных программ развития агропромышленного комплекса в рамках ведомственной целевой программы «Экономически значимая региональная программа развития отрасли животноводства в Астраханской области» государственной программы «Развитие сельского хозяйства, пищевой и рыбной промышленности Астраханской области» |
| 36. | 06 Г 00 60020 | Субвенции муниципальным образованиям Астраханской области на осуществление управленческих функций органами местного самоуправления по поддержке сельскохозяйственного производства в рамках ведомственной целевой программы «Повышение эффективности государственного управления в сфере сельского хозяйства и рыбной промышленности Астраханской области» государственной программы «Развитие сельского хозяйства, пищевой и рыбной промышленности Астраханской области» |
| 37. | 06 И 00 R4330 | Возмещение части затрат на уплату процентов по инвестиционным кредитам (займам) в агропромышленном комплексе в рамках ведомственной целевой программы «Стимулирование инвестиционной деятельности, внедрения инноваций и повышение финансовой устойчивости АПК Астраханской области» государственной программы «Развитие сельского хозяйства, пищевой и рыбной промышленности Астраханской области» |
| 38. | 06 И 00 64330 | Субвенции муниципальным образованиям Астраханской области на возмещение части затрат на уплату процентов по инвестиционным кредитам (займам) в агропромышленном комплексе в рамках ведомственной целевой программы «Стимулирование инвестиционной деятельности, внедрения инноваций и повышение финансовой устойчивости АПК Астраханской области» государственной программы «Развитие сельского хозяйства, пищевой и рыбной промышленности Астраханской области» |
| 39. | 07 1 00 60290 | Субсидии муниципальным образованиям Астраханской области на софинансирование строительства и реконструкции объектов муниципальной собственности в рамках подпрограммы «Модернизация системы водоснабжения и водоотведения в Астраханской области» государственной программы «Улучшение качества предоставления жилищно-коммунальных услуг на территории Астраханской области» |
| 40. | 07 1 00 61060 | Субсидии муниципальным образованиям Астраханской области на реализацию мероприятий, направленных на обеспечение функционирования объектов водоснабжения и водоотведения, в рамках подпрограммы «Модернизация системы водоснабжения и водоотведения в Астраханской области» государственной программы «Улучшение качества предоставления жилищно-коммунальных услуг на территории Астраханской области» |
| 41. | 07 2 00 60290 | Субсидии муниципальным образованиям Астраханской области на софинансирование строительства и реконструкции объектов муниципальной собственности в рамках подпрограммы «Развитие энергосбережения и повышение энергетической эффективности на территории Астраханской области» государственной программы «Улучшение качества предоставления жилищно-коммунальных услуг на территории Астраханской области» |
| 42. | 07 2 00 60460 | Иные межбюджетные трансферты на исполнение судебных актов в рамках подпрограммы «Развитие энергосбережения и повышение энергетической эффективности на территории Астраханской области» государственной программы «Улучшение качества предоставления жилищно-коммунальных услуг на территории Астраханской области» |
| 43. | 07 2 00 61120 | Иные межбюджетные трансферты на погашение кредиторской задолженности по неисполненным обязательствам в рамках подпрограммы «Развитие энергосбережения и повышение энергетической эффективности на территории Астраханской области» государственной программы «Улучшение качества предоставления жилищно-коммунальных услуг на территории Астраханской области» |
| 44. | 07 2 00 61150 | Субсидии муниципальным образованиям Астраханской области на проведение мероприятий по текущему ремонту объектов теплоснабжения, находящихся в муниципальной собственности, в рамках подпрограммы «Развитие энергосбережения и повышение энергетической эффективности на территории Астраханской области» государственной программы «Улучшение качества предоставления жилищно-коммунальных услуг на территории Астраханской области» |
| 45. | 07 4 00 60290 | Субсидии муниципальным образованиям Астраханской области на софинансирование строительства и реконструкции объектов муниципальной собственности в рамках подпрограммы «Программа газификации жилищно-коммунального хозяйства, промышленных и иных организаций» государственной программы «Улучшение качества предоставления жилищно-коммунальных услуг на территории Астраханской области» |
| 46. | 07 4 00 61160 | Субсидии муниципальным образованиям Астраханской области на погашение задолженности за природный газ в рамках подпрограммы «Программа газификации жилищно-коммунального хозяйства, промышленных и иных организаций» государственной программы «Улучшение качества предоставления жилищно-коммунальных услуг на территории Астраханской области» |
| 47. | 07 D 00 60090 | Субсидии муниципальным образованиям Астраханской области на закупку топлива (мазут, печное топливо) на очередной отопительный сезон в рамках основного мероприятия «Закупка топлива (мазута, печного топлива) на очередной отопительный сезон» государственной программы «Улучшение качества предоставления жилищно-коммунальных услуг на территории Астраханской области» |
| 48. | 07 Z G1 52420 | Ликвидация несанкционированных свалок в границах городов и наиболее опасных объектов накопленного экологического вреда окружающей среде в рамках основного мероприятия по реализации регионального проекта «Чистая страна (Астраханская область)» в рамках национального проекта «Экология» государственной программы «Улучшение качества предоставления жилищно-коммунальных услуг на территории Астраханской области» |
| 49. | 07 Z G1 60200 | Субсидии муниципальным образованиям Астраханской области на реализацию мероприятий экологической реабилитации объектов накопленного вреда окружающей среде в рамках основного мероприятия по реализации регионального проекта «Чистая страна (Астраханская область)» в рамках национального проекта «Экология» государственной программы «Улучшение качества предоставления жилищно-коммунальных услуг на территории Астраханской области» |
| 50. | 07 Z G1 62420 | Субсидии муниципальным образованиям Астраханской области на разработку проектной документации в целях ликвидации несанкционированных свалок в границах городов и наиболее опасных объектов накопленного экологического вреда окружающей среде в рамках основного мероприятия по реализации регионального проекта «Чистая страна (Астраханская область)» в рамках национального проекта «Экология» государственной программы «Улучшение качества предоставления жилищно-коммунальных услуг на территории Астраханской области» |
| 51. | 07 Z G5 52430 | Строительство и реконструкция (модернизация) объектов питьевого водоснабжения в рамках основного мероприятия по реализации регионального проекта «Чистая вода (Астраханская область)» в рамках национального проекта «Экология» государственной программы «Улучшение качества предоставления жилищно-коммунальных услуг на территории Астраханской области» |
| 52. | 07 Z G5 62430 | Субсидии муниципальным образованиям Астраханской области на строительство и реконструкцию (модернизацию) объектов питьевого водоснабжения в рамках основного мероприятия по реализации регионального проекта «Чистая вода (Астраханская область)» в рамках национального проекта «Экология» государственной программы «Улучшение качества предоставления жилищно-коммунальных услуг на территории Астраханской области» |
| 53. | 09 4 00 R4670 | Обеспечение развития и укрепления материально-технической базы домов культуры в населенных пунктах с числом жителей до 50 тысяч человек в рамках подпрограммы «Развитие культуры села Астраханской области» государственной программы «Развитие культуры и туризма в Астраханской области» |
| 54. | 09 4 00 R5190 | Государственная поддержка отрасли культуры в рамках подпрограммы «Развитие культуры села Астраханской области» государственной программы «Развитие культуры и туризма в Астраханской области» |
| 55. | 09 4 00 60320 | Субсидии муниципальным образованиям Астраханской области на развитие механизмов государственной поддержки отрасли культуры сельских поселений Астраханской области в рамках подпрограммы «Развитие культуры села Астраханской области» государственной программы «Развитие культуры и туризма в Астраханской области» |
| 56. | 09 Z A1 54540 | Создание модельных муниципальных библиотек в рамках основного мероприятия по реализации регионального проекта «Обеспечение качественно нового уровня развития инфраструктуры культуры («Культурная среда») (Астраханская область)» в рамках национального проекта «Культура» государственной программы «Развитие культуры и туризма в Астраханской области» |
| 57. | 09 Z A1 55190 | Государственная поддержка отрасли культуры в рамках основного мероприятия по реализации регионального проекта «Обеспечение качественно нового уровня развития инфраструктуры культуры («Культурная среда») (Астраханская область)» в рамках национального проекта «Культура» государственной программы «Развитие культуры и туризма в Астраханской области» |
| 58. | 09 Z A1 5519С | Государственная поддержка отрасли культуры (Комплексные мероприятия, направленные на создание и модернизацию учреждений культурно-досугового типа в сельской местности, включая обеспечение инфраструктуры (в том числе строительство, реконструкцию и капитальный ремонт зданий), приобретение оборудования для оснащения учреждений и привлечение специалистов культурно-досуговой деятельности в целях обеспечения доступа к культурным ценностям и творческой самореализации жителей сельской местности) в рамках основного мероприятия по реализации регионального проекта «Обеспечение качественно нового уровня развития инфраструктуры культуры («Культурная среда») (Астраханская область)» в рамках национального проекта «Культура» государственной программы «Развитие культуры и туризма в Астраханской области» |
| 59. | 09 Z A1 5567С | Обеспечение устойчивого развития сельских территорий (Строительство домов культуры) в рамках основного мероприятия по реализации регионального проекта «Обеспечение качественно нового уровня развития инфраструктуры культуры («Культурная среда») (Астраханская область)» в рамках национального проекта «Культура» государственной программы «Развитие культуры и туризма в Астраханской области» |
| 60. | 09 Z A1 60290 | Субсидии муниципальным образованиям Астраханской области на софинансирование строительства и реконструкции объектов муниципальной собственности в рамках основного мероприятия по реализации регионального проекта «Обеспечение качественно нового уровня развития инфраструктуры культуры («Культурная среда») (Астраханская область)» в рамках национального проекта «Культура» государственной программы «Развитие культуры и туризма в Астраханской области» |

| | | |
|---|---|---|
| 61. | 09 Z A1 60320 | Субсидии муниципальным образованиям Астраханской области на развитие механизмов государственной поддержки отрасли культуры сельских поселений Астраханской области в рамках основного мероприятия по реализации регионального проекта «Обеспечение качественно нового уровня развития инфраструктуры культуры («Культурная среда») (Астраханская область)» в рамках национального проекта «Культура» государственной программы «Развитие культуры и туризма в Астраханской области» |
| 62. | 09 Z A3 54530 | Создание виртуальных концертных залов в рамках основного мероприятия по реализации регионального проекта «Цифровизация услуг и формирование информационного пространства в сфере культуры («Цифровая культура») «Астраханская область)» в рамках национального проекта «Культура» государственной программы «Развитие культуры и туризма в Астраханской области» |
| 63. | 09 Б 00 60700 | Иные межбюджетные трансферты на реализацию указов Президента Российской Федерации в рамках ведомственной целевой программы «Повышение эффективности государственного управления в сфере культуры и туризма Астраханской области» государственной программы «Развитие культуры и туризма в Астраханской области» |
| 64. | 10 Z P5 54950 | Реализация федеральной целевой программы «Развитие физической культуры и спорта в Российской Федерации на 2016 - 2020 годы» в рамках основного мероприятия по реализации регионального проекта «Создание для всех категорий и групп населения условий для занятий физической культурой и спортом, массовым спортом, в том числе повышение уровня обеспеченности населения объектами спорта, а также подготовка спортивного резерва (Астраханская область)» в рамках национального проекта «Демография» государственной программы «Развитие физической культуры и спорта в Астраханской области» |
| 65. | 12 5 00 60290 | Субсидии муниципальным образованиям Астраханской области на софинансирование строительства и реконструкции объектов муниципальной собственности в рамках подпрограммы «Развитие водохозяйственного комплекса Астраханской области» государственной программы «Охрана окружающей среды Астраханской области» |
| 66. | 12 5 00 60460 | Иные межбюджетные трансферты на исполнение судебных актов в рамках подпрограммы «Развитие водохозяйственного комплекса Астраханской области» государственной программы «Охрана окружающей среды Астраханской области» |
| 67. | 12 Б 00 60010 | Иные межбюджетные трансферты муниципальным образованиям Астраханской области на возмещение расходов собственников, владельцев и пользователей земельных участков, на которых находятся памятники природы, на обеспечение установленного режима особой охраны памятников природы Астраханской области, в рамках ведомственной целевой программы «Охрана территорий и обеспечение экологической безопасности Астраханской области» государственной программы «Охрана окружающей среды Астраханской области» |
| 68. | 12 Z G6 50130 | Сокращение доли загрязненных сточных вод в рамках основного мероприятия по реализации регионального проекта «Оздоровление Волги (Астраханская область)» в рамках национального проекта «Экология» государственной программы «Охрана окружающей среды Астраханской области» |
| 69. | 12 Z G6 60130 | Субсидии муниципальным образованиям Астраханской области на разработку проектной документации в целях реализации мероприятий по сокращению доли загрязненных сточных вод в рамках основного мероприятия по реализации регионального проекта «Оздоровление Волги (Астраханская область)» в рамках национального проекта «Экология» государственной программы «Охрана окружающей среды Астраханской области» |
| 70. | 14 2 00 R4970 | Реализация мероприятий по обеспечению жильем молодых семей в рамках подпрограммы «Обеспечение жильем молодых семей в Астраханской области» государственной программы «Молодежь Астраханской области» |
| 71. | 25 Z F2 55550 | Реализация программ формирования современной городской среды в рамках основного мероприятия по реализации регионального проекта «Формирование комфортной городской среды (Астраханская область)» в рамках национального проекта «Жилье и городская среда» государственной программы «Формирование современной городской среды на территории Астраханской области» |
| 72. | 25 Z F2 65550 | Субсидии на реализацию муниципальных программ, направленных на выполнение мероприятий по благоустройству территорий муниципальных образований, в рамках основного мероприятия по реализации регионального проекта «Формирование комфортной городской среды (Астраханская область)» в рамках национального проекта «Жилье и городская среда» государственной программы «Формирование современной городской среды на территории Астраханской области» |
| 73. | 80 6 00 63130 | Субвенции муниципальным образованиям Астраханской области на организацию мероприятий при осуществлении деятельности по обращению с животными без владельцев в рамках ведомственной целевой программы «Повышение качества государственного управления службы ветеринарии Астраханской области и уровня организации профилактических мероприятий» |
| 74. | 81 2 00 R5110 | Проведение комплексных кадастровых работ в рамках ведомственной целевой программы «Совершенствование системы управления государственной собственностью Астраханской области» |
| 75. | 81 6 00 51180 | Осуществление первичного воинского учета на территориях, где отсутствуют военные комиссариаты, в рамках ведомственной целевой программы «Обеспечение эффективного управления системой общественных финансов Астраханской области» |
| 76. | 81 6 00 60110 | Субвенции муниципальным образованиям Астраханской области на осуществление государственных полномочий по выравниванию бюджетной обеспеченности поселений за счет средств бюджета Астраханской области в рамках ведомственной целевой программы «Обеспечение эффективного управления системой общественных финансов Астраханской области» |
| 77. | 98 2 00 60460 | Иные межбюджетные трансферты на исполнение судебных актов в рамках прочих непрограммных расходов иных непрограммных мероприятий |
| 78. | 98 2 00 64570 | Субсидии муниципальным образованиям Астраханской области на софинансирование проектов инициативного бюджетирования в Астраханской области в рамках прочих непрограммных расходов иных непрограммных мероприятий |
| 79. | 99 9 00 60120 | Субвенции муниципальным образованиям Астраханской области на содержание административных комиссий по непрограммному направлению расходов «Управление делами Губернатора Астраханской области (агентство Астраханской области)» в рамках непрограммного направления деятельности «Реализация функций органов государственной власти Астраханской области» |

# СЛУЖБА ПО ТАРИФАМ АСТРАХАНСКОЙ ОБЛАСТИ

## РАСПОРЯЖЕНИЕ

**09.12.2019 №96**

## ОБ УТВЕРЖДЕНИИ ПРОИЗВОДСТВЕННОЙ ПРОГРАММЫ АО «АСТРАХАНСКАЯ СЕТЕВЯЗАЛЬНАЯ ФАБРИКА» (ОГРН 1023000824670) В СФЕРЕ ВОДООТВЕДЕНИЯ

В соответствии с Федеральным законом от 07.12.2011 № 416-ФЗ «О водоснабжении и водоотведении», постановлением Правительства Российской Федерации от 29.07.2013 № 641 «Об инвестиционных и производственных программах организаций, осуществляющих деятельность в сфере водоснабжения и водоотведения», постановлением Правительства Астраханской области от 06.04.2005 № 49-П «О службе по тарифам Астраханской области», протоколом заседания коллегии службы по тарифам Астраханской области от 09.12.2019 № 174:

1. Утвердить прилагаемую производственную программу АО «Астраханская сетевязальная фабрика» (ОГРН 1023000824670) в сфере водоотведения (транспортировка сточных вод) на 2020 год.

2. Признать утратившим силу распоряжение службы по тарифам Астраханской области от 14.11.2018 № 57 «Об утверждении производственной программы АО «Астраханская сетевязальная фабрика» (ОГРН 1023000824670) в сфере водоотведения».

3. Начальнику отдела контроля и регулирования тарифов в сферах водоснабжения, водоотведения и обращения с твердыми коммунальными отходами службы по тарифам Астраханской области:

3.1. В срок не позднее трех рабочих дней со дня подписания направить копию настоящего распоряжения в министерство промышленности, транспорта и природных ресурсов Астраханской области для официального опубликования.

3.2. В течение семи рабочих дней со дня подписания направить копию настоящего распоряжения и копию протокола заседания коллегии службы по тарифам Астраханской области от 09.12.2019 № 174 в АО «Астраханская сетевязальная фабрика» (ОГРН 1023000824670).

3.3. В течение семи рабочих дней со дня принятия направить копию настоящего распоряжения и копию протокола заседания коллегии службы по тарифам Астраханской области от 09.12.2019 № 174 в Федеральную антимонопольную службу (в том числе в электронном виде).

3.4. В семидневный срок со дня подписания обеспечить включение настоящего распоряжения в справочно-правовые системы «КонсультантПлюс» ООО «РентаСервис» и «Гарант» ООО «Астрахань-Гарант-Сервис».

3.5. В течение пяти календарных дней со дня подписания разместить настоящее распоряжение и протокол заседания коллегии службы по тарифам Астраханской области от 09.12.2019 № 174 на сайте службы по тарифам Астраханской области (http://astrtarif.ru).

4. Распоряжение вступает в силу с 01.01.2020.

***И.о. руководителя***
***О.В. СТЕПАНИЩЕВА***

УТВЕРЖДЕНА
распоряжением службы по
тарифам Астраханской области
от 09.12.2019 № 96

**Производственная программа**
**АО «Астраханская сетевязальная фабрика» (ОГРН 1023000824670) в сфере водоотведения (транспортировка сточных вод) на 2020 год**

**Раздел 1. Паспорт производственной программы**

| | |
|---|---|
| Наименование регулируемой организации, адрес местонахождения | ОАО «Астраханская сетевязальная фабрика» (ОГРН 1023000824670), 414041, г. Астрахань, ул. Красная Набережная, 171 |
| Наименование органа регулирования, адрес местонахождения | Служба по тарифам Астраханской области, 414000, Астраханская область, г. Астрахань, ул. Кирова/ пер. Театральный, 19/4 |
| Период реализации производственной программы | 01.01.2020-31.12.2020 |

**Раздел 2. Планируемый объем транспортируемых сточных вод**

| № п/п | Показатели производственной деятельности | Единицы измерения | Величина показателя на период регулирования |
|---|---|---|---|
| 1 | 2 | 3 | 4 |
| 1. | Объем транспортируемых сточных вод | тыс. куб.м. | 19,11 |

**Раздел 3. Перечень плановых мероприятий по ремонту объектов централизованной системы водоотведения, мероприятий, направленных на улучшение качества очистки сточных вод**

| № п/п | Наименование мероприятий | График реализации | Финансовые потребности на реализацию мероприятий, тыс. руб. |
|---|---|---|---|
| 1 | 2 | 3 | 4 |
| 1 | - | - | - |
| | **Итого** | - | - |

**Раздел 4. Перечень плановых мероприятий по энергосбережению и повышению энергетической эффективности**

| № п/п | Наименование мероприятий | График реализации | Финансовые потребности на реализацию мероприятий, тыс. руб. |
|---|---|---|---|
| 1 | 2 | 3 | 4 |
| 1 | | | - |
| | **Итого** | - | - |

**Раздел 5. Объем финансовых потребностей, необходимых для реализации производственной программы**

| № п/п | Наименование | Ед. изм. | Финансовые потребности, необходимые для реализации производственной программы |
|---|---|---|---|
| 1 | 2 | 3 | 4 |
| 1 | Объем финансовых потребностей | тыс. руб. | 152,17 |

**Раздел 6. Плановые значения показателей надежности, качества и энергетической эффективности объектов централизованных систем водоотведения АО «Астраханская сетевязальная фабрика» (ОГРН 1023000824670)**

Плановые значения показателей надежности, качества и энергетической эффективности объектов централизованных систем водоотведения уполномоченным органом (министерством строительства и жилищно-коммунального хозяйства Астраханской области) не утверждены.

**Раздел 7. Расчет эффективности производственной программы**

Расчет эффективности производственной программы АО «Астраханская сетевязальная фабрика» (ОГРН 1023000824670) в сфере водоотведения (транспортировка сточных вод) не проводился в связи со сроком реализации производственной программы в рамках одного календарного года.

**Раздел 8. Отчет об исполнении производственной программы за истекший период регулирования**

**Раздел 8.1. Отчет об обеспечении прогнозируемого объема и качества услуг**

| № п/п | Показатели производственной деятельности | Ед. изм. | Плановая величина показателя на истекший период регулирования | Фактическая величина показателя за истекший период регулирования | Примечание |
|---|---|---|---|---|---|
| 1 | 2 | 3 | 4 | 5 | 6 |
| 1 | Объем реализации товаров и услуг, в том числе по потребителям: | тыс. куб. м | 27,54 | 19,04 | |
| 1.1 | населению | тыс. куб. м | - | - | |
| 1.2 | бюджетным потребителям | тыс. куб. м | - | - | |
| 1.3 | прочим потребителям | тыс. куб. м | 27,54 | 19,04 | |

**Раздел 8.2. Отчет о мероприятиях по повышению эффективности деятельности**

| № п/п | Наименование мероприятий | Срок реализации мероприятия, лет | Плановые показатели на истекший период регулирования | | | | Фактические показатели за истекший период регулирования | | | | Примечание |
|---|---|---|---|---|---|---|---|---|---|---|---|
| | | | финансовые потребности на реализацию мероприятий, тыс. руб. | ожидаемый эффект | | | финансовые средства, направленные на реализацию мероприятий, тыс. руб. | результат выполнения мероприятий | достигнутый эффект | | |
| | | | | наименование показателя | тыс. руб. | % | | | тыс. руб. | % | |
| 1 | 2 | 3 | 4 | 5 | 6 | 7 | 8 | 9 | 10 | 11 | 12 |
| 1 | | 1 | - | - | - | - | - | - | - | - | - |
| | **Итого** | **x** | - | **x** | | **x** | - | **x** | | **x** | **x** |

**Раздел 8.3. Отчет о мероприятиях по энергосбережению и повышению энергетической эффективности**

| № п/п | Наименование мероприятия | Срок реализации мероприятия, лет | Плановые показатели на истекший период регулирования | | | | Фактические показатели за истекший период регулирования | | | | Примечание |
|---|---|---|---|---|---|---|---|---|---|---|---|
| | | | финансовые потребности на реализацию мероприятий, тыс. руб. | ожидаемый эффект | | | финансовые средства, направленные на реализацию мероприятий, тыс. руб. | результат выполнения мероприятий | достигнутый эффект | | |
| | | | | наименование показателя | тыс. руб. | % | | | тыс. руб. | % | |
| 1 | 2 | 3 | 4 | 5 | 6 | 7 | 8 | 9 | 10 | 11 | 12 |
| 1 | | - | - | - | - | - | - | - | - | - | - |
| | Итого | x | - | x | | x | - | x | | x | x |

**Раздел 9. Мероприятия, направленные на повышение качества обслуживания абонентов**

| № п/п | Наименование мероприятий | График реализации мероприятий | Финансовые потребности на реализацию мероприятий, тыс. руб. |
|---|---|---|---|
| 1 | 2 | 3 | 4 |
| 1. | | | |

# СЛУЖБА ПО ТАРИФАМ АСТРАХАНСКОЙ ОБЛАСТИ

## РАСПОРЯЖЕНИЕ

**09.12.2019 №98**

## О ВНЕСЕНИИ ИЗМЕНЕНИЙ В РАСПОРЯЖЕНИЕ СЛУЖБЫ ПО ТАРИФАМ АСТРАХАНСКОЙ ОБЛАСТИ от 13.12.2017 № 161

В соответствии с Федеральным законом от 24.06.98 № 89-ФЗ «Об отходах производства и потребления», постановлением Правительства Российской Федерации от 16.05.2016 № 424 «Об утверждении порядка разработки, согласования, утверждения и корректировки инвестиционных и производственных программ в области обращения с твердыми коммунальными отходами, в том числе порядка определения плановых и фактических значений показателей эффективности объектов, используемых для обработки, обезвреживания и захоронения твердых коммунальных отходов», постановлением Правительства Астраханской области от 06.04.2005 № 49-П «О службе по тарифам Астраханской области», протоколом заседания коллегии службы по тарифам Астраханской области от 09.12.2019 № 177:

1. Внести в производственную программу Межмуниципального ООО «Эколог» (ОГРН 1103021000037) в области обращения с твердыми коммунальными отходами на 2018-2020 годы, утвержденную распоряжением службы по тарифам Астраханской области от 13.12.2017 № 161, следующие изменения:

- раздел 2 «Планируемый объем обрабатываемых, обезвреживаемых и размещаемых твердых коммунальных отходов» изложить в новой редакции согласно приложению к настоящему распоряжению;

- в разделе 4 «Объем финансовых потребностей, необходимых для реализации производственной программы» цифры «38 947,11» заменить цифрами «931,57».

2. Начальнику отдела контроля и регулирования тарифов в сферах водоснабжения, водоотведения и обращения с твердыми коммунальными отходами службы по тарифам Астраханской области:

2.1. В срок не позднее трех рабочих дней со дня подписания направить копию настоящего распоряжения в министерство промышленности, транспорта и природных ресурсов Астраханской области для официального опубликования.

2.2. В течение семи рабочих дней со дня подписания направить копию настоящего распоряжения и копию протокола заседания коллегии службы по тарифам Астраханской области от 09.12.2019 № 177 в Межмуниципальное ООО «Эколог» (ОГРН 1103021000037).

2.3. В течение семи рабочих дней со дня принятия направить копию настоящего распоряжения и копию протокола заседания коллегии службы по тарифам Астраханской области от 09.12.2019 № 177 в Федеральную антимонопольную службу (в том числе в электронном виде).

2.4. В семидневный срок со дня принятия обеспечить включение настоящего распоряжения в справочно-правовые системы «Консультант Плюс» ООО «РентаСервис» и «Гарант» ООО «Астрахань-Гарант-Сервис».

2.5. В течение пяти календарных дней со дня подписания разместить настоящее распоряжение и протокол заседания коллегии службы по тарифам Астраханской области от 09.12.2019 № 177 на сайте службы по тарифам Астраханской области (http://astrtarif.ru).

3. Распоряжение вступает в силу с 01.01.2020.

***И.о. руководителя***
***О.В. СТЕПАНИЩЕВА***

Приложение к распоряжению службы по тарифам Астраханской области от 09.12.2019 № 98

Раздел 2. Планируемая масса (объем) обрабатываемых, обезвреживаемых и захораниваемых твердых коммунальных отходов

| № п/п | Показатели производственной деятельности | Единица измерения | Величина показателя | | |
|---|---|---|---|---|---|
| | | | 2018 год | 2019 год | 2020 год |
| 1 | 2 | 3 | 4 | 5 | 6 |
| 1 | Масса (объем) обрабатываемых твердых коммунальных отходов | тыс. тонн | ' | ' | ' |
| | | тыс. куб. м | ' | ' | ' |
| 2 | Масса (объем) обезвреживаемых твердых коммунальных отходов | тыс. тонн | ' | ' | |
| | | тыс. куб. м | ' | ' | |
| 3 | Масса (объем) захораниваемых твердых коммунальных отходов | тыс. тонн | 74,00 | 43,28 | 14,574 |
| | | тыс. куб. м | 370,00 | 216,38 | 95,212* |

*Исходя из средней расчетной плотности твердых коммунальных отходов, определенной Территориальной схемой обращения с отходами, в том числе твердыми коммунальными отходами на территории Астраханской области, утвержденной Постановлением Министерства жилищно-коммунального хозяйства Астраханской области от 23.09.2016 №42-п.

# МИНИСТЕРСТВО СТРОИТЕЛЬСТВА И ЖИЛИЩНО-КОММУНАЛЬНОГО ХОЗЯЙСТВА АСТРАХАНСКОЙ ОБЛАСТИ

## ПОСТАНОВЛЕНИЕ

**10.12.2019 №51**

## О ВНЕСЕНИИ ИЗМЕНЕНИЙ В ПОСТАНОВЛЕНИЕ МИНИСТЕРСТВА СТРОИТЕЛЬСТВА И ЖИЛИЩНО-КОММУНАЛЬНОГО ХОЗЯЙСТВА АСТРАХАНСКОЙ ОБЛАСТИ от 12.03.2018 № 13

В соответствии с Федеральным законом от 27.07.2010 № 210-ФЗ «Об организации предоставления государственных и муниципальных услуг» и постановлением Правительства Астраханской области от 30.09.2010 № 427-П «О порядке разработки и утверждения административных регламентов предоставления государственных услуг» министерство строительства и жилищно-коммунального хозяйства Астраханской области

ПОСТАНОВЛЯЕТ:

1. Внести в постановление министерства строительства и жилищно-коммунального хозяйства Астраханской области от 12.03.2018 № 13 «Об административном регламенте министерства строительства и жилищно-коммунального хозяйства Астраханской области предоставления государственной услуги «Предоставление информации о порядке предоставления жилищно-коммунальных услуг населению» следующие изменения:

1.1. По всему тексту административного регламента министерства строительства и жилищно-коммунального хозяйства Астраханской области предоставления государственной услуги «Предоставление информации о порядке предоставления жилищно-коммунальных услуг населению», утвержденного постановлением (далее - административный регламент), слова «отчество (при наличии)» заменить словами «отчество (последнее - при наличии)».

1.2. В разделе 2 административного регламента:

- подраздел 2.2 дополнить пунктом 2.2.3 следующего содержания:

«2.2.3. Информирование о предоставлении государственной услуги осуществляет министерство.

Порядок информирования о предоставлении государственной услуги размещен на официальном сайте министерства https://minstroy.astrobl.ru в информационно-телекоммуникационной сети «Интернет» (далее - официальный сайт министерства, сеть «Интернет» соответственно), в государственных информационных системах «Единый портал государственных и муниципальных услуг (функций)» http://www.gosuslugi.ru (далее - единый портал) и «Региональный портал государственных и муниципальных услуг (функций) Астраханской области» http://gosuslugi.astrobl.ru (далее - региональный портал) в сети «Интернет».»;

- в подразделе 2.3 слова «заместителя председателя Правительства Астраханской области -» исключить;

- в подразделе 2.5:

- дополнить пунктом 2.5.2 следующего содержания:

«2.5.2. При предоставлении государственной услуги министерство не вправе требовать:

- представления документов и информации или осуществления действий, представление или осуществление которых не предусмотрено нормативными правовыми актами, регулирующими отношения, возникающие в связи с предоставлением государственной услуги;

- представления документов и информации, которые находятся в распоряжении министерства, иных государственных органов, органов местного самоуправления либо подведомственных государственным органам или органам местного самоуправления организаций, участвующих в предоставлении государственной услуги, в соответствии с нормативными правовыми актами Российской Федерации, Астраханской области, муниципальными правовыми актами, за исключением документов, включенных в определенный частью 6 статьи 7 Федерального закона от 27.07.2010 № 210-ФЗ «Об организации предоставления государственных и муниципальных услуг» перечень документов.»;

- пункт 2.5.2 считать пунктом 2.5.3;

- абзац четвертый пункта 2.5.3 изложить в новой редакции:

«- посредством единого и регионального порталов;»;

- подраздел 2.6 изложить в новой редакции:

«2.6. Исчерпывающий перечень оснований для отказа в приеме документов, необходимых для предоставления государственной услуги

Основания для отказа в приеме документов, необходимых для предоставления государственной услуги, отсутствуют.»;

- дополнить подразделом 2.7 следующего содержания:

«2.7. Исчерпывающий перечень оснований для приостановления предоставления государственной услуги или отказа в предоставлении государственной услуги

2.7.1. Основания для приостановления предоставления государственной услуги, предусмотренные федеральными законами и принятыми в соответствии с ними иными нормативными правовыми актами Российской Федерации, законами и иными нормативными правовыми актами Астраханской области, отсутствуют.

2.7.2. Основания для отказа в предоставлении государственной услуги отсутствуют.»;

- подразделы 2.7 - 2.11 считать соответственно подразделами 2.8 - 2.12;

- подраздел 2.9 изложить в новой редакции:

«2.9. Правовые основания для предоставления государственной услуги

Перечень нормативных и иных правовых актов Российской Федерации, Астраханской области, непосредственно регулирующих предоставление государственной услуги (с указанием их реквизитов, первоначального источника их официального опубликования), размещен на официальном сайте министерства, едином, региональном порталах.»;

- в абзаце шестом подраздела 2.10 слова «(www.minstroy.astrobl.ru) в сети «Интернет» (далее - официальный сайт министерства)» исключить;

- подраздел 2.12 дополнить абзацем следующего содержания:

«Виды электронной подписи, которые допускаются к использованию при обращении за получением государственной услуги, в том числе с учетом права заявителя - физического лица использовать простую электронную подпись, определяются Правилами определения видов электронной подписи, использование которых допускается при обращении за получением государственных и муниципальных услуг, утвержденными постановлением Правительства Российской Федерации от 25.06.2012 № 634.».

1.3. В разделе 3 административного регламента:

- абзац первый подраздела 3.1 признать утратившим силу;

- дополнить подразделом 3.5 следующего содержания:

«3.5. Исправление допущенных опечаток и ошибок в выданных в результате предоставления государственной услуги документах

В случае выявления заявителем в документах, полученных в результате предоставления государственной услуги, опечаток и ошибок заявитель представляет в министерство заявление об исправлении опечаток и ошибок.

Исправление допущенных опечаток и ошибок в выданных в результате предоставления государственной услуги документах выполняется бесплатно.

Должностное лицо министерства, ответственное за предоставление государственной услуги, в срок, не превышающий 3 рабочих дней со дня поступления заявления об исправлении опечаток и ошибок в министерство, проводит проверку указанных в заявлении об исправлении опечаток и ошибок сведений.

В случае выявления допущенных опечаток и ошибок в выданных в результате предоставления государственной услуги документах должностное лицо министерства, ответственное за предоставление государственной услуги, осуществляет их замену (исправление) и направление заявителю в срок, не превышающий 3 рабочих дней со дня проведения проверки указанных в заявлении об исправлении опечаток и ошибок сведений.

Результатом исполнения данной административной процедуры является исправление допущенных опечаток и ошибок в выданных в результате предоставления государственной услуги документах либо направление заявителю уведомления об отсутствии опечаток и ошибок в выданных в результате предоставления государственной услуги документах.

Срок исполнения данной административной процедуры составляет не более 7 рабочих дней.».

1.4. В разделе 5 административного регламента:

- наименование подраздела 5.2 дополнить словами «, в том числе с использованием единого и регионального порталов»;

- подраздел 5.3 изложить в новой редакции:

«5.3. Предмет жалобы

Заявитель может обратиться с жалобой, в том числе в следующих случаях:

- нарушение срока регистрации заявления о предоставлении государственной услуги;

- нарушение срока предоставления государственной услуги;

- требование представления заявителем документов или информации либо осуществления действий, представление или осуществление которых не предусмотрено нормативными правовыми актами Российской Федерации, Астраханской области для предоставления государственной услуги;

- отказ в приеме документов, представление которых предусмотрено нормативными правовыми актами Российской Федерации, нормативными правовыми актами Астраханской области для предоставления государственной услуги;

- отказ в предоставлении государственной услуги, если основания отказа не предусмотрены федеральными законами и принятыми в соответствии с ними иными нормативными правовыми актами Российской Федерации, законами и иными нормативными правовыми актами Астраханской области;

- требование внесения заявителем при предоставлении государственной услуги платы, не предусмотренной нормативными правовыми актами Российской Федерации, нормативными правовыми актами Астраханской области;

- отказ министерства, должностного лица министерства в исправлении допущенных ими опечаток и ошибок в выданных в результате предоставления государственной услуги документах либо нарушение установленного срока таких исправлений;

- нарушение срока или порядка выдачи документов по результатам предоставления государственной услуги;

- приостановление предоставления государственной услуги, если основания приостановления не предусмотрены федеральными законами и принятыми в соответствии с ними иными нормативными правовыми актами Российской Федерации, законами и иными нормативными правовыми актами Астраханской области.»;

- пункт 5.4.1 подраздела 5.4 административного регламента изложить в новой редакции:

«5.4.1. Жалоба рассматривается министерством. В случае если обжалуется решение и действие (бездействие) министра, жалоба подается в Правительство Астраханской области.

В случае если в компетенцию министерства не входит принятие решения по жалобе, в течение 3 рабочих дней со дня ее регистрации министерство направляет жалобу в уполномоченный на ее рассмотрение орган и в письменной форме информирует заявителя о перенаправлении жалобы.»;

- в подразделе 5.5:

В пункте 5.5.2:

дополнить абзацем пятым следующего содержания:

«График работы министерства: понедельник: 08:30 - 17:30; вторник: 08:30 - 17:30; среда: 08:30 - 17:30; четверг: 08:30 - 17:30; пятница: 08:30 - 17:30; перерыв на обед: 12:00 - 13:00; суббота, воскресенье - выходной.»;

абзац восемнадцатый изложить в новой редакции:

«Почтовые адреса, графики работы и номера телефонов структурных подразделений МФЦ указаны на официальном сайте МФЦ в сети «Интернет».»;

- в абзаце втором пункта 5.5.5 слова «пункте 1 приложения № 2 к административному регламенту» заменить словами «пункте 5.5.2 подраздела 5.5 раздела 5 административного регламента»;

- подраздел 5.6 изложить в новой редакции:

«5.6. Сроки рассмотрения жалобы

Жалоба, поступившая в министерство, подлежит регистрации не позднее следующего рабочего дня со дня ее поступления. Жалоба рассматривается в течение 10 рабочих дней со дня ее регистрации в министерстве.

В случае обжалования отказа министерства, его должностного лица в приеме документов у заявителя либо в исправлении допущенных опечаток и ошибок или в случае обжалования заявителем нарушения установленного срока таких исправлений жалоба рассматривается в течение 3 рабочих дней со дня ее регистрации в министерстве.»;

- в подразделе 5.7:

абзац первый изложить в новой редакции:

«По результатам рассмотрения жалобы в соответствии с частью 7 статьи 11.2 Федерального закона от 27.07.2010 № 210-ФЗ «Об организации предоставления государственных и муниципальных услуг» министерство принимает одно из следующих решений:»;

дополнить абзацами вторым, третьим следующего содержания:

«- жалоба удовлетворяется;

- в удовлетворении жалобы отказывается.»;

- пункт 5.8.1 подраздела 5.8 административного регламента изложить в новой редакции:

«5.8.1. Ответ о результатах рассмотрения жалобы направляется заявителю не позднее дня, следующего за днем принятия решения по жалобе, на бумажном носителе по почте (заказным письмом с уведомлением о вручении) или в электронном виде в формате электронного документа, подписанного усиленной квалифицированной электронной подписью, либо выдается заявителю лично в зависимости от способа, указанного заявителем в жалобе.

В случае если жалоба удовлетворяется, в ответе указывается информация о действиях, осуществляемых министерством, должностным лицом министерства, в целях незамедлительного устранения выявленных нарушений в процессе предоставления государственной услуги, приносятся извинения за доставленные неудобства, а также указывается информация о дальнейших действиях заявителя в целях получения государственной услуги.

В случае если в удовлетворении жалобы отказывается, в ответе приводятся аргументированные разъяснения о причинах принятого решения, а также указывается информация о порядке обжалования принятого решения.

В случае если жалоба была направлена способом, указанным в абзаце четвертом пункта 5.5.6 подраздела 5.5 раздела 5 административного регламента, ответ заявителю направляется посредством системы досудебного обжалования (при использовании министерством системы досудебного обжалования).»;

- пункт 5.8.3 подраздела 5.8 административного регламента изложить в новой редакции:

«5.8.3. Ответ по результатам рассмотрения жалобы подписывается уполномоченным на рассмотрение жалобы должностным лицом министерства.

Ответ в форме электронного документа подписывается усиленной квалифицированной электронной подписью уполномоченного на рассмотрение жалобы должностного лица министерства.»;

- дополнить подразделом 5.9 следующего содержания:

«5.9. Порядок обжалования решения по жалобе

Решение по результатам рассмотрения жалобы может быть обжаловано заявителем у вышестоящего должностного лица или в судебном порядке в соответствии с законодательством Российской Федерации.»;

- подразделы 5.9 - 5.11 считать соответственно подразделами 5.10 - 5.12;

- подраздел 5.11 признать утратившим силу;

- в наименовании подраздела 5.12 слово «отказывают» заменить словом «отказывает»;

- дополнить подразделом 5.13 следующего содержания:

«5.13. Перечень случаев, в которых министерство оставляет жалобу без рассмотрения

Министерство вправе оставить жалобу без рассмотрения в следующих случаях:

- наличие в жалобе нецензурных либо оскорбительных выражений, угроз жизни, здоровью и имуществу должностных лиц министерства, а также членов их семьи;

- отсутствие возможности прочитать какую-либо часть текста жалобы, фамилию, имя, отчество (последнее - при наличии) и (или) почтовый адрес заявителя, указанные в жалобе.

Заявитель информируется об оставлении жалобы без рассмотрения в течение 3 рабочих дней со дня регистрации жалобы в министерстве.».

1.5. В приложении № 1 к административному регламенту слова «Заместителю председателя Правительства Астраханской области - министру» заменить словом «Министру»;

1.6. Приложения № 2 - 4 к административному регламенту признать утратившими силу.

2. Сектору контроля правового и кадрового управления министерства строительства и жилищно-коммунального хозяйства Астраханской области:

- в течение 3 рабочих дней со дня подписания направить копию настоящего постановления в министерство промышленности, транспорта и природных ресурсов Астраханской области для официального опубликования в средствах массовых информациях;

- в семидневный срок после принятия направить копию настоящего постановления в Управление Министерства юстиции Российской Федерации Астраханской области;

- направить копию настоящего постановления в прокуратуру Астраханской области не позднее семи дней со дня подписания;

- не позднее семи рабочих дней со дня подписания направить копию настоящего постановления поставщикам справочно-правовых систем ООО «Астрахань-Гарант-Сервис» и ООО «Информационный центр «КонсультантСервис» для включения в электронные базы данных;

- в десятидневный срок со дня принятия постановления разместить его на официальном сайте министерства.

3. Отделу отраслевого анализа и мониторинга в ЖКХ департамента жилищно-коммунального хозяйства министерства строительства и жилищно-коммунального хозяйства Астраханской области актуализировать сведения о государственной услуге «Предоставление информации о порядке предоставления жилищно-коммунальных услуг населению» в государственной информационной системе «Региональный реестр государственных услуг (функций) Астраханской области».

4. Постановление вступает в силу по истечении 10 дней после дня его официального опубликования.

***Министр строительства и жилищно – коммунального хозяйства Астраханской области***
***М.В. БОГОМОЛОВ***

# МИНИСТЕРСТВО ФИНАНСОВ АСТРАХАНСКОЙ ОБЛАСТИ

## ПОСТАНОВЛЕНИЕ

**11.12.2019 №48-п**

## О ПОРЯДКЕ ПРИМЕНЕНИЯ БЮДЖЕТНОЙ КЛАССИФИКАЦИИ РОССИЙСКОЙ ФЕДЕРАЦИИ В ЧАСТИ, ОТНОСЯЩЕЙСЯ К БЮДЖЕТУ АСТРАХАНСКОЙ ОБЛАСТИ И БЮДЖЕТУ ТЕРРИТОРИАЛЬНОГО ФОНДА ОБЯЗАТЕЛЬНОГО МЕДИЦИНСКОГО СТРАХОВАНИЯ АСТРАХАНСКОЙ ОБЛАСТИ НА 2020 ГОД И НА ПЛАНОВЫЙ ПЕРИОД 2021 И 2022 ГОДОВ

В соответствии с абзацем четвертым пункта 4 статьи 21 Бюджетного кодекса Российской Федерации министерство финансов Астраханской области

ПОСТАНОВЛЯЕТ:

1. Утвердить:

1.1. Перечень кодов подвидов по видам доходов, главными администраторами которых являются органы государственной власти Астраханской области.

1.2. Порядок применения бюджетной классификации Российской Федерации в части, относящейся к бюджету Астраханской области и бюджету территориального фонда обязательного медицинского страхования Астраханской области (далее - бюджет ТФОМС Астраханской области).

1.3. Правила применения целевых статей бюджетной классификации расходов для отражения расходов бюджета Астраханской области и бюджета ТФОМС Астраханской области.

1.4. Правила применения универсальных направлений расходов, увязываемых с целевыми статьями подпрограмм, основных мероприятий государственных программ Астраханской области, ведомственных целевых программ, не включенных в состав государственных программ Астраханской области, непрограммными направлениями расходов органов государственной власти Астраханской области.

1.5. Перечень и коды целевых статей расходов бюджетной классификации Российской Федерации в части, относящейся к бюджету Астраханской области и бюджету ТФОМС Астраханской области.

1.6. Порядок применения целевых статей расходов бюджета Астраханской области, финансовое обеспечение которых осуществляется за счет межбюджетных субсидий, субвенций и иных межбюджетных трансфертов, имеющих целевое назначение.

1.7. Перечень кодов видов источников финансирования дефицита бюджета Астраханской области.

2. Признать утратившими силу постановления министерства финансов Астраханской области:

- от 12.12.2018 № 38-п «О Порядке применения бюджетной классификации Российской Федерации в части, относящейся к бюджету Астраханской области и бюджету территориального фонда обязательного медицинского страхования Астраханской области на 2019 год и на плановый период 2020 и 2021 годов»;
- от 25.03.2019 № 10-п «О внесении изменений в постановление министерства финансов Астраханской области от 12.12.2018 № 38-п»;
- от 16.05.2019 № 19-п «О внесении изменений в постановление министерства финансов Астраханской области от 12.12.2018 № 38-п»;
- от 04.06.2019 № 22-п «О внесении изменений в постановление министерства финансов Астраханской области от 12.12.2018 № 38-п»;
- от 14.10.2019 № 39-п «О внесении изменений в постановление министерства финансов Астраханской области от 12.12.2018 № 38-п»;
- от 10.12.2019 № 45-п «О внесении изменений в постановление министерства финансов Астраханской области от 12.12.2018 № 38-п».

3. Отделу нормативно-правового обеспечения направить настоящее постановление:

- в срок не позднее трех рабочих дней со дня принятия в министерство промышленности, транспорта и природных ресурсов Астраханской области для официального опубликования;
- в семидневный срок со дня принятия поставщикам справочно-правовых систем «КонсультантПлюс» ООО «АИЦ «КонсультантПлюс» и «Гарант» ООО «Астрахань-Гарант-Сервис» для включения в электронную базу данных;
- в семидневный срок со дня принятия в прокуратуру Астраханской области;
- в семидневный срок после дня первого официального опубликования в Управление Министерства юстиции Российской Федерации по Астраханской области с указанием источника его официального опубликования.

4. Настоящее постановление вступает в силу 01.01.2020.

***И.о. заместителя председателя Правительства Астраханской области – министра финансов Астраханской области***
***Е.Н. РЯЗАНОВА***

Утвержден постановлением министерства финансов
Астраханской области от 11.12.2019 №48-п

Перечень
кодов подвидов по видам доходов, главными администраторами которых
являются органы государственной власти Астраханской области

1. В целях администрирования прочих доходов от оказания платных услуг (работ) по коду классификации доходов бюджетов 00011301992020000130 «Прочие доходы от оказания платных услуг (работ) получателями средств бюджетов субъектов Российской Федерации» применяются следующие коды подвида доходов бюджета Астраханской области:

0012 130 - платные услуги (работы), оказываемые казенными учреждениями;
0013 130 - доходы от реализации активов казенных учреждений;
0019 130 - задолженность за рыбоводно-мелиоративные работы (на проведение мероприятий по обеспечению воспроизводства объектов животного мира);
0021 130 - плата за предоставление информации о деятельности органов государственной власти Астраханской области.

2. В целях администрирования прочих доходов от компенсации затрат бюджета Астраханской области, по коду классификации доходов бюджетов 00011302992020000130 «Прочие доходы от компенсации затрат бюджетов субъектов Российской Федерации» применяются следующие коды подвида доходов бюджета Астраханской области:

0011 130 - бюджетная деятельность;
0016 130 - средства, подлежащие возврату в федеральный бюджет;
0017 130 - средства Фонда социального страхования;
0020 130 - компенсация ущерба, наносимого рыбным запасам в результате размещения, строительства, реконструкции, ввода в эксплуатацию, эксплуатации, консервации и ликвидации зданий, сооружений и иных объектов (на проведение мероприятий по восстановлению природной среды и обеспечению воспроизводства объектов животного мира).

3. В целях администрирования административных штрафов, установленных Кодексом Российской Федерации об административных правонарушениях, зачисляемых в бюджет Астраханской области, по коду классификации доходов бюджетов 00011601000010000140 «Административные штрафы, установленные Кодексом Российской Федерации об административных правонарушениях» применяются следующие коды подвида доходов бюджета Астраханской области:

3.1. По коду классификации доходов бюджетов 00011601072010000140 «Административные штрафы, установленные Главой 7 Кодекса Российской Федерации об административных правонарушениях, за административные правонарушения в области охраны собственности, налагаемые должностными лицами органов исполнительной власти субъектов Российской Федерации, учреждениями субъектов Российской Федерации»:

0002 140 - штрафы за уничтожение или повреждение специальных знаков.

3.2. По коду классификации доходов бюджетов 00011601082010000140 «Административные штрафы, установленные Главой 8 Кодекса Российской Федерации об административных правонарушениях, за административные правонарушения в области охраны окружающей среды и природопользования, налагаемые должностными лицами органов исполнительной власти субъектов Российской Федерации, учреждениями субъектов Российской Федерации»:

0023 140 – штрафы за эксплуатацию механических транспортных средств с превышением нормативов содержания загрязняющих веществ в выбросах либо нормативов уровня шума;
0037 140 – штрафы за нарушение правил охоты, правил, регламентирующих рыболовство и другие виды пользования объектами животного мира
9000 140 – иные штрафы.

3.3. По коду классификации доходов бюджетов 00011610092100000140 «Административные штрафы, установленные Главой 9 Кодекса Российской Федерации об административных правонарушениях, за административные правонарушения в промышленности, строительстве и энергетике, налагаемые должностными лицами органов исполнительной власти субъектов Российской Федерации, учреждениями субъектов Российской Федерации»

0016 140 – штрафы за нарушение законодательства об энергосбережении и о повышении энергетической эффективности, предусмотренные частью 10 статьи 9.16 КоАП РФ, в части административных правонарушений, совершаемых организациями, осуществляющими регулируемые виды деятельности;
9000 140 – иные штрафы, предусмотренные статьей 9.15 КоАП РФ.

3.4. По коду классификации доходов бюджетов 00011601142010000140 «Административные штрафы, установленные Главой 14 Кодекса Российской Федерации об административных правонарушениях, за административные правонарушения в области предпринимательской деятельности и деятельности саморегулируемых организаций, налагаемые должностными лицами органов исполнительной власти субъектов Российской Федерации, учреждениями субъектов Российской Федерации»:

9000 140 – иные штрафы, предусмотренные частями 1 и 2 статьи 14.6 КоАП РФ.

3.5. По коду классификации доходов бюджетов 00011601143010000140 «Административные штрафы, установленные Главой 14 Кодекса Российской Федерации об административных правонарушениях, за административные правонарушения в области предпринимательской деятельности и деятельности саморегулируемых организаций, налагаемые мировыми судьями, комиссиями по делам несовершеннолетних и защите их прав»:

9000 140 - иные штрафы, предусмотренные частями 1 и 2 статьи 14.6 КоАП РФ.

3.6. По коду классификации доходов бюджетов 00011601173010000140 «Административные штрафы, установленные Главой 17 Кодекса Российской Федерации об административных правонарушениях, за административные правонарушения, посягающие на институты государственной власти, налагаемые мировыми судьями, комиссиями по делам несовершеннолетних и защите их прав»:

0007 140 - штрафы за невыполнение законных требований прокурора следователя, дознавателя или должностного лица осуществляющего производство по делу об административном правонарушении, предусмотренные статьей 17.7 КоАП РФ);
9000 140 - иные штрафы, предусмотренные статьей 17.9 КоАП РФ.

3.7. По коду классификации доходов бюджетов 00011601192010000140 «Административные штрафы, установленные Главой 19 Кодекса Российской Федерации об административных правонарушениях, за административные правонарушения против порядка управления, налагаемые должностными лицами органов исполнительной власти субъектов Российской Федерации, учреждениями субъектов Российской Федерации»:

0005 140 - штрафы за невыполнение в срок законного предписания (постановления, представления, решения) органа (должностного лица), осуществляющего государственный надзор (контроль), организации, уполномоченной в соответствии с федеральными законами на осуществление государственного надзора (должностного лица), органа (должностного лица), осуществляющего муниципальный контроль, предусмотренные частью 5 статьи 19.5 КоАП РФ);
9000 140 - иные штрафы, предусмотренные частями 1 и 2 статьи 19.7.1 КоАП РФ, частью 1 статьи 19.8.1 КоАП РФ)

3.8. По коду классификации доходов бюджетов 00011601193010000140 «Административные штрафы, установленные Главой 17 Кодекса Российской Федерации об административных правонарушениях, за административные правонарушения, посягающие на институты государственной власти, налагаемые мировыми судьями, комиссиями по делам несовершеннолетних и защите их прав»:

0401 140 - штрафы за воспрепятствование законной деятельности должностного лица органа государственного контроля (надзора), должностного лица организации, уполномоченной в соответствии с федеральными законами на осуществление государственного надзора, должностного лица органа муниципального контроля, предусмотренные статьей 19.4.1 КоАП РФ;
0005 140 - штрафы за невыполнение в срок законного предписания (постановления, представления, решения) органа (должностного лица), осуществляющего государственный надзор (контроль), организации, уполномоченной в соответствии с федеральными законами на осуществление государственного надзора (должностного лица), органа (должностного лица), осуществляющего муниципальный контроль, предусмотренные частями 1 и 5 статьи 19.5 КоАП РФ;
0007 140 - штрафы за непредставление сведений (информации), предусмотренные частью 3 статьи 19.7.1 КоАП РФ);
0009 140 - иные штрафы за нарушение порядка предоставления земельных или лесных участков либо водных объектов), предусмотренных частью 13 статьи 19.4, статьей 19.6, частью 2 статьи 19.8.1, статьей 19.26 КоАП РФ штрафы за нарушение порядка предоставления земельных или лесных участков либо водных объектов;

3.9. По коду классификации доходов бюджетов 00011601203010000140 «Административные штрафы, установленные Главой 20 Кодекса Российской Федерации об административных правонарушениях, за административные правонарушения, посягающие на общественный порядок и общественную безопасность, налагаемые мировыми судьями, комиссиями по делам несовершеннолетних и защите их прав»:

0009 140 - иные штрафы, предусмотренные частью 1 статьи 20.25 КоАП РФ.

4. В целях администрирования иных штрафов, установленных Кодексом Российской Федерации об административных правонарушениях, зачисляемых в бюджет Астраханской области, по коду классификации доходов бюджетов 00011607090020000140 «Иные штрафы, неустойки, пени, уплаченные в соответствии с законом или договором в случае неисполнения или ненадлежащего исполнения обязательств перед государственным органом субъекта Российской Федерации, казенным учреждением субъекта Российской Федерации применяются следующие коды подвида доходов бюджета Астраханской области:

0002 140 - налагаемые административной комиссией при администрации Кировского района города Астрахани;
0002 140 - налагаемые административной комиссией при администрации Ленинского района города Астрахани;
0003 140 - налагаемые административной комиссией при администрации Советского района города Астрахани;
0006 140 - налагаемые административной комиссией при администрации Трусовского района города Астрахани;
0007 140 - налагаемые административной комиссией при администрации Ахтубинского района;
0008 140 - налагаемые административной комиссией при администрации Володарского района;
0009 140 - налагаемые административной комиссией при администрации Енотаевского района;
0010 140 - налагаемые административной комиссией при администрации Икрянинского района;
0011 140 - налагаемые административной комиссией при администрации Камызякского района;
0012 140 - налагаемые административной комиссией при администрации Красноярского района;
0013 140 - налагаемые административной комиссией при администрации Лиманского района;
0014 140 - налагаемые административной комиссией при администрации Наримановского района;
0015 140 - налагаемые административной комиссией при администрации Приволжского района;
0016 140 - налагаемые административной комиссией при администрации Харабалинского района;
0017 140 - налагаемые административной комиссией при администрации Черноярского района;
0018 140 - налагаемые административной комиссией при администрации г. Знаменска;
0027 140 - налагаемые комиссией по делам несовершеннолетних и защите их прав при администрации Кировского района города Астрахани;
0028 140 - налагаемые комиссией по делам несовершеннолетних и защите их прав при администрации Ленинского района города Астрахани;
0029 140 - налагаемые комиссией по делам несовершеннолетних и защите их прав при администрации Советского района города Астрахани;
0030 140 - налагаемые комиссией по делам несовершеннолетних и защите их прав при администрации Трусовского района города Астрахани;
0031 140 - налагаемые комиссией по делам несовершеннолетних и защите их прав при администрации Ахтубинского района;
0032 140 - налагаемые комиссией по делам несовершеннолетних и защите их прав при администрации Володарского района;
0033 140 - налагаемые комиссией по делам несовершеннолетних и защите их прав при администрации Енотаевского района;
0034 140 - налагаемые комиссией по делам несовершеннолетних и защите их прав при администрации Икрянинского района;
0035 140 - налагаемые комиссией по делам несовершеннолетних и защите их прав при администрации Камызякского района;
0036 140 - налагаемые комиссией по делам несовершеннолетних и защите их прав при администрации Красноярского района;
0037 140 - налагаемые комиссией по делам несовершеннолетних и защите их прав при администрации Лиманского района;
0038 140 - налагаемые комиссией по делам несовершеннолетних и защите их прав при администрации Наримановского района;
0039 140 - налагаемые комиссией по делам несовершеннолетних и защите их прав при администрации Приволжского района;
0040 140 - налагаемые комиссией по делам несовершеннолетних и защите их прав при администрации Харабалинского района;
0041 140 - налагаемые комиссией по делам несовершеннолетних и защите их прав при администрации Черноярского района;
0042 140 - налагаемые комиссией по делам несовершеннолетних и защите их прав при администрации «ЗАТО Знаменск».

5. В целях администрирования прочих неналоговых доходов бюджета Астраханской области по коду классификации доходов бюджетов 00011705020020000180 «Прочие неналоговые доходы бюджетов субъектов Российской Федерации» применяются следующие коды подвида доходов бюджета Астраханской области:

0001 180 - плата за предоставление рыбопромыслового участка для организации любительского и спортивного рыболовства;
0002 180 - задаток для участия в конкурсе за право заключения договора о предоставлении рыбопромыслового участка для организации любительского и спортивного рыболовства;
0003 180 - задаток для участия в аукционе по продаже права на заключение договора о закреплении долей и (или) договора пользования водными биоресурсами для осуществления прибрежного рыболовства, за исключением анадромных, катадромных и трансграничных видов рыб;
0004 180 - доплата победителей аукциона по продаже права на заключение договора о закреплении долей и (или) договора пользования водными биоресурсами для осуществления прибрежного рыболовства, за исключением анадромных, катадромных и трансграничных видов рыб до окончательной стоимости предмета аукциона;
0022 180 - плата за предоставление рыбопромыслового участка для осуществления товарного рыбоводства на территории Астраханской области.

6. В целях администрирования субсидий бюджета Астраханской области из местных бюджетов для формирования региональных фондов финансовой поддержки поселений и региональных фондов финансовой поддержки муниципальных районов (городских округов), по коду классификации доходов бюджетов 00020220086020000150 «Субсидии бюджетам субъектов Российской Федерации из местных бюджетов для формирования региональных фондов финансовой поддержки поселений (внутригородских районов) и региональных фондов финансовой поддержки муниципальных районов (городских округов, городских округов в внутригородским делением)» применяются следующие коды подвида доходов бюджета Астраханской области:

0001 150 - из бюджета муниципального района;
0002 150 - из бюджетов поселений.

7. В целях администрирования доходов от предоставления иных межбюджетных трансфертов, передаваемых бюджету Астраханской области для компенсации дополнительных расходов, возникших в результате решений, принятых органами власти другого уровня по коду классификации доходов бюджетов 000 2 02 45160 02 0000 150 «Межбюджетные трансферты, передаваемые бюджетам субъектов Российской Федерации для компенсации дополнительных расходов, возникших в результате решений, принятых органами власти другого уровня» применяются следующие коды подвида доходов бюджета Астраханской области:

0030 150 - иной межбюджетный трансферт для компенсации дополнительных расходов на строительство и реконструкцию автомобильных дорог общего пользования с твердым покрытием, ведущих от сети автомобильных дорог общего пользования к ближайшим общественно значимым объектам сельских населенных пунктов, а также к объектам производства и переработки сельскохозяйственной продукции, в рамках подпрограммы «Устойчивое развитие сельских территорий Астраханской области» государственной программы «Развитие сельского хозяйства, пищевой и рыбной промышленности Астраханской области»;
0031 150 - иной межбюджетный трансферт для компенсации дополнительных расходов на проведение в 2020 году комплексных кадастровых работ;
0032 150 - иной межбюджетный трансферт для компенсации дополнительных расходов на реализацию мероприятия по улучшению жилищных условий граждан, проживающих в сельской местности, в том числе молодых семей и молодых специалистов, в виде строительства (приобретения) жилья в сельской местности, проектов (строительство и реконструкцию объектов) обустройства объектами социальной и инженерной инфраструктуры населенных пунктов, расположенных в сельской местности, проектов комплексного обустройства площадок под компактную жилищную застройку в рамках подпрограммы «Устойчивое развитие сельских территорий Астраханской области» государственной программы «Развитие сельского хозяйства, пищевой и рыбной промышленности Астраханской области»;
0033 150 - иной межбюджетный трансферт для компенсации дополнительных расходов на реализацию муниципальных программ формирования современной городской среды;
0034 150 - иной межбюджетный трансферт для компенсации дополнительных расходов на реализацию мероприятий по благоустройству парков;
0035 150 - иной межбюджетный трансферт для компенсации дополнительных расходов на обеспечение развития и укрепления материально-технической базы муниципальных домов культуры;
0036 150 - иной межбюджетный трансферт для компенсации дополнительных расходов на поддержку отрасли культуры;
0037 150 - иной межбюджетный трансферт для компенсации дополнительных расходов на реализацию мероприятий подпрограммы «Обеспечение жильем молодых семей в Астраханской области» государственной программы «Молодежь Астраханской области»;
0038 150 - иной межбюджетный трансферт для компенсации дополнительных расходов на софинансирование объектов капитального строительства муниципальной собственности, включенных в перечень мероприятий государственной программы «Развитие физической культуры и спорта в Астраханской области»;
0039 150 - иной межбюджетный трансферт для компенсации дополнительных расходов на реализацию мероприятий по созданию в дошкольных образовательных, общеобразовательных организациях, организациях дополнительного образования детей (в том числе в организациях, осуществляющих образовательную деятельность по адаптированным основным общеобразовательным программам) условий для получения детьми-инвалидами качественного образования;
0040 150 - иной межбюджетный трансферт для компенсации дополнительных расходов на создание в общеобразовательных организациях, расположенных в сельской местности, условий для занятия физической культурой и спортом;
0041 150 - иной межбюджетный трансферт для компенсации дополнительных расходов на реализацию мероприятий по содействию создания в субъектах Российской Федерации новых мест в общеобразовательных организациях;
0042 150 - иной межбюджетный трансферт для компенсации дополнительных расходов на создание в субъектах Российской Федерации дополнительных мест для детей в возрасте от 2 месяцев до 3 лет в образовательных организациях, осуществляющих образовательную деятельность по образовательным программам дошкольного образования;
0043 150 - иной межбюджетный трансферт для компенсации дополнительных расходов на реализацию мероприятий по развитию жилищного строительства.

8. В целях администрирования доходов бюджета Астраханской области от возврата бюджетными учреждениями остатков субсидий прошлых лет по коду классификации доходов бюджетов 00021802010020000150 «Доходы бюджетов субъектов Российской Федерации от возврата бюджетными учреждениями остатков субсидий прошлых лет» применяются следующие коды подвида доходов бюджета Астраханской области:

0004 150 - федеральные средства;
0005 150 - средства бюджета Астраханской области;
0006 150 - средства внебюджетных фондов.

9. В целях администрирования доходов бюджета Астраханской области от возврата автономными учреждениями остатков субсидий прошлых лет по коду классификации доходов бюджетов 00021802020020000150 «Доходы бюджетов субъектов Российской Федерации от возврата автономными учреждениями остатков субсидий прошлых лет» применяются следующие коды подвида доходов бюджета Астраханской области:

0004 150 - федеральные средства;
0005 150 - средства бюджета Астраханской области;
0006 150 - средства внебюджетных фондов.

Утвержден постановлением министерства финансов
Астраханской области от 11.12.2019 № 48-п

Порядок
применения бюджетной классификации Российской Федерации в части,
относящейся к бюджету Астраханской области и бюджету территориального
фонда обязательного медицинского страхования Астраханской области

1. Общие положения

1. Настоящий Порядок применения бюджетной классификации Российской Федерации в части, относящейся к бюджету Астраханской области и бюджету территориального фонда обязательного медицинского страхования Астраханской области (далее - Порядок), определяет правила применения кодов целевых статей расходов бюджетной классификации расходов и обеспечивает единый подход к отражению расходов бюджета Астраханской области и бюджета территориального фонда обязательного медицинского страхования Астраханской области (далее - бюджет ТФОМС Астраханской области) на 2020 год и на плановый период 2021 и 2022 годов.

2. Настоящий Порядок устанавливает:

единую структуру кода целевой статьи для отражения направления бюджетных ассигнований на реализацию государственных программ Астраханской области и непрограммных направлений деятельности органов государственной власти Астраханской области и ТФОМС Астраханской области (далее - непрограммные направления деятельности);

правила применения кодов целевых статей бюджетной классификации расходов в части, относящейся к бюджету Астраханской области и бюджету ТФОМС Астраханской области (далее - расходов бюджетов);

наименования направлений расходов, увязываемых с кодами целевых статей подпрограмм, основных мероприятий по реализации региональных проектов в рамках национальных проектов, основных мероприятий, ведомственных целевых программ государственных программ Астраханской области, ведомственных целевых программ, не включенных в состав государственных программ Астраханской области, непрограммными направлениями расходов органов государственной власти Астраханской области.

3. Коды целевых статей расходов бюджета ТФОМС Астраханской области обеспечивают привязку бюджетных ассигнований указанного бюджета к основным направлениям деятельности (функциям территориального фонда обязательного медицинского страхования Астраханской области) в установленной сфере деятельности.

4. Структура кода целевой статьи расходов бюджета Астраханской области включает следующие составные части (таблица 1):

4.1. код программного (непрограммного) направления расходов (8 и 9 разряды кода классификации расходов бюджета) - предназначен для кодирования государственных программ Астраханской области, непрограммных направлений деятельности;

4.2. код подпрограммы (10 разряд кода классификации расходов бюджета) - предназначен для кодирования подпрограмм, основных мероприятий по реализации региональных проектов в рамках национальных проектов, основных мероприятий, ведомственных целевых программ государственных программ Астраханской области, ведомственных целевых программ, не включенных в состав государственных программ Астраханской области, непрограммных направлений деятельности;

4.3. 11 разряд кода классификации расходов имеет значение соответствующее кодам федерального бюджета на реализацию национальных проектов Российской Федерации, либо «0», сохраняя единую структуру кода целевой статьи расходов, утвержденную Приказом Минфина России от 06.06.2019 № 86н «Об утверждении кодов (перечней кодов) бюджетной классификации Российской Федерации, относящихся к федеральному бюджету и бюджетам государственных внебюджетных фондов Российской Федерации».

4.4. 12 разряд кода классификации расходов имеет значение соответствующее кодам федерального бюджета на реализацию федеральных проектов Российской Федерации, либо «0», сохраняя единую структуру кода целевой статьи расходов, утвержденную Приказом Минфина России от 06.06.2019 № 86н «Об утверждении кодов (перечней кодов) бюджетной классификации Российской Федерации, относящихся к федеральному бюджету и бюджетам государственных внебюджетных фондов Российской Федерации».

4.4. код направления расходов (13 - 17 разряды кода классификации расходов бюджета) - предназначен для кодирования направлений расходования средств, конкретизирующих (при необходимости) отдельные мероприятия.

Таблица 1

| Целевая статья | | | | | | | | | |
|---|---|---|---|---|---|---|---|---|---|
| Программное (непрограммное) направление деятельности) | | Подпрограмма, основное мероприятие по реализации региональных проектов в рамках национальных проектов, основное мероприятие, ведомственная целевая программа, ведомственная целевая программа, не включенная в состав государственной программы (непрограммное направление расходов) Астраханской области | Национальный проект Российской Федерации | | Направление расходов | | | | |
| 8 | 9 | 10 | 11 | 12 | 13 | 14 | 15 | 16 | 17 |

5. Структуру и код целевой статьи расходов бюджета ТФОМС Астраханской области устанавливает министерство финансов Астраханской области.

6. Целевым статьям бюджета Астраханской области присваиваются уникальные коды, сформированные с применением буквенно-цифрового ряда: 0, 1, 2, 3, 4, 5, 6, 7, 8, 9, A, Б, B, Г, Д, E, Ж, И, К, Л, М, Н, П, Р, С, Т, У, Ф, Ц, Ч, Ш, Щ, Э, Ю, Я, A, D, E, F, G, I, J, L, N, P, Q, R, S, T, U, V, W, Y, Z.

7. Наименования целевых статей бюджета Астраханской области устанавливаются министерством финансов Астраханской области и характеризуют направление бюджетных ассигнований на реализацию:

государственных программ Астраханской области и непрограммных направлений деятельности;

подпрограмм, основных мероприятий по реализации региональных проектов в рамках национальных проектов, основных мероприятий, ведомственных целевых программ государственных программ Астраханской области, ведомственных целевых программ, не включенных в состав государственных программ Астраханской области;

направлений расходов.

8. Увязка направлений расходов с подпрограммой, основным мероприятием, ведомственной целевой программой государственной программы Астраханской области устанавливается по следующей структуре кода целевой статьи:

| | |
|---|---|
| XX 0 00 00000 | Государственная программа Астраханской области; |
| 00 X 00 00000 | Подпрограмма, основное мероприятие, ведомственная целевая программа государственной программы Астраханской области.<br>10 разряд кода классификации расходов бюджета - уникальный код, сформированный с применением буквенно-цифрового ряда: 0, 1, 2, 3, 4, 5, 6, 7, 8, 9, A, Б, B, Г, Д, E, Ж, И, К, Л, М, Н, П, Р, С, Т, У, Ф, Ц, Ч, Ш, Щ, Э, Ю, Я, A, D, E, F, G, I, J, L, N, P, Q, R, S, T, U, V, W, Y, Z. |
| 00 0 00 XXXXX | Направление расходов на реализацию подпрограммы, основного мероприятия, ведомственной целевой программы государственной программы Астраханской области. |

9. Увязка направлений расходов с основными мероприятиями по реализации регионального проекта в рамках национального проекта, государственной программы Астраханской области устанавливается по следующей структуре кода целевой статьи:

| | |
|---|---|
| XX Z 00 00000 | Государственная программа Астраханской области; |
| 00 Z 00 00000 | Основное мероприятие по реализации регионального проекта в рамках национального проекта государственной программы Астраханской области.<br>10 разряд кода классификации расходов бюджета - уникальный код, сформированный с применением буквы «Z». |
| 00 Z XX 00000 | Региональный проект в рамках национального проекта.<br>11 - 12 разряд кода классификации расходов бюджета, соответствующий номеру федерального проекта, входящего в состав национального проекта Российской Федерации |
| 00 Z 00 XXXXX | Направление расходов на реализацию основного мероприятия по реализации регионального проекта в рамках национального проекта государственной программы Астраханской области. |

10. Увязка направлений расходов с ведомственными целевыми программами, не включенными в состав государственных программ Астраханской области, устанавливается по следующей структуре кода целевой статьи:

| | |
|---|---|
| 80 0 00 00000<br>81 0 00 00000 | Ведомственные целевые программы, не включенные в состав государственных программ Астраханской области; |
| 80 X 00 00000<br>81 X 00 00000 | 10 разряд кода классификации расходов бюджета - уникальный код, сформированный с применением цифрового ряда: 1, 2, 3, 4, 5, 6, 7, 8, 9, обозначающий ведомственную целевую программу, не включенную в состав государственных программ Астраханской области; |
| 80 0 00 XXXXX<br>81 0 00 XXXXX | Направление расходов на реализацию ведомственных целевых программ, не включенных в состав государственных программ Астраханской области. |

11. Увязка направлений расходов с непрограммным направлением расходов органов государственной власти Астраханской области по следующей структуре кода целевой статьи:

| | |
|---|---|
| 9X 0 00 00000 | Непрограммное направление деятельности; |
| 9X X 00 00000 | Непрограммное направление расходов. 10 разряд кода классификации расходов бюджета - уникальный код, сформированный с применением буквенно-цифрового ряда: 0, 1, 2, 3, 4, 5, 6, 7, 8, 9, A, Б, B, Г, Д, E, Ж, И, К, Л, М, Н, П, Р, С, Т, У, Ф, Ц, Ч, Ш, Щ, Э, Ю, Я, A, D, E, F, G, I, J, L, N, P, Q, R, S, T, U, V, W, Y, Z. |
| 9X X 00 XXXXX | Направления расходов на реализацию непрограммных мероприятий. |

12. Кодам направлений расходов (13 – 17 разряды кода классификации расходов бюджета Астраханской области) присваиваются уникальные коды, с применением буквенно-цифрового ряда: 0, 1, 2, 3, 4, 5, 6, 7, 8, 9, A, Б, B, Г, Д, E, Ж, И, К, Л, М, Н, П, Р, С, Т, У, Ф, Ц, Ч, Ш, Щ, Э, Ю, Я, A, D, E, F, G, I, J, L, N, P, Q, R, S, T, U, V, W, Y, Z, с учетом следующих особенностей:

0XXXX – расходы на содержание органов власти Астраханской области

1XXXX – расходы на обеспечение деятельности государственных учреждений (организаций) Астраханской области, за исключением:

- субсидий на финансовое обеспечение выполнения государственного задания, а также субсидий на иные цели государственным бюджетным и автономным учреждениям Астраханской области, осуществляющим некоторые мероприятия, требующие обособления, содержащих значения 8XXXX – 8XXXX;

- субсидий на финансовое обеспечение выполнения государственного задания, а также субсидий на иные цели государственным бюджетным и автономным учреждениям Астраханской области, осуществляющим информационное освещение деятельности органов государственной власти Астраханской области, отражаемых по коду направления расходов, содержащих значения 98770 – 98779.

2XXXX – расходы на исполнение публичных обязательств, публичных нормативных обязательств бюджета Астраханской области, в том числе:

2XXX1 – расходы на исполнение публичных обязательств, публичных нормативных обязательств бюджета Астраханской области в соответствии с Законом Астраханской области от 22.12.2016 № 85/2016-ОЗ «О мерах социальной поддержки и социальной помощи отдельным категориям граждан в Астраханской области»;

3XXXX, 5XXXX:

- для отражения расходов бюджета Астраханской области, в том числе расходов на предоставление межбюджетных трансфертов местным бюджетам, местных бюджетов, бюджетов государственных внебюджетных фондов, в целях финансового обеспечения которых предоставляются из федерального бюджета (бюджетов государственных внебюджетных фондов Российской Федерации) субвенции и иные межбюджетные трансферты;

- для отражения расходов бюджета Астраханской области на реализацию региональных проектов, направленных на достижение соответствующих результатов реализации федеральных проектов, в том числе расходов на предоставление межбюджетных трансфертов местным бюджетам, местных бюджетов, в целях финансового обеспечения которых предоставляются из федерального бюджета межбюджетные трансферты;

RXXXX - для отражения расходов бюджета Астраханской области (за исключением расходов на реализацию региональных проектов, направленных на достижение соответствующих результатов реализации федеральных проектов), в том числе расходов на предоставление межбюджетных трансфертов местным бюджетам, в целях софинансирования которых бюджетам субъектов Российской Федерации предоставляются из федерального бюджета субсидии и иные межбюджетные трансферты

4XXXX – расходы на капитальные вложения в объекты государственной собственности Астраханской области

6XXXX:

- для отражения расходов бюджета Астраханской области по предоставлению субсидий, субвенций и иных межбюджетных трансфертов, а также расходов местных бюджетов, источником финансового обеспечения которых являются субвенции и иные межбюджетные трансферты, предоставляемые из бюджета Астраханской области;

- для отражения расходов бюджета Астраханской области по предоставлению субсидий, субвенций и иных межбюджетных трансфертов, а также расходов местных бюджетов, источником финансового обеспечения которых являются межбюджетные трансферты в рамках национальных проектов, предоставляемые из бюджета Астраханской области, в том числе:

67483 – Переселение граждан из аварийного жилищного фонда за счет средств государственной корпорации – Фонд содействия реформированию жилищно-коммунального хозяйства;

67484 – Переселение граждан из аварийного жилищного фонда.

7XXXX – расходы на предоставление субсидий в соответствии со статьями 78, 78.1 Бюджетного кодекса Российской Федерации (за исключением субсидий юридическим лицам, индивидуальным предпринимателям, а также физическим лицам - производителям товаров, работ, услуг по разделу 1200 »Средства массовой информации» классификации расходов бюджетов, отражаемых по коду направления расходов 98770), в том числе:

7XXX1 – расходы на предоставление субсидий с целью обеспечения реализации положений Закона Астраханской области от 22.12.2016 № 85/2016-ОЗ «О мерах социальной поддержки и социальной помощи отдельным категориям граждан в Астраханской области».

8XXXX – расходы бюджета Астраханской области на реализацию мероприятий государственных программ Астраханской области

9XXXX - расходы бюджета Астраханской области по информационному освещению деятельности органов государственной власти Астраханской области и поддержку средств массовой информации, в том числе:

98770 - 98799 – расходы бюджета Астраханской области на закупку работ (услуг) по информационному освещению деятельности органов государственной власти Астраханской области и иных государственных органов, образованных в соответствии с законодательством субъекта Российской Федерации, и поддержку средств массовой информации используются коды направлений расходов, в том числе:

- 98720 Освещение деятельности органа государственной власти Астраханской области в средствах массовой информации, печатных изданиях, в информационно-телекоммуникационной сети «Интернет»;

- 98730 Размещение и распространение материалов, в том числе носящих аудиовизуальный характер, о деятельности органов государственной власти Астраханской области;

- 98740 Производство аудиовизуальной продукции о деятельности органов государственной власти Астраханской области;

- 98750 Трансляция в теле- или радиоэфире (в том числе в рамках новостной программы или отдельной передачи) информации о деятельности органов государственной власти Астраханской области;

- 98760 Информационное сопровождение деятельности органов государственной власти Астраханской области;

- 98770 – 98779 Предоставление субсидий на финансовое обеспечение выполнения государственного задания, а также субсидий на иные цели государственным бюджетным и автономным учреждениям Астраханской области, осуществляющим информационное освещение деятельности органов государственной власти Астраханской области;

- 98780 – 98789 Предоставление субсидий юридическим лицам, за исключением субсидий государственным бюджетным и автономным учреждениям Астраханской области, индивидуальным предпринимателям, а также физическим лицам - производителям товаров, работ, услуг по разделу 1200 »Средства массовой информации» классификации расходов бюджетов;

13. В соответствии с письмом Министерства финансов Российской Федерации от 28.06.2019 № 02-05-11/47971:

- используются целевые статьи расходов бюджета Астраханской области, содержащие следующие направления расходов (6 - 10 разряды кода целевой статьи классификации расходов бюджетов), для отражения расходов бюджета Астраханской области на переселение граждан из аварийного жилищного фонда, осуществляемых:

за счет средств, поступивших от Фонда содействия реформированию жилищно-коммунального хозяйства – XX X F3 67483;

за счет средств бюджета Астраханской области, в том числе за счет субсидий из бюджета Астраханской области местным бюджетам – XX X F3 67484.

- используется целевая статья расходов бюджетов муниципальных образований Астраханской области, содержащая следующее направление расходов (6 - 10 разряды кода целевой статьи классификации расходов бюджетов), для отражения расходов бюджетов муниципальных образований Астраханской области на переселение граждан из аварийного жилищного фонда, осуществляемых за счет средств местных бюджетов – XX X F3 6748S.

14. Расходы бюджета Астраханской области на осуществление полномочий Российской Федерации, при выполнении которых возникают расходные обязательства субъекта Российской Федерации, источником финансового обеспечения которых являются субвенции, формирующие единую субвенцию бюджетам субъектов Российской Федерации и бюджету г. Байконура, предоставляемую из федерального бюджета, на исполнение полномочий Российской Федерации, источником финансового обеспечения которых является единая субвенция, отражаются по следующим кодам направлений расходов:

- 59100 Осуществление переданных полномочий Российской Федерации в области организации, регулирования и охраны водных биологических ресурсов;

- 59200 Осуществление полномочий Российской Федерации в области охраны и использования объектов животного мира (за исключением охотничьих ресурсов и водных биологических ресурсов);

- 59300 Осуществление переданных полномочий Российской Федерации на государственную регистрацию актов гражданского состояния;

- 59400 Осуществление переданных полномочий Российской Федерации по осуществлению деятельности, связанной с перевозкой между субъектами Российской Федерации, а также в пределах территорий государств - участников Содружества Независимых Государств несовершеннолетних, самовольно ушедших из семей, организаций для детей-сирот и детей, оставшихся без попечения родителей, образовательных организаций и иных организаций;

- 59500 Осуществление переданных полномочий Российской Федерации в отношении объектов культурного наследия;

- 59700 Осуществление переданных полномочий Российской Федерации в области охраны и использования охотничьих ресурсов;

- 59800 Осуществление переданных полномочий Российской Федерации в сфере охраны здоровья;

- 59900 Осуществление переданных полномочий Российской Федерации в сфере образования.

15. Отражение в текущем финансовом году расходов бюджета Астраханской области, бюджетов муниципальных образований Астраханской области, бюджета ТФОМС Астраханской области, осуществляемых за счет остатков целевых межбюджетных трансфертов из бюджета Астраханской области (бюджета ТФОМС Астраханской области) прошлых лет, потребность в которых подтверждена, производится в следующем порядке:

при сохранении расходных обязательств по предоставлению в текущем финансовом году целевых межбюджетных трансфертов на указанные цели - по соответствующим направлениям расходов, приведенным в Правилах применения целевых статей бюджетной классификации расходов для отражения расходов бюджета Астраханской области и бюджета ТФОМС Астраханской области, утвержденных настоящим Постановлением;

при отсутствии расходных обязательств по предоставлению в текущем финансовом году целевых межбюджетных трансфертов на указанные цели - по соответствующим направлениям расходов, согласно пункту 16 настоящего Порядка.

16. В целях обособления расходов, предназначенных для отражения расходов бюджета Астраханской области, бюджетов муниципальных образований, бюджета ТФОМС Астраханской области источником финансового обеспечения которых являются неиспользованные остатки межбюджетных трансфертов, имеющих целевое назначение, полученных из бюджета Астраханской области, бюджета ТФОМС Астраханской области, прошлых лет, формирование кода целевых статей расходов производится путем добавления цифры «8» вторым символом направления расходов, по которому они ранее предоставлены, при этом последний символ «0» аннулируется.

Утверждены постановлением министерства финансов
Астраханской области от 11.12.2019 № 48-п

## Правила
## применения целевых статей бюджетной классификации расходов для отражения расходов бюджета Астраханской области и бюджета ТФОМС Астраханской области

### 1. Государственные программы Астраханской области

1.1. 01 0 00 00000 Государственная программа «Развитие здравоохранения Астраханской области»

По данной целевой статье отражаются расходы бюджета Астраханской области на реализацию государственной программы «Развитие здравоохранения Астраханской области», разработанной в соответствии с Перечнем государственных программ Астраханской области, утвержденным Распоряжением Правительства Астраханской области от 15.05.2014 № 197-Пр, осуществляемые по подпрограммам, основным мероприятиям, основным мероприятиям по реализации региональных проектов в рамках национальных проектов, ведомственным целевым программам государственной программы.

1.1.1. 01 1 00 00000 Подпрограмма «Развитие кадрового обеспечения системы здравоохранения Астраханской области» государственной программы «Развитие здравоохранения Астраханской области»

По данной целевой статье отражаются расходы бюджета Астраханской области на реализацию подпрограммы «Развитие кадрового обеспечения системы здравоохранения Астраханской области» государственной программы «Развитие здравоохранения Астраханской области» по соответствующим направлениям расходов, в том числе:

- R1380 Единовременные компенсационные выплаты медицинским работникам (врачам, фельдшерам), прибывшим (переехавшим) на работу в сельские населенные пункты, либо рабочие поселки, либо поселки городского типа, либо города с населением до 50 тыс. человек

По данному направлению расходов отражаются расходы бюджета Астраханской области на единовременные компенсационные выплаты медицинским работникам (врачам, фельдшерам), прибывшим (переехавшим) на работу в сельские населенные пункты, либо рабочие поселки, либо поселки городского типа, либо города с населением до 50 тыс. человек, в том числе за счет субсидий, предоставляемых из федерального бюджета на указанные цели.

1.1.2. 01 2 00 00000 Совершенствование профилактики заболеваний, формирование здорового образа жизни и развитие первичной медико-санитарной помощи в Астраханской области

По данной целевой статье отражаются расходы бюджета Астраханской области на реализацию подпрограммы «Совершенствование профилактики заболеваний, формирование здорового образа жизни и развитие первичной медико-санитарной помощи в Астраханской области» государственной программы «Развитие здравоохранения Астраханской области» по соответствующим направлениям расходов, в том числе:

- R5860 Обеспечение профилактики развития сердечно-сосудистых заболеваний и сердечно-сосудистых осложнений у пациентов высокого риска, находящихся на диспансерном наблюдении.

По данному направлению расходов отражаются расходы бюджета Астраханской области на обеспечение граждан, перенесших острое нарушение мозгового кровообращения, инфаркт миокарда и другие острые сердечно-сосудистые заболевания, лекарственными препаратами, в том числе за счет субсидий, предоставляемых из федерального бюджета на указанные цели.

1.1.3. 01 3 00 00000 Совершенствование оказания специализированной медицинской помощи и скорой медицинской помощи, в том числе скорой специализированной, а также медицинской эвакуации в Астраханской области

По данной целевой статье отражаются расходы бюджета Астраханской области на реализацию подпрограммы «Совершенствование оказания специализированной медицинской помощи и скорой медицинской помощи, в том числе скорой специализированной, а также медицинской эвакуации в Астраханской области» государственной программы «Развитие здравоохранения Астраханской области» по соответствующим направлениям расходов, в том числе:

- R1110 Капитальные вложения в объекты государственной собственности субъектов Российской Федерации

По данному направлению расходов отражаются расходы бюджета Астраханской области на капитальные вложения в объекты государственной собственности Астраханской области, в том числе за счет субсидий из федерального бюджета на софинансирование капитальных вложений в объекты государственной собственности субъектов Российской Федерации.

1.1.4. 01 4 00 00000 Развитие системы охраны здоровья матери и ребенка в Астраханской области

По данной целевой статье отражаются расходы бюджета Астраханской области на реализацию подпрограммы «Развитие системы охраны здоровья матери и ребенка в Астраханской области» государственной программы «Развитие здравоохранения Астраханской области» по соответствующим направлениям расходов.

1.1.5. 01 5 00 00000 Организация обеспечения обязательного медицинского страхования граждан Российской Федерации на территории Астраханской области

По данной целевой статье отражаются расходы бюджета территориального фонда обязательного медицинского страхования Астраханской области на реализацию подпрограммы «Организация обеспечения обязательного медицинского страхования граждан Российской Федерации на территории Астраханской области» государственной программы «Развитие здравоохранения Астраханской области» по соответствующим направлениям расходов, в том числе:

- 10470 Финансовое обеспечение организации обязательного медицинского страхования на территории Астраханской области

По данному направлению расходов отражаются расходы бюджета ТФОМС Астраханской области на финансовое обеспечение организации обязательного медицинского страхования на территории Астраханской области, осуществляемые за счет доходов от размещения временно свободных средств, штрафов, санкций, возмещения ущерба, прочих доходов от компенсации затрат бюджета, прочих неналоговых доходов, доходов от реализации имущества, находящегося в оперативном управлении, прочих межбюджетных трансфертов из бюджетов территориальных фондов обязательного медицинского страхования других субъектов Российской Федерации за медицинскую помощь, оказанную в медицинских организациях Астраханской области лицам, застрахованным на территории других субъектов Российской Федерации, получаемых в ходе исполнения бюджета ТФОМС Астраханской области.

- 50930 Финансовое обеспечение организации обязательного медицинского страхования на территориях субъектов Российской Федерации

По данному направлению расходов отражаются расходы бюджета ТФОМС Астраханской области на финансовое обеспечение организации обязательного медицинского страхования на территории Астраханской области, осуществляемые за счет трансфертов из бюджета Федерального фонда обязательного медицинского страхования.

- 50931 Финансовое обеспечение организации обязательного медицинского страхования на территориях субъектов Российской Федерации (Софинансирование расходов медицинских организаций на оплату труда врачей и среднего медицинского персонала)

По данному направлению расходов отражаются расходы бюджета ТФОМС Астраханской области на софинансирование расходов медицинских организаций на оплату труда врачей и среднего медицинского персонала, осуществляемые за счет межбюджетных трансфертов из бюджета Федерального фонда обязательного медицинского страхования на финансовое обеспечение организации обязательного медицинского страхования на территории Астраханской области.

1.1.6. 01 D 00 00000 Обеспечение оказания медико-социальной поддержки отдельным контингентам населения (в части слухопротезирования, зубопротезирования)

По данной целевой статье отражаются расходы бюджета Астраханской области на реализацию основного мероприятия «Обеспечение оказания медико-социальной поддержки отдельным контингентам населения (в части слухопротезирования, зубопротезирования)» государственной программы «Развитие здравоохранения Астраханской области» по соответствующим направлениям расходов, в том числе:

- 89001 Меры социальной поддержки лиц, признанных реабилитированными, а также лиц, признанных пострадавшими от политических репрессий (зубопротезирование)

По данному направлению расходов отражаются расходы бюджета Астраханской области по предоставлению мер социальной поддержки лиц, признанных реабилитированными, а также лиц, признанных пострадавшими от политических репрессий по бесплатному изготовлению и ремонту зубных протезов (кроме расходов на оплату стоимости драгоценных металлов и металлокерамики) в государственных медицинских организациях Астраханской области, в соответствии с пунктом 6 части 4 статьи 24 Закона Астраханской области от 22.12.2016 № 85/2016-ОЗ «О мерах социальной поддержки и социальной помощи отдельным категориям граждан в Астраханской области».

- 89031 Меры социальной поддержки тружеников тыла (зубопротезирование)

По данному направлению расходов отражаются расходы бюджета Астраханской области по предоставлению мер социальной поддержки тружеников тыла по бесплатному изготовлению и ремонту зубных протезов (кроме расходов на оплату стоимости драгоценных металлов и металлокерамики) в государственных медицинских организациях Астраханской области, в соответствии с пунктом 3 части 2 статьи 21 Закона Астраханской области от 22.12.2016 № 85/2016-ОЗ «О мерах социальной поддержки и социальной помощи отдельным категориям граждан в Астраханской области».

- 89041 Меры социальной поддержки ветеранов труда (зубопротезирование)

По данному направлению расходов отражаются расходы бюджета Астраханской области по предоставлению мер социальной поддержки ветеранам труда по бесплатному изготовлению и ремонту зубных протезов (кроме расходов на оплату стоимости драгоценных металлов и металлокерамики) в государственных медицинских организациях Астраханской области, в соответствии с пунктом 2 части 2 статьи 22 Закона Астраханской области от 22.12.2016 № 85/2016-ОЗ «О мерах социальной поддержки и социальной помощи отдельным категориям граждан в Астраханской области».

1.1.7. 01 F 00 00000 Обеспечение лекарственными препаратами особых категорий пациентов с тяжелыми и редкими заболеваниями на территории Астраханской области

По данной целевой статье отражаются расходы бюджета Астраханской области на реализацию основного мероприятия «Обеспечение лекарственными препаратами особых категорий пациентов с тяжелыми и редкими заболеваниями на территории Астраханской области» государственной программы «Развитие здравоохранения Астраханской области» по соответствующим направлениям расходов, в том числе:

- 52160 Осуществление организационных мероприятий, связанных с обеспечением лиц лекарственными препаратами, предназначенными для лечения больных гемофилией, муковисцидозом, гипофизарным нанизмом, болезнью Гоше, злокачественными новообразованиями лимфоидной, кроветворной и родственных им тканей, рассеянным склерозом, гемолитико-уремическим синдромом, юношеским артритом с системным началом, мукополисахаридозом I, II и VI типов, а также после трансплантации органов и (или) тканей

По данному направлению расходов отражаются расходы бюджета Астраханской области на организационные мероприятия, связанные с обеспечением лиц лекарственными препаратами, предназначенными для лечения больных гемофилией, муковисцидозом, гипофизарным нанизмом, болезнью Гоше, злокачественными новообразованиями лимфоидной, кроветворной и родственных им тканей, рассеянным склерозом, гемолитико-уремическим синдромом, юношеским артритом с системным началом, мукополисахаридозом I, II и VI типов, а также после трансплантации органов и (или) тканей, осуществляемые за счет иных межбюджетных трансфертов, предоставляемых из федерального бюджета на указанные цели.

1.1.8. 01 G 00 00000 Проведение мероприятий по раннему выявлению туберкулеза на территории Астраханской области, в том числе обеспечение ГБУЗ АО «ОКПТД» средствами диагностики туберкулеза и лекарственными препаратами для больных туберкулезом

По данной целевой статье отражаются расходы бюджета Астраханской области на реализацию основного мероприятия «Проведение мероприятий по раннему выявлению туберкулеза на территории Астраханской области, в том числе обеспечение ГБУЗ АО «ОКПТД» средствами диагностики туберкулеза и лекарственными препаратами для больных туберкулезом» государственной программы «Развитие здравоохранения Астраханской области» по соответствующим направлениям расходов, в том числе:

- R2022 Реализация мероприятий по предупреждению и борьбе с социально значимыми инфекционными заболеваниями (Финансовое обеспечение закупок диагностических средств для выявления, определения чувствительности микобактерии туберкулеза и мониторинга лечения лиц, больных туберкулезом с множественной лекарственной устойчивостью возбудителя, в соответствии с перечнем, утвержденным Министерством здравоохранения Российской Федерации, а также медицинских изделий в соответствии со стандартом оснащения, предусмотренным порядком оказания медицинской помощи больным туберкулезом)

По данному направлению расходов отражаются расходы бюджета Астраханской области на финансовое обеспечение закупок диагностических средств для выявления, определения чувствительности микобактерии туберкулеза и мониторинга лечения лиц, больных туберкулезом с множественной лекарственной устойчивостью возбудителя, в соответствии с перечнем, утвержденным Министерством здравоохранения Российской Федерации, а также медицинских изделий в соответствии со стандартом оснащения, предусмотренным порядком оказания медицинской помощи больным туберкулезом, в том числе за счет субсидий, предоставляемых из федерального бюджета на реализацию мероприятий по предупреждению и борьбе с социально значимыми инфекционными заболеваниями.

- 81440 Реализация мероприятий по диагностике туберкулеза и обеспечению лекарственными препаратами больных туберкулезом

По данному направлению расходов отражаются расходы бюджета Астраханской области на реализацию мероприятий по диагностике туберкулеза и обеспечению лекарственными препаратами больных туберкулезом.

1.1.9. 01 J 00 00000 Реализация мероприятий по профилактике заражения, выявлению и лечению ВИЧ/СПИД, гепатитов В и С на территории Астраханской области

По данной целевой статье отражаются расходы бюджета Астраханской области на реализацию основного мероприятия «Реализация мероприятий по профилактике заражения, выявлению и лечению ВИЧ / СПИД, гепатитов В и С на территории Астраханской области» государственной программы «Развитие здравоохранения Астраханской области» по соответствующим направлениям расходов, в том числе:

- R2021 Реализация мероприятий по предупреждению и борьбе с социально значимыми инфекционными заболеваниями (Финансовое обеспечение закупок диагностических средств для выявления и мониторинга лечения лиц, инфицированных ВИЧ, в том числе в сочетании с вирусами гепатитов В и (или) С)

По данному направлению расходов отражаются расходы бюджета Астраханской области на финансовое обеспечение закупок диагностических средств для выявления и мониторинга лечения лиц, инфицированных ВИЧ, в том числе в сочетании с вирусами гепатитов В и (или) С, в том числе за счет субсидий, предоставляемых из федерального бюджета на реализацию мероприятий по предупреждению и борьбе с социально значимыми инфекционными заболеваниями.

- R2023 Реализация мероприятий по предупреждению и борьбе с социально значимыми инфекционными заболеваниями (Финансовое обеспечение реализации мероприятий по профилактике ВИЧ-инфекции и гепатитов В и С, в том числе с привлечением к реализации указанных мероприятий социально ориентированных некоммерческих организаций)

По данному направлению расходов отражаются расходы бюджета Астраханской области на финансовое обеспечение реализации мероприятий по профилактике ВИЧ-инфекции и гепатитов В и С, в том числе с привлечением к реализации указанных мероприятий социально ориентированных некоммерческих организаций, в том числе за счет субсидий, предоставляемых из федерального бюджета на реализацию мероприятий по предупреждению и борьбе с социально значимыми инфекционными заболеваниями.

1.1.10. 01 N 00 00000 Проведение пренатальной диагностики и неонатального скрининга в учреждениях родовспоможения Астраханской области

По данной целевой статье отражаются расходы бюджета Астраханской области на реализацию основного мероприятия «Проведение пренатальной диагностики и неонатального скрининга в учреждениях родовспоможения Астраханской области» государственной программы «Развитие здравоохранения Астраханской области» по соответствующим направлениям расходов, в том числе:

- 81040 Закупка оборудования и расходных материалов для неонатального и аудиологического скрининга

По данному направлению расходов отражаются расходы бюджета Астраханской области на закупку оборудования и расходных материалов для неонатального и аудиологического скрининга.

- 81050 Реализация мероприятий, направленных на проведение пренатальной (дородовой) диагностики нарушений развития ребенка

По данному направлению расходов отражаются расходы бюджета Астраханской области на реализацию мероприятий, направленных на проведение пренатальной (дородовой) диагностики нарушений развития ребенка.

1.1.11. 01 Q 00 00000 Оказание высокотехнологичной медицинской помощи на территории Астраханской области, в том числе с онкологическими заболеваниями

По данной целевой статье отражаются расходы бюджета Астраханской области на реализацию основного мероприятия «Оказание высокотехнологичной медицинской помощи на территории Астраханской области, в том числе с онкологическими заболеваниями» государственной программы «Развитие здравоохранения Астраханской области» по соответствующим направлениям расходов, в том числе:

- R4020 Оказание гражданам Российской Федерации высокотехнологичной медицинской помощи, не включенной в базовую программу обязательного медицинского страхования

По данному направлению расходов отражаются расходы бюджета Астраханской области на оказание гражданам Российской Федерации высокотехнологичной медицинской помощи, не включенной в базовую программу обязательного медицинского страхования, медицинскими организациями, включенными в перечень, утверждаемый министерством здравоохранения Астраханской области, в том числе за счет субсидий, предоставляемых из федерального бюджета на указанные цели.

1.1.12. 01 U 00 00000 Оказание паллиативной медицинской помощи на территории Астраханской области

По данной целевой статье отражаются расходы бюджета Астраханской области на реализацию основного мероприятия «Оказание паллиативной медицинской помощи на территории Астраханской области» государственной программы «Развитие здравоохранения Астраханской области» по соответствующим направлениям расходов, в том числе:

- R2010 Развитие паллиативной медицинской помощи

По данному направлению расходов отражаются расходы бюджета Астраханской области на развитие паллиативной медицинской помощи, в том числе за счет субсидий, предоставляемых из федерального бюджета на указанные цели.

1.1.13. 01 Z 00 00000 Основные мероприятия по реализации региональных проектов в рамках национальных проектов государственной программы «Развитие здравоохранения Астраханской области»

1.1.13.1. 01 Z N0 00000 Основные мероприятия по реализации региональных проектов в рамках национального проекта «Здравоохранение» государственной программы «Развитие здравоохранения Астраханской области»

По данной целевой статье отражаются расходы бюджета Астраханской области на реализацию основных мероприятий по реализации региональных проектов в рамках национального проекта «Здравоохранение» государственной программы «Развитие здравоохранения Астраханской области», в том числе:

01 Z N1 00000 Основное мероприятие по реализации регионального проекта «Развитие системы оказания первичной медико-санитарной помощи (Астраханская область)» в рамках национального проекта «Здравоохранение» государственной программы «Развитие здравоохранения Астраханской области»

По данной целевой статье отражаются расходы бюджета Астраханской области на реализацию основного мероприятия по реализации регионального проекта «Развитие системы оказания первичной медико-санитарной помощи (Астраханская область)» в рамках национального проекта «Здравоохранение» государственной программы «Развитие здравоохранения Астраханской области» по соответствующим направлениям расходов, в том числе:

- 51910 Оснащение медицинских организаций передвижными медицинскими комплексами для оказания медицинской помощи жителям населенных пунктов с численностью населения до 100 человек

По данному направлению расходов отражаются расходы бюджета Астраханской области на оснащение медицинских организаций передвижными медицинскими комплексами для оказания медицинской помощи жителям населенных пунктов с численностью населения до 100 человек, в том числе за счет иных межбюджетных трансфертов, предоставляемых из федерального бюджета на указанные цели.

- 51960 Создание и замена фельдшерских, фельдшерско-акушерских пунктов и врачебных амбулаторий для населенных пунктов с численностью населения от 100 до 2000 человек

По данному направлению расходов отражаются расходы бюджета Астраханской области на создание и замену фельдшерских, фельдшерско-акушерских пунктов и врачебных амбулаторий для населенных пунктов с численностью населения от 100 до 2000 человек, в том числе за счет иных межбюджетных трансфертов, предоставляемых из федерального бюджета на указанные цели.

- 55540 Обеспечение закупки авиационных работ в целях оказания медицинской помощи

По данному направлению расходов отражаются расходы бюджета Астраханской области на закупку авиационных работ органами государственной власти субъектов Российской Федерации для оказания медицинской помощи, в том числе за счет иных межбюджетных трансфертов, предоставляемых из федерального бюджета на указанные цели.

01 Z N2 00000 Основное мероприятие по реализации регионального проекта «Борьба с сердечно-сосудистыми заболеваниями (Астраханская область)» в рамках национального проекта «Здравоохранение» государственной программы «Развитие здравоохранения Астраханской области»

По данной целевой статье отражаются расходы бюджета Астраханской области на реализацию основного мероприятия по реализации регионального проекта «Борьба с сердечно-сосудистыми заболеваниями (Астраханская область)» в рамках национального проекта «Здравоохранение» государственной программы «Развитие здравоохранения Астраханской области» по соответствующим направлениям расходов, в том числе:

- 51920 Оснащение оборудованием региональных сосудистых центров и первичных сосудистых отделений

По данному направлению расходов отражаются расходы бюджета Астраханской области на приобретение и замену оборудования для региональных сосудистых центров и первичных сосудистых отделений, в том числе за счет иных межбюджетных трансфертов, предоставляемых из федерального бюджета на указанные цели.

01 Z N3 00000 Основное мероприятие по реализации регионального проекта «Борьба с онкологическими заболеваниями (Астраханская область)» в рамках национального проекта «Здравоохранение» государственной программы «Развитие здравоохранения Астраханской области»

По данной целевой статье отражаются расходы бюджета Астраханской области на реализацию основного мероприятия по реализации регионального проекта «Борьба с онкологическими заболеваниями (Астраханская область)» в рамках национального проекта «Здравоохранение» государственной программы «Развитие здравоохранения Астраханской области» по соответствующим направлениям расходов, в том числе:

- 51900 Переоснащение медицинских организаций, оказывающих медицинскую помощь больным с онкологическими заболеваниями

По данному направлению расходов отражаются расходы бюджета Астраханской области на переоснащение медицинских организаций, оказывающих медицинскую помощь больным с онкологическими заболеваниями, в том числе за счет субсидий и иных межбюджетных трансфертов, предоставляемых из федерального бюджета на указанные цели.

01 Z N4 00000 Основное мероприятие по реализации регионального проекта «Развитие детского здравоохранения, включая создание современной инфраструктуры оказания медицинской помощи (Астраханская область)» в рамках национального проекта «Здравоохранение» государственной программы «Развитие здравоохранения Астраханской области»

По данной целевой статье отражаются расходы бюджета Астраханской области на реализацию основного мероприятия по реализации регионального проекта «Развитие детского здравоохранения, включая создание современной инфраструктуры оказания медицинской помощи (Астраханская область)» в рамках национального проекта «Здравоохранение» государственной программы «Развитие здравоохранения Астраханской области» по соответствующим направлениям расходов, в том числе:

- 51700 Развитие материально-технической базы детских поликлиник и детских поликлинических отделений медицинских организаций, оказывающих первичную медико-санитарную помощь

По данному направлению расходов отражаются расходы бюджета Астраханской области на развитие материально-технической базы детских поликлиник и детских поликлинических отделений медицинских организаций, оказывающих первичную медико-санитарную помощь, в том числе за счет субсидий, предоставляемых из федерального бюджета на указанные цели.

01 Z N5 00000 Основное мероприятие по реализации регионального проекта «Обеспечение медицинских организаций системы здравоохранения квалифицированными кадрами (Астраханская область)» в рамках национального проекта «Здравоохранение» государственной программы «Развитие здравоохранения Астраханской области»

По данной целевой статье отражаются расходы бюджета Астраханской области на реализацию основного мероприятия по реализации регионального проекта «Обеспечение медицинских организаций системы здравоохранения квалифицированными кадрами (Астраханская область)» в рамках национального проекта «Здравоохранение» государственной программы «Развитие здравоохранения Астраханской области» по соответствующим направлениям расходов, в том числе:

- 81980 Профессиональная подготовка, переподготовка и повышение квалификации

По данному направлению расходов отражаются расходы бюджета Астраханской области на реализацию мероприятий по профессиональной подготовке, переподготовке и повышению квалификации.

01 Z N7 00000 Основное мероприятие по реализации регионального проекта «Создание единого цифрового контура в здравоохранении на основе единой государственной информационной системы здравоохранения (ЕГИСЗ) (Астраханская область)» в рамках национального проекта «Здравоохранение» государственной программы «Развитие здравоохранения Астраханской области»

По данной целевой статье отражаются расходы бюджета Астраханской области на реализацию основного мероприятия по реализации регионального проекта «Создание единого цифрового контура в здравоохранении на основе единой государственной информационной системы здравоохранения (ЕГИСЗ)» в рамках национального проекта «Здравоохранение» государственной программы «Развитие здравоохранения Астраханской области» по соответствующим направлениям расходов, в том числе:

- 51140 Реализация региональных проектов «Создание единого цифрового контура в здравоохранении на основе единой государственной информационной системы здравоохранения (ЕГИСЗ)»

По данному направлению расходов отражаются расходы бюджета Астраханской области на реализацию региональных проектов «Создание единого цифрового контура в здравоохранении на основе единой государственной информационной системы здравоохранения (ЕГИСЗ), в том числе за счет субсидий, предоставляемых из федерального бюджета на указанные цели.

1.1.13.2. 01 Z P0 00000 Основные мероприятия по реализации региональных проектов в рамках национального проекта «Демография» государственной программы «Развитие здравоохранения Астраханской области»

По данной целевой статье отражаются расходы бюджета Астраханской области на реализацию основных мероприятий по реализации региональных проектов в рамках национального проекта «Демография» государственной программы «Развитие образования Астраханской области, в том числе:

01 Z P3 00000 Основное мероприятие по реализации регионального проекта «Разработка и реализация программы системной поддержки и повышения качества жизни граждан старшего поколения (Астраханская область)» в рамках национального проекта «Демография» государственной программы «Развитие здравоохранения Астраханской области»

По данной целевой статье отражаются расходы бюджета Астраханской области на реализацию основного мероприятия по реализации регионального проекта «Разработка и реализация программы системной поддержки и повышения качества жизни граждан старшего поколения (Астраханская область)» в рамках национального проекта «Демография» государственной программы «Развитие здравоохранения Астраханской области» по соответствующим направлениям расходов, в том числе:

- 54680 Проведение вакцинации против пневмококковой инфекции граждан старше трудоспособного возраста из групп риска, проживающих в организациях социального обслуживания

По данному направлению расходов отражаются расходы бюджета Астраханской области на проведение вакцинации против пневмококковой инфекции граждан старше трудоспособного возраста из групп риска, проживающих в организациях социального обслуживания, в том числе за счет иных межбюджетных трансфертов, предоставляемых из федерального бюджета на указанные цели.

1.1.14. 01 Б 00 00000 Совершенствование оказания \медицинской помощи в Астраханской области

По данной целевой статье отражаются расходы бюджета Астраханской области на реализацию ведомственной целевой программы «Совершенствование оказания медицинской помощи в Астраханской области» государственной программы «Развитие здравоохранения Астраханской области» по соответствующим направлениям расходов, в том числе:

- 51610 Реализация отдельных полномочий в области лекарственного обеспечения

По данному направлению расходов отражаются расходы бюджета Астраханской области, осуществляемые за счет иных межбюджетных трансфертов из федерального бюджета на реализацию отдельных полномочий в области обеспечения, а также расходы, связанные с реализацией данных полномочий.

- 54220 Компенсация расходов, связанных с оказанием медицинскими организациями, подведомственными органам исполнительной власти субъектов Российской Федерации, органам местного самоуправления, гражданам Украины и лицам без гражданства медицинской помощи, а также затрат по проведению указанным лицам профилактических прививок, включенных в календарь профилактических прививок по эпидемическим показаниям

По данному направлению расходов отражаются расходы бюджета Астраханской области, осуществляемые за счет иных межбюджетных трансфертов из федерального бюджета, на компенсацию расходов, связанных с оказанием медицинскими организациями, подведомственными органам исполнительной власти субъектов Российской Федерации и органам местного самоуправления, медицинской помощи гражданам Украины и лицам без гражданства, постоянно проживавшим на территории Украины, вынужденно покинувшим территорию Украины и прибывшим на территорию Российской Федерации в экстренном массовом порядке, а также затрат по проведению указанным лицам профилактических прививок, включенных в календарь профилактических прививок по эпидемическим показаниям.

- 54600 Оказание отдельным категориям граждан социальной услуги по обеспечению лекарственными препаратами для медицинского применения по рецептам на лекарственные препараты, медицинскими изделиями по рецептам на медицинские изделия, а также специализированными продуктами лечебного питания для детей-инвалидов

По данному направлению расходов отражаются расходы бюджета Астраханской области, осуществляемые за счет субвенций из федерального бюджета на финансовое обеспечение расходов по оказанию отдельным категориям граждан социальной услуги по обеспечению лекарственными препаратами для медицинского применения по рецептам на лекарственные препараты, медицинскими изделиями по рецептам на медицинские изделия, а также специализированными продуктами лечебного питания для детей-инвалидов в соответствии с Федеральным законом от 17 июля 1999 года № 178-ФЗ «О государственной социальной помощи», а также расходы на указанные цели по финансовому обеспечению выплат по исковым требованиям граждан (организаций) на основании решения суда.

- 60050 Обязательное медицинское страхование неработающего населения

По данному направлению расходов отражаются расходы бюджета Астраханской области по уплате страховых взносов на обязательное медицинское страхование неработающего населения в бюджет Федерального фонда обязательного медицинского страхования в соответствии со статьей 27 Федерального закона от 29.11.2010 № 326-ФЗ «Об обязательном медицинском страховании в Российской Федерации».

- 70310 Возмещение расходов, связанных с оказанием гражданам медицинской помощи в экстренной форме медицинской организацией, не участвующей в реализации программы государственных гарантий бесплатного оказания гражданам медицинской помощи

По данному направлению расходов отражаются расходы бюджета Астраханской области по возмещению расходов, связанных с оказанием гражданам медицинской помощи в экстренной форме медицинской организацией, не участвующей в реализации программы государственных гарантий бесплатного оказания гражданам медицинской помощи.

- 80230 Централизованная закупка лекарственных препаратов

По данному направлению расходов отражаются расходы бюджета Астраханской области на централизованные закупки лекарственных препаратов.

- 80481 Обеспечение полноценным бесплатным питанием

По данному направлению расходов отражаются расходы бюджета Астраханской области на обеспечение полноценным бесплатным питанием граждан, нуждающихся в поддержке, в соответствии со статьи 13 Закона Астраханской области от 22.12.2016 № 85/2016-ОЗ «О мерах социальной поддержки и социальной помощи отдельным категориям граждан в Астраханской области».

- 80630 Обеспечение населения лекарственными препаратами, изделиями медицинского назначения, специализированными продуктами лечебного питания для детей-инвалидов

По данному направлению расходов отражаются расходы бюджета Астраханской области по обеспечению отдельных категорий граждан лекарственными препаратами, изделиями медицинского назначения, специализированными продуктами лечебного питания для детей-инвалидов, в соответствии с Постановлением Правительства Астраханской области от 09.01.2018 № 1-П «О Порядке обеспечения граждан, которым при оказании медицинской помощи в амбулаторных условиях лекарственные препараты и медицинские изделия отпускаются по рецептам врачей бесплатно или с 50-процентной скидкой, за счет средств бюджета Астраханской области».

- 80880 Организация оказания медицинской помощи жителям Астраханской области в федеральных государственных бюджетных учреждениях

По данному направлению расходов отражаются расходы бюджета Астраханской области по предоставлению медицинской помощи жителям Астраханской области в федеральных государственных бюджетных учреждениях.

- 89051 Меры социальной поддержки тружеников тыла (лекарственное обеспечение)

По данному направлению расходов отражаются расходы бюджета Астраханской области по предоставлению труженикам тыла бесплатного обеспечения лекарственными препаратами, отпускаемыми по рецептам, вы-данным медицинскими работниками медицинских организаций, осуществляющих деятельность на территории Астраханской области, в соответствии с пунктом 2 части 2 статьи 21 Закона Астраханской области от 22.12.2016 № 85/2016-ОЗ «О мерах социальной поддержки и социальной помощи от-дельным категориям граждан в Астраханской области».

- 89061 Меры социальной поддержки лиц, признанных реабилитированными, а также лиц, признанных пострадавшими от политических репрессий (лекарственное обеспечение)

По данному направлению расходов отражаются расходы бюджета Астраханской области по предоставлению лицам, признанным реабилитированными, а также лицам, признанным пострадавшими от политических репрессий бесплатного обеспечения лекарственными препаратами, отпускаемыми по рецептам, выданным медицинскими работниками медицинских организаций, осуществляющих деятельность на территории Астраханской области, в соответствии с пунктом 1 части 4 статьи 24 Закона Астраханской области от 22.12.2016 № 85/2016-ОЗ «О мерах социальной поддержки и социальной помощи отдельным категориям граждан в Астраханской области».

- 89071 Обеспечение лекарственными препаратами многодетных семей

По данному направлению расходов отражаются расходы бюджета Астраханской области по предоставлению многодетным семьям бесплатного обеспечения лекарственными препаратами, отпускаемыми по рецептам, вы-данным медицинскими работниками медицинских организаций, осуществляющих деятельность на территории Астраханской области для детей в возрасте до шести лет при оказании медицинской помощи в амбулаторных условиях, в соответствии с пунктом 1 части 4 статьи 11 Закона Астраханской области от 22.12.2016 № 85/2016-ОЗ «О мерах социальной поддержки и социальной помощи отдельным категориям граждан в Астраханской области».

- 89081 Меры социальной поддержки граждан, родители (один из родителей) которых являлись военнослужащими и погибли (пропали без вести) в связи с боевыми действиями в период Великой Отечественной войны 1941 - 1945 годов (лекарственное обеспечение)

По данному направлению расходов отражаются расходы бюджета Астраханской области по предоставлению одиноко проживающим гражданам, рожденным на территории СССР в период с 10 мая 1927 года (включительно) по 9 мая 1945 года (включительно), родители (один из родителей) которых являлись военнослужащими и погибли (пропали без вести) в связи с боевыми действиями в период Великой Отечественной войны 1941 - 1945 годов бесплатного обеспечения лекарственными препаратами, отпускаемыми по рецептам, выданным медицинскими работниками медицинских организаций, осуществляющих деятельность на территории Астраханской области, в соответствии с пунктом 1 части 2 статьи 19 Закона Астраханской области от 22.12.2016 № 85/2016-ОЗ «О мерах социальной поддержки и социальной помощи отдельным категориям граждан в Астраханской области».

- 89090 Расходы на реализацию мероприятий по предотвращению распространения инфекционных заболеваний на территории Астраханской области

По данному направлению расходов отражаются расходы бюджета Астраханской области на реализацию мероприятий по проведению дезинфекции, дезинсекции и дератизации, а также санитарно-противоэпидемических (профилактических мероприятий) на территории Астраханской области.

1.2. 02 0 00 00000 Государственная программа «Развитие образования Астраханской области»

По данной целевой статье отражаются расходы бюджета Астраханской области на реализацию государственной программы «Развитие образования Астраханской области», разработанной в соответствии с Перечнем государственных программ Астраханской области, утвержденным Распоряжением Правительства Астраханской области от 15.05.2014 № 197-Пр, осуществляемые по подпрограммам, основным мероприятиям, основным мероприятиям по реализации региональных проектов в рамках национальных проектов, ведомственным целевым программам государственной программы.

1.2.1. 02 1 00 00000 Создание и развитие единого образовательного пространства Астраханской области

По данной целевой статье отражаются расходы бюджета Астраханской области на реализацию подпрограммы «Создание и развитие единого образовательного пространства Астраханской области» государственной программы «Развитие образования Астраханской области» по соответствующим направлениям расходов, в том числе:

- R0270 Мероприятия государственной программы Российской Федерации «Доступная среда»

По данному направлению расходов отражаются расходы бюджета Астраханской области на реализацию мероприятий государственной программы Российской Федерации «Доступная среда», в том числе за счет субсидий, предоставляемых из федерального бюджета на указанные цели.

- R1121 Софинансирование капитальных вложений в объекты муниципальной собственности (Создание новых мест в общеобразовательных организациях)

По данному направлению расходов отражаются расходы бюджета Астраханской области по предоставлению субсидии бюджетам муниципальных образований Астраханской области на создание новых мест в общеобразовательных организациях, в том числе за счет субсидий, предоставляемых из федерального бюджета на капитальные вложения в объекты муниципальной собственности.

- R2550 Благоустройство зданий государственных и муниципальных общеобразовательных организаций в целях соблюдения требований к воз-душно-тепловому режиму, водоснабжению и канализации

По данному направлению расходов отражаются расходы бюджета Астраханской области на благоустройство зданий государственных и муниципальных общеобразовательных организаций в целях соблюдения требований к воздушно-тепловому режиму, водоснабжению и канализации, в том числе за счет субсидий, предоставляемых из федерального бюджета на указанные цели.

- R2560 Единовременные компенсационные выплаты учителям, прибывшим (переехавшим) на работу в сельские населенные пункты, либо рабочие поселки, либо поселки городского типа, либо города с населением до 50 тысяч человек

По данному направлению расходов отражаются расходы бюджета Астраханской области на единовременные компенсационные выплаты учителям, прибывшим (переехавшим) на работу в сельские населенные пункты, либо рабочие поселки, либо поселки городского типа, либо города с населением до 50 тысяч человек, в том числе за счет субсидий, предоставляемых из федерального бюджета на указанные цели.

- R5340 Создание условий для получения среднего профессионального образования людьми с ограниченными возможностями здоровья посредством разработки нормативно-методической базы и поддержки инициативных проектов в субъектах Российской Федерации

По данному направлению расходов отражаются расходы бюджета Астраханской области на создание условий для получения среднего профессионального образования людьми с ограниченными возможностями здоровья посредством разработки нормативно-методической базы и поддержки инициативных проектов, в том числе за счет субсидий, предоставляемых из федерального бюджета на указанные цели..

- 80940 Мероприятия по обеспечению доступности образования для обучающихся вне зависимости от состояния здоровья и места проживания

По данному направлению расходов отражаются расходы бюджета Астраханской области на реализацию мероприятий по обеспечению доступности образования для обучающихся вне зависимости от состояния здоровья и места проживания, в том числе на укрепление материально-технической базы государственных образовательных организаций в соответствии с федеральными государственными образовательными стандартами.

1.2.2. 02 2 00 00000 Развитие механизмов оценки качества предоставленных образовательных услуг

По данной целевой статье отражаются расходы бюджета Астраханской области на реализацию подпрограммы «Развитие механизмов оценки качества предоставленных образовательных услуг» государственной программы «Развитие образования Астраханской области» по соответствующим направлениям расходов, в том числе:

- 80420 Мероприятия по анализу уровня предоставляемых образовательных услуг

По данному направлению расходов отражаются расходы бюджета Астраханской области на реализацию мероприятий по анализу уровня предоставляемых образовательных услуг.

1.2.3. 02 3 00 00000 Психофизическая безопасность детей и молодежи

По данной целевой статье отражаются расходы бюджета Астраханской области на реализацию подпрограммы «Психофизическая безопасность детей и молодежи» государственной программы «Развитие образования Астраханской области» по соответствующим направлениям расходов, в том числе:

- 61090 Субсидия муниципальным образованиям Астраханской области на возмещение затрат на ремонт общеобразовательных организаций

По данному направлению расходов отражаются расходы бюджета Астраханской области на предоставление субсидии бюджетам муниципальных образований Астраханской области на софинансирование расходного обязательства, связанного с проведением ремонта зданий муниципальных общеобразовательных организаций.

- 80430 Расходы на обеспечение условий для психофизической безопасности детей и молодежи в образовательных организациях

По данному направлению расходов отражаются расходы бюджета Астраханской области на обеспечение условий для психофизической безопасности детей и молодежи в образовательных организациях.

- 84590 Расходы на обновление автопарка образовательных организаций, предназначенного для организованных перевозок обучающихся, в соответствии с современными требованиями безопасности организованных перевозок обучающихся

По данному направлению расходов отражаются расходы бюджета Астраханской области на обновление автопарка образовательных организаций, предназначенного для организованных перевозок обучающихся, в соответствии с современными требованиями безопасности организованных перевозок обучающихся.

1.2.4. 02 D 00 00000 Организация и проведение единого государственного экзамена, государственной итоговой аттестации, основного государственного экзамена

По данной целевой статье отражаются расходы бюджета Астраханской области на реализацию основного мероприятия «Организация и проведение единого государственного экзамена, государственной итоговой аттестации, основного государственного экзамена» государственной программы «Развитие образования Астраханской области» по соответствующим направлениям расходов, в том числе:

- 80740 Реализация мероприятий, обеспечивающих проведение единого государственного экзамена, государственной итоговой аттестации, основного государственного экзамена

По данному направлению расходов отражаются расходы бюджета Астраханской области на проведение мероприятий, обеспечивающих подготовку и проведение единого государственного экзамена, государственной итоговой аттестации, основного государственного экзамена (далее - ЕГЭ, ГИА, ОГЭ), в том числе выплаты компенсации за работу по подготовке и проведению ЕГЭ, ГИА, ОГЭ педагогическим работникам, участвующим в их проведении.

1.2.5. 02 F 00 00000 Организация проведения мероприятий по обеспечению безопасности образовательного процесса

По данной целевой статье отражаются расходы бюджета Астраханской области на реализацию основного мероприятия «Организация проведения мероприятий по обеспечению безопасности образовательного процесса» государственной программы «Развитие образования Астраханской области» по соответствующим направлениям расходов, в том числе:

- 80600 Организация проведения противопожарных мероприятий и мероприятий по безопасности образовательного процесса

По данному направлению расходов отражаются расходы бюджета Астраханской области на организацию проведения противопожарных мероприятий и мероприятий по безопасности образовательного процесса в государственных организациях Астраханской области в сфере образования.

1.2.6. 02 G 00 00000 Создание и поддержка безопасных и комфортных условий отдыха и оздоровления детей и молодежи

По данной целевой статье отражаются расходы бюджета Астраханской области на реализацию основного мероприятия «Создание и поддержка безопасных и комфортных условий отдыха и оздоровления детей и молодежи» государственной программы «Развитие образования Астраханской области» по соответствующим направлениям расходов, в том числе:

- 80900 Реализация мероприятий по организации отдыха, оздоровления и занятости детей и молодежи

По данному направлению расходов отражаются расходы бюджета Астраханской области на реализацию мероприятий по организации отдыха, оздоровления и занятости детей и молодежи.

- 80901 Предоставление путевок детям из многодетных семей в оздоровительные лагеря, санаторно-курортные организации

По данному направлению расходов отражаются расходы бюджета Астраханской области на предоставление путевок детям из многодетных семей в оздоровительные лагеря, санаторно-курортные организации в соответствии с подпунктом 2 пункта 4 статьи 11 Закона Астраханской области от 22.12.2016 № 85/2016-ОЗ «О мерах социальной поддержки и социальной помощи отдельным категориям граждан в Астраханской области».

1.2.7. 02 Z 00 00000 Основные мероприятия по реализации региональных проектов в рамках национальных проектов государственной программы «Развитие образования Астраханской области»

1.2.7.1. 02 Z E0 00000 Основные мероприятия по реализации региональных проектов в рамках национального проекта «Образование» государственной программы «Развитие образования Астраханской области»

По данной целевой статье отражаются расходы бюджета Астраханской области на реализацию основных мероприятий по реализации региональных проектов в рамках национального проекта «Образование» государственной программы «Развитие образования Астраханской области», в том числе:

02 Z E1 00000 Основное мероприятие по реализации регионального проекта «Современная школа (Астраханская область)» в рамках национального проекта «Образование» государственной программы «Развитие образования Астраханской области»

По данной целевой статье отражаются расходы бюджета Астраханской области на реализацию основного мероприятия по реализации регионального проекта «Современная школа (Астраханская область)» в рамках национального проекта «Образование» государственной программы «Развитие образования Астраханской области» по соответствующим направлениям расходов, в том числе:

- 42390 Мероприятия по модернизации инфраструктуры общего образования

По данному направлению расходов отражаются расходы бюджета Астраханской области на реализацию мероприятий по модернизации инфраструктуры общего образования.

- 51690 Создание (обновление) материально-технической базы для реализации основных и дополнительных общеобразовательных программ цифрового и гуманитарного профилей в общеобразовательных организациях, расположенных в сельской местности и малых городах

По данному направлению расходов отражаются расходы бюджета Астраханской области на обновление материально-технической базы для формирования у обучающихся современных технологических и гуманитарных навыков, в том числе за счет субсидий, предоставляемых из федерального бюджета на указанные цели.

- 51870 Обновление материально-технической базы в организациях, осуществляющих образовательную деятельность исключительно по адаптированным основным общеобразовательным программам

По данному направлению расходов отражаются расходы бюджета Астраханской области на поддержку образования для детей с ограниченными возможностями здоровья, в том числе за счет субсидий, предоставляемых из федерального бюджета на указанные цели.

- 52300 Создание новых мест в общеобразовательных организациях, расположенных в сельской местности и поселках городского типа

По данному направлению расходов отражаются расходы бюджета Астраханской области на реализацию мероприятий по созданию новых мест в общеобразовательных организациях, расположенных в сельской местности и поселках городского типа, в том числе за счет субсидий, предоставляемых из федерального бюджета на указанные цели.

- 55200 Создание новых мест в общеобразовательных организациях

По данному направлению расходов отражаются расходы бюджета Астраханской области по предоставлению субсидий бюджетам муниципальных образований Астраханской области на реализацию мероприятий по созданию в субъектах Российской Федерации новых мест в общеобразовательных организациях, в том числе за счет субсидий, предоставляемых из федерального бюджета на указанные цели.

02 Z E2 00000 Основное мероприятие по реализации регионального проекта «Успех каждого ребенка (Астраханская область)» в рамках национального проекта «Образование» государственной программы «Развитие образования Астраханской области»

По данной целевой статье отражаются расходы бюджета Астраханской области на реализацию основного мероприятия по реализации регионального проекта «Успех каждого ребенка (Астраханская область)» в рамках национального проекта «Образование» государственной программы «Развитие образования Астраханской области» по соответствующим направлениям расходов, в том числе:

- 50970 Создание в общеобразовательных организациях, расположенных в сельской местности и малых городах, условий для занятий физической культурой и спортом

По данному направлению расходов отражаются расходы бюджета Астраханской области по предоставлению субсидий бюджетам муниципальных образований Астраханской области на обновление материально-технической базы для занятий физической культурой и спортом в общеобразовательных организациях, расположенных в сельской местности, в том числе за счет субсидий, предоставляемых из федерального бюджета на указанные цели.

- 51730 Создание детских технопарков «Кванториум»

По данному направлению расходов отражаются расходы бюджета Астраханской области на создание детских технопарков «Кванториум», в том числе за счет субсидий, предоставляемых из федерального бюджета на указанные цели.

- 51890 Создание центров выявления и поддержки одаренных детей.

По данному направлению расходов отражаются расходы бюджета Астраханской области на создание центров выявления и поддержки одаренных детей, в том числе за счет субсидий, предоставляемых из федерального бюджета на указанные цели.

- 52470 Создание мобильных технопарков «Кванториум».

По данному направлению расходов отражаются расходы бюджета Астраханской области на реализацию мероприятий по созданию мобильных технопарков «Кванториум», в том числе за счет субсидий, предоставляемых из федерального бюджета на указанные цели.

02 Z E4 00000 Основное мероприятие по реализации регионального проекта «Цифровая образовательная среда (Астраханская область)» в рамках национального проекта «Образование» государственной программы «Развитие образования Астраханской области»

По данной целевой статье отражаются расходы бюджета Астраханской области на реализацию основного мероприятия по реализации регионального проекта «Цифровая образовательная среда (Астраханская область)» в рамках национального проекта «Образование» государственной программы «Развитие образования Астраханской области» по соответствующим направлениям расходов, в том числе:

- 52100 Внедрение целевой модели цифровой образовательной среды в общеобразовательных организациях и профессиональных образовательных организациях

По данному направлению расходов отражаются расходы бюджета Астраханской области на реализацию мероприятий по внедрению целевой модели цифровой образовательной среды, позволяющей создать условия для развития цифровизации образовательного процесса в соответствии с основными задачами, условиями и особенностями функционирования цифровой образовательной среды для разных уровней образования, в том числе за счет субсидий, предоставляемых из федерального бюджета на указанные цели.

- 52190 Создание центров цифрового образования детей.

По данному направлению расходов отражаются расходы бюджета Астраханской области на создание центров цифрового образования детей, в том числе за счет субсидий, предоставляемых из федерального бюджета на указанные цели.

02 Z E5 00000 Основное мероприятие по реализации регионального проекта «Учитель будущего (Астраханская область)» в рамках национального проекта «Образование» государственной программы «Развитие образования Астраханской области»

По данной целевой статье отражаются расходы бюджета Астраханской области на реализацию основного мероприятия по реализации регионального проекта «Учитель будущего (Астраханская область)» в рамках национального проекта «Образование» государственной программы «Развитие образования Астраханской области» по соответствующим направлениям расходов.

02 Z E6 00000 Основное мероприятие по реализации регионального проекта «Молодые профессионалы (Повышение конкурентоспособности профессионального образования) (Астраханская область)» в рамках национального проекта «Образование» государственной программы «Развитие образования Астраханской области»

По данной целевой статье отражаются расходы бюджета Астраханской области на реализацию основного мероприятия по реализации регионального проекта «Молодые профессионалы (Повышение конкурентоспособности профессионального образования) (Астраханская область)» в рамках национального проекта «Образование» государственной программы «Развитие образования Астраханской области» по соответствующим направлениям расходов.

1.2.7.2. 02 Z P0 00000 Основные мероприятия по реализации региональных проектов в рамках национального проекта «Демография» государственной программы «Развитие образования Астраханской области»

По данной целевой статье отражаются расходы бюджета Астраханской области на реализацию основных мероприятий по реализации региональных проектов в рамках национального проекта «Демография» государственной программы «Развитие образования Астраханской области», в том числе:

02 Z P2 00000 Основное мероприятие по реализации регионального проекта «Содействие занятости женщин - создание условий дошкольного образования для детей в возрасте до трех лет (Астраханская область)» в рамках национального проекта «Демография» государственной программы «Развитие образования Астраханской области»

По данной целевой статье отражаются расходы бюджета Астраханской области на реализацию основного мероприятия по реализации регионального проекта «Содействие занятости женщин - создание условий дошкольного образования для детей в возрасте до трех лет (Астраханская область)» в рамках национального проекта «Демография» государственной программы «Развитие образования Астраханской области» по соответствующим направлениям расходов, в том числе:

- 52320 Создание дополнительных мест для детей в возрасте от 1,5 до 3 лет в образовательных организациях, осуществляющих образовательную деятельность по образовательным программам дошкольного образования

По данной целевой статье отражаются расходы бюджета Астраханской области на создание дополнительных мест для детей в возрасте от 1,5 до 3 лет в образовательных организациях, осуществляющих образовательную деятельность по образовательным программам дошкольного образования, в том числе за счет субсидий, предоставляемых из федерального бюджета на указанные цели.

- 52530 Создание дополнительных мест (групп) для детей в возрасте от 1,5 до 3 лет любой направленности в организациях, осуществляющих образовательную деятельность (за исключением государственных, муниципальных), и у индивидуальных предпринимателей, осуществляющих образовательную деятельность по образовательным программам дошкольного образования, в том числе адаптированным, и присмотр и уход за детьми

По данному направлению расходов отражаются расходы бюджета Астраханской области на создание дополнительных мест (групп) для детей в возрасте от 1,5 до 3 лет любой направленности в организациях, осуществляющих образовательную деятельность (за исключением государственных, муниципальных), и у индивидуальных предпринимателей, осуществляющих образовательную деятельность по образовательным программам дошкольного образования, в том числе адаптированным, и присмотр и уход за детьми, в том числе за счет субсидий, предоставляемых из федерального бюджета на указанные цели.

1.2.8. 02 Б 00 00000 Обеспечение государственной программы «Развитие образования Астраханской области»

По данной целевой статье отражаются расходы бюджета Астраханской области на реализацию ведомственной целевой программы «Обеспечение государственной программы «Развитие образования Астраханской области» по соответствующим направлениям расходов, в том числе:

- 00110 Контроль качества образования, лицензирование и государственная аккредитация образовательной деятельности, надзор и контроль за соблюдением законодательства в области образования

По данному направлению расходов отражаются расходы бюджета Астраханской области на осуществление переданных полномочий Российской Федерации по контролю качества образования, лицензированию и государственной аккредитации образовательной деятельности, надзору и контролю за соблюдением законодательства в области образования, производимые за счет планируемых поступлений в бюджет Астраханской области от уплаты государственной пошлины, связанной с осуществлением переданных полномочий и зачисляемых в бюджет Астраханской области в соответствии с Бюджетным кодексом Российской Федерации.

- 00150 Осуществление переданных полномочий по подтверждению документов об образовании и (или) о квалификации

По данному направлению расходов отражаются расходы бюджета Астраханской области на осуществление переданных полномочий Российской Федерации по подтверждению документов об образовании и (или) о квалификации, производимые за счет планируемых поступлений в бюджет Астраханской области от уплаты государственной пошлины, связанной с осуществлением переданных полномочий и зачисляемых в бюджет Астраханской области в соответствии с Бюджетным кодексом Российской Федерации и статьей 7 Федерального закона от 29.12.2012 № 273-ФЗ «Об образовании в Российской Федерации».

- 20031 Ежемесячное пособие на питание детей

По данному направлению расходов отражаются расходы бюджета Астраханской области на ежемесячное пособие на питание в течение учебного года детей, проживающих в семьях, нуждающихся в поддержке, обучающихся по образовательным программам начального общего образования по очной форме обучения в государственных или муниципальных организациях Астраханской области, осуществляющих образовательную деятельность по образовательным программам начального общего образования, в соответствии с пунктом 2.1 части 2 статьи 36 Закона Астраханской области от 22.12.2016 № 85/2016-ОЗ «О мерах социальной поддержки и социальной помощи отдельным категориям граждан в Астраханской области».

- 60100 Субсидии муниципальным образованиям Астраханской области на оплату труда работников муниципальных централизованных бухгалтерий, обслуживающих муниципальные образовательные организации

По данному направлению расходов отражаются расходы бюджета Астраханской области на предоставление субсидий бюджетам муниципальных образований Астраханской области на оплату труда работников муниципальных централизованных бухгалтерий, обслуживающих муниципальные образовательные организации.

- 60140 Субвенции муниципальным образованиям Астраханской области на обеспечение государственных гарантий реализации прав на получение общедоступного и бесплатного дошкольного образования в муниципальных общеобразовательных организациях

По данному направлению расходов отражаются расходы бюджета Астраханской области на предоставление субвенций бюджетам муниципальных образований Астраханской области на обеспечение государственных гарантий реализации прав на получение общедоступного и бесплатного дошкольного образования в муниципальных общеобразовательных организациях.

- 60150 Субвенции муниципальным образованиям Астраханской области на обеспечение государственных гарантий реализации прав на получение общедоступного и бесплатного дошкольного образования в муниципальных дошкольных образовательных организациях

По данному направлению расходов отражаются расходы бюджета Астраханской области на предоставление субвенций бюджетам муниципальных образований Астраханской области на обеспечение государственных гарантий реализации прав на получение общедоступного и бесплатного дошкольного образования в муниципальных дошкольных образовательных организациях.

- 60230 Субсидии муниципальным образованиям Астраханской области на оснащение (дооснащение) медицинских кабинетов оказания медицинской помощи несовершеннолетним в образовательных организациях Астраханской области

По данному направлению расходов отражаются расходы бюджета Астраханской области по предоставлению субсидий бюджетам муниципальных образований Астраханской области на оснащение (дооснащение) медицинских кабинетов оказания медицинской помощи несовершеннолетним в образовательных организациях Астраханской области.

- 60241 Субвенции муниципальным образованиям Астраханской области по выплате компенсации части родительской платы за присмотр и уход за детьми

По данному направлению расходов отражаются расходы бюджета Астраханской области по предоставлению субвенций бюджетам муниципальных образований Астраханской области по выплате компенсации части родительской платы за присмотр и уход за детьми, посещающими образовательные организации, реализующие образовательную программу дошкольного образования, в соответствии со статьей 10 Закона Астраханской области от 22.12.2016 № 85/2016-ОЗ «О мерах социальной поддержки и социальной помощи отдельным категориям граждан в Астраханской области», включая оплату услуг почтовой связи и банковских услуг, оказываемых банками.

- 60420 Субвенция муниципальным образованиям Астраханской области по созданию комиссий по делам несовершеннолетних и защите их прав

По данному направлению расходов отражаются расходы бюджета Астраханской области по предоставлению субвенций бюджетам муниципальных образований Астраханской области по созданию комиссий по делам несовершеннолетних и защите их прав.

- 62140 Субвенции муниципальным образованиям Астраханской области на обеспечение дополнительного образования детей в муниципальных общеобразовательных организациях

По данному направлению расходов отражаются расходы бюджета Астраханской области на предоставление субвенций бюджетам муниципальных образований Астраханской области на обеспечение дополнительного образования детей в муниципальных общеобразовательных организациях.

- 63140 Субвенции муниципальным образованиям Астраханской области на обеспечение государственных гарантий реализации прав на получение общедоступного и бесплатного начального общего, основного общего, среднего общего образования в муниципальных общеобразовательных организациях

По данному направлению расходов отражаются расходы бюджета Астраханской области на предоставление субвенций бюджетам муниципальных образований Астраханской области на обеспечение государственных гарантий реализации прав на получение общедоступного и бесплатного начального общего, основного общего, среднего общего образования в муниципальных общеобразовательных организациях.

- 70011 Возмещение затрат частных образовательных организаций высшего образования на обучение детей-сирот на подготовительных отделениях

По данному направлению расходов отражаются расходы бюджета Астраханской области по предоставлению субсидий частным образовательным организациям высшего образования на возмещение затрат на обучение детей-сирот, детей, оставшихся без попечения родителей, лиц из числа детей-сирот и детей, оставшихся без попечения родителей без взимания платы, в соответствии с пунктом 1 части 2 статьи 16 Закона Астраханской области от 22.12.2016 № 85/2016-ОЗ «О мерах социальной поддержки и социальной помощи отдельным категориям граждан в Астраханской области».

- 70021 Возмещение затрат частных профессиональных образовательных организаций на обучение детей-сирот по программам профессиональной подготовки и получение второго профессионального образования

По данному направлению расходов отражаются расходы бюджета Астраханской области по предоставлению субсидий частным профессиональным образовательным организациям на возмещение затрат при обучении детей-сирот, детей, оставшихся без попечения родителей, лиц из числа детей-сирот и детей, оставшихся без попечения родителей, в соответствии с пунктами 2 и 3 части 2 статьи 16 Закона Астраханской области от 22.12.2016 № 85/2016-ОЗ «О мерах социальной поддержки и социальной помощи отдельным категориям граждан в Астраханской области».

- 70051 Меры социальной поддержки отдельных категорий обучающихся

По данному направлению расходов отражаются расходы бюджета Астраханской области на оказание социальной поддержки отдельным категориям обучающихся по предоставлению скидки в размере 50 процентов от действующего тарифа при оплате проезда на железнодорожном транспорте общего пользования в пригородном сообщении на железнодорожных станциях, находящихся на территории Астраханской области, в соответствии со статьей 36 Закона Астраханской области от 22.12.2016 № 85/2016-ОЗ «О мерах социальной поддержки и социальной помощи отдельным категориям граждан в Астраханской области».

- 70760 Субсидии на возмещение затрат индивидуальным предпринимателям, частным дошкольным образовательным организациям, частным общеобразовательным организациям, осуществляющим образовательную деятельность по общеобразовательным программам

По данному направлению расходов отражаются расходы бюджета Астраханской области на предоставление субсидий на возмещение затрат индивидуальным предпринимателям, частным дошкольным образовательным организациям, частным общеобразовательным организациям, осуществляющим образовательную деятельность по реализации общеобразовательных программам в соответствии с пунктом 6 части 1 статьи 8 Федерального закона от 29.12.2012 № 273-ФЗ «Об образовании в Российской Федерации».

- 80761 Обеспечение бесплатным питанием детей, находящихся под опекой (попечительством), обучающихся за счет средств бюджета Астраханской области в общеобразовательных организациях, а также по образовательным программам среднего профессионального образования или высшего образования по очной форме обучения

По данному направлению расходов отражаются расходы бюджета Астраханской области на обеспечение бесплатным питанием детей, находящихся под опекой (попечительством), обучающихся за счет средств бюджета Астраханской области в общеобразовательных организациях, а также по образовательным программам среднего профессионального образования или высшего образования по очной форме обучения, в соответствии с подпунктом 4 пункта 2 статьи 12 Закона Астраханской области от 22.12.2016 № 85/2016-ОЗ «О мерах социальной поддержки и социальной помощи отдельным категориям граждан в Астраханской области».

- 80780 Приобретение учебников и учебных пособий для государственных и муниципальных образовательных организаций

По данному направлению расходов отражаются расходы бюджета Астраханской области, связанные с приобретением учебников и учебных пособий для государственных и муниципальных образовательных организаций.

- 80860 Прочие мероприятия в сфере образования

По данному направлению расходов отражаются расходы бюджета Астраханской области на проведение мероприятий для детей и молодежи, в том числе новогодние праздники, олимпиады, конкурсы, фестивали, состязания, чемпионаты, выставки, походы, смотры с учетом расходов на командирование участников и сопровождающих их лиц в установленном порядке, включая международные, а также на проведение прочих мероприятий в сфере образования, не отнесенных к мероприятиям, отражаемым по направлениям расходов 80600, 80740, 80780, 80900.

- 81070 Обеспечение одеждой, обувью, мягким инвентарем, обучающихся в государственных образовательных организациях Астраханской области, в том числе детей-сирот и детей, оставшихся без попечения родителей

По данному направлению расходов отражаются расходы бюджета Астраханской области на обеспечение одеждой, обувью, мягким инвентарем обучающихся в государственных образовательных организациях Астраханской области, в том числе детей-сирот и детей, оставшихся без попечения родителей, в натуральной форме.

1.3. 03 0 00 00000 Государственная программа «Социальная защита, поддержка и социальное обслуживание населения Астраханской области»

По данной целевой статье отражаются расходы бюджета Астраханской области на реализацию государственной программы «Социальная защита, поддержка и социальное обслуживание населения Астраханской области», разработанной в соответствии с Перечнем государственных программ Астраханской области, утвержденным Распоряжением Правительства Астраханской области от 15.05.2014 № 197-Пр, осуществляемые по подпрограммам, основным мероприятиям по реализации региональных проектов в рамках национального проекта «Демография», ведомственным целевым программам государственной программы.

1.3.1. 03 1 00 00000 Адресная социальная помощь в Астраханской области

По данной целевой статье отражаются расходы бюджета Астраханской области на реализацию подпрограммы «Адресная социальная помощь в Астраханской области» государственной программы «Социальная защита, поддержка и социальное обслуживание населения Астраханской области» по соответствующим направлениям расходов, в том числе:

- 70710 Субсидии некоммерческим организациям Астраханской области, осуществляющим деятельность по защите прав и осуществлению компенсационных выплат вкладчикам (акционерам), которым причинен ущерб на финансовом и фондовом рынках Российской Федерации

По данному направлению расходов отражаются расходы бюджета Астраханской области на предоставление субсидий некоммерческим организациям Астраханской области, осуществляющим деятельность по защите прав и осуществлению компенсационных выплат вкладчикам (акционерам), которым причинен ущерб на финансовом и фондовом рынках Российской Федерации.

- 70720 Субсидия на поддержку деятельности региональных общественных объединений инвалидов (детей-инвалидов) и ветеранов

По данному направлению расходов отражаются расходы бюджета Астраханской области на предоставление субсидий на поддержку деятельности региональных общественных объединений инвалидов (детей-инвалидов) и ветеранов.

- 70730 Субсидия адвокатским образованиям Астраханской области, зарегистрированным на территории Астраханской области, адвокаты которых являются участниками государственной системы бесплатной юридической помощи на территории Астраханской области, адвокатской палате Астраханской области на оплату труда адвокатов, оказывающих бесплатную юридическую помощь гражданам, в рамках государственной системы бесплатной юридической помощи на территории Астраханской области, и компенсацию их расходов на оказание бесплатной юридической помощи

По данному направлению расходов отражаются расходы бюджета Астраханской области на предоставление субсидий адвокатским образованиям Астраханской области, зарегистрированным на территории Астраханской области, адвокаты которых являются участниками государственной системы бесплатной юридической помощи на территории Астраханской области, адвокатской палате Астраханской области на оплату труда адвокатов, оказывающих бесплатную юридическую помощь гражданам, в рамках государственной системы бесплатной юридической помощи на территории Астраханской области, и компенсацию их расходов на оказание бесплатной юридической помощи.

- 80490 Оказание социальной поддержки отдельным категориям граждан

По данному направлению расходов отражаются расходы бюджета Астраханской области на оказание социальной поддержки отдельным категориям граждан, за исключением расходов на оказание мер социальной поддержки, отражаемых по направлению расходов 80491.

- 80491 Меры социальной поддержки отдельных категорий граждан

По данному направлению расходов отражаются расходы бюджета Астраханской области на оказание социальной поддержки отдельным категориям граждан в соответствии со статьями 15, 31, 37, 38 Закона Астраханской области от 22.12.2016 № 85/2016-ОЗ «О мерах социальной поддержки и социальной помощи отдельным категориям граждан в Астраханской области».

- 81080 Социальная реабилитация граждан, отбывших уголовное наказание в виде лишения свободы, лиц без определенного места жительства

По данному направлению расходов отражаются расходы бюджета Астраханской области на социальную реабилитацию граждан, отбывших уголовное наказание в виде лишения свободы, лиц без определенного места жительства.

1.3.2. 03 2 00 00000 Развитие организаций социального обслуживания населения в Астраханской области

По данной целевой статье отражаются расходы бюджета Астраханской области на реализацию подпрограммы «Развитие организаций социального обслуживания населения в Астраханской области» государственной программы «Социальная защита, поддержка и социальное обслуживание населения Астраханской области» по соответствующим направлениям расходов, в том числе:

- 80520 Укрепление материально-технической базы организаций социального обслуживания населения Астраханской области и совершенствование их деятельности

По данному направлению расходов отражаются расходы бюджета Астраханской области на укрепление материально-технической базы организаций социального обслуживания населения Астраханской области и совершенствование их деятельности.

1.3.3. 03 3 00 00000 Социальная поддержка семьи, материнства и детства на территории Астраханской области

По данной целевой статье отражаются расходы бюджета Астраханской области на реализацию подпрограммы «Социальная поддержка семьи, материнства и детства на территории Астраханской области» государственной программы «Социальная защита, поддержка и социальное обслуживание населения Астраханской области» по соответствующим направлениям расходов, в том числе:

- 20531 Единовременная денежная выплата на развитие личного подсобного хозяйства на основании социального контракта

По данному направлению расходов отражаются расходы бюджета Астраханской области на предоставление единовременной денежной выплаты на развитие личного подсобного хозяйства на основании социального контракта в соответствии со статьей 40 Закона Астраханской области от 22.12.2016 № 85/2016-ОЗ «О мерах социальной поддержки и социальной помощи отдельным категориям граждан в Астраханской области», включая оплату услуг почтовой связи и банковских услуг, оказываемых банками.

- 20541 Единовременная материальная помощь семье, нуждающейся в поддержке, при рождении одновременно трех и более детей

По данному направлению расходов отражаются расходы бюджета Астраханской области на предоставление единовременной материальной помощи семье, нуждающейся в поддержке, при рождении одновременно трех и более детей в соответствии со статьей 14 Закона Астраханской области от 22.12.2016 № 85/2016-ОЗ «О мерах социальной поддержки и социальной помощи отдельным категориям граждан в Астраханской области», включая оплату услуг почтовой связи и банковских услуг, оказываемых банками.

- 40180 Обеспечение дополнительных гарантий прав детей-сирот и детей, оставшихся без попечения родителей, лиц из числа детей-сирот и детей, оставшихся без попечения родителей, на имущество и жилое помещение

По данному направлению расходов отражаются расходы бюджета Астраханской области на обеспечение дополнительных гарантий прав детей-сирот и детей, оставшихся без попечения родителей, лиц из числа детей-сирот и детей, оставшихся без попечения родителей на имущество и жилое помещение, а также предоставление благоустроенных жилых помещений специализированного жилищного фонда по договорам найма специализированных жилых помещений детям-сиротам и детям, оставшимся без попечения родителей, лицам из их числа, указанным в пункте 1 статьи 8 Федерального закона от 21 декабря 1996 года № 159-ФЗ «О дополнительных гарантиях по социальной поддержке детей-сирот и детей, оставшихся без попечения родителей».

- R0820 Предоставление жилых помещений детям-сиротам и детям, оставшимся без попечения родителей, лицам из их числа по договорам найма специализированных жилых помещений

По данному направлению расходов отражаются расходы бюджета Астраханской области на предоставление благоустроенных жилых помещений специализированного жилищного фонда по договорам найма специализированных жилых помещений детям-сиротам и детям, оставшимся без попечения родителей, лицам из числа детей-сирот и детей, оставшихся без попечения родителей, указанным в пункте 1 статьи 8 Федерального закона от 21 декабря 1996 года № 159-ФЗ «О дополнительных гарантиях по социальной поддержке детей-сирот и детей, оставшихся без попечения родителей», в том числе за счет субсидий, предоставляемых из федерального бюджета на указанные цели.

- 80530 Реализация мероприятий в сфере государственной поддержки семьи, материнства и детства

По данному направлению расходов отражаются расходы бюджета Астраханской области на реализацию мероприятий в сфере государственной поддержки семьи, материнства и детства.

1.3.4. 03 4 00 00000 Улучшение условий и охраны труда в Астраханской области

По данной целевой статье отражаются расходы бюджета Астраханской области на реализацию подпрограммы «Улучшение условий и охраны труда в Астраханской области» государственной программы «Социальная защита, поддержка и социальное обслуживание населения Астраханской области» по соответствующим направлениям расходов, в том числе:

- 80540 Обучение работников охране труда, пропаганда и информационное обеспечение охраны труда

По данному направлению расходов отражаются расходы бюджета Астраханской области на обучение работников охране труда, пропаганда и информационное обеспечение охраны труда.

1.3.5. 03 6 00 00000 Доступная среда

По данной целевой статье отражаются расходы бюджета Астраханской области на реализацию подпрограммы «Доступная среда» государственной программы «Социальная защита, поддержка и социальное обслуживание населения Астраханской области» по соответствующим направлениям расходов, в том числе:

- 80500 Социальная поддержка граждан пожилого возраста и инвалидов

По данному направлению расходов отражаются расходы бюджета Астраханской области на социальную поддержку граждан пожилого возраста и инвалидов.

- 80560 Обеспечение беспрепятственного доступа к приоритетным объектам и услугам в приоритетных сферах жизнедеятельности инвалидов и других маломобильных групп населения в Астраханской области

По данному направлению расходов отражаются расходы бюджета Астраханской области на обеспечение беспрепятственного доступа к приоритетным объектам и услугам в приоритетных сферах жизнедеятельности инвалидов и других маломобильных групп населения в Астраханской области.

1.3.6. 03 7 00 00000 Государственная поддержка социально ориентированных некоммерческих организаций в Астраханской области

По данной целевой статье отражаются расходы бюджета Астраханской области на реализацию подпрограммы «Государственная поддержка социально ориентированных некоммерческих организаций в Астраханской области» государственной программы «Социальная защита, поддержка и социальное обслуживание населения Астраханской области» по соответствующим направлениям расходов, в том числе:

- 70200 Обеспечение использования возможностей социально ориентированных некоммерческих организаций в решении задач социального развития Астраханской области

По данному направлению расходов отражаются расходы бюджета Астраханской области на обеспечение использования возможностей социально ориентированных некоммерческих организаций в решении задач социального развития Астраханской области посредством наращивания потенциала некоммерческих организаций и обеспечения максимальной эффективности его использования.

- 80570 Реализация мероприятий по поддержке социально ориентированных некоммерческих организаций

По данному направлению расходов отражаются расходы бюджета Астраханской области на реализацию мероприятий по поддержке социально ориентированных некоммерческих организаций.

1.3.7. 03 8 00 00000 Оказание содействия добровольному переселению в Астраханскую область соотечественников, проживающих за рубежом

По данной целевой статье отражаются расходы бюджета Астраханской области на реализацию подпрограммы «Оказание содействия добровольному переселению в Астраханскую область соотечественников, проживающих за рубежом» государственной программы «Социальная защита, поддержка и социальное обслуживание населения Астраханской области» по соответствующим направлениям расходов, в том числе:

- R0860 Реализация мероприятий, предусмотренных региональной программой переселения, включенной в Государственную программу по оказанию содействия добровольному переселению в Российскую Федерацию соотечественников, проживающих за рубежом

По данному направлению расходов отражаются расходы бюджета Астраханской области, в том числе за счет субсидий из федерального бюджета, реализацию мероприятий, предусмотренных региональной программой переселения, включенной в Государственную программу по оказанию содействия добровольному переселению в Российскую Федерацию соотечественников, проживающих за рубежом, по:

- субсидированию процентных ставок по предоставленным кредитам на приобретение жилья;
- предоставлению мер социальной поддержки отдельным категориям граждан;
- созданию благоприятных условий для проживания участников Государственной программы по оказанию содействия добровольному переселению в Российскую Федерацию соотечественников, проживающих за рубежом, и членов их семей;
- другим мероприятиям, связанным с реализацией региональной программы переселения, включенной в Государственную программу по оказанию содействия добровольному переселению в Российскую Федерацию соотечественников, проживающих за рубежом.

- 80270 Реализация мероприятий в рамках оказания содействия добровольному переселению в Астраханскую область соотечественников, проживающих за рубежом

По данному направлению расходов отражаются расходы Астраханской области на реализацию мероприятий в рамках оказания содействия добровольному переселению в Астраханскую область соотечественников, проживающих за рубежом.

1.3.8. 03 Z 00 00000 Основные мероприятия по реализации региональных проектов в рамках национальных проектов государственной программы «Социальная защита, поддержка и социальное обслуживание населения Астраханской области»

1.3.8.1. 03 Z P0 00000 Основные мероприятия по реализации региональных проектов в рамках национального проекта «Демография» государственной программы «Социальная защита, поддержка и социальное обслуживание населения Астраханской области»

По данной целевой статье отражаются расходы бюджета Астраханской области на реализацию основных мероприятий по реализации региональных проектов в рамках национального проекта «Демография» государственной программы «Социальная защита, поддержка и социальное обслуживание населения Астраханской области», в том числе:

03 Z P1 00000 Основное мероприятие по реализации регионального проекта «Финансовая поддержка семей при рождении детей» в рамках национального проекта «Демография» государственной программы «Социальная защита, поддержка и социальное обслуживание населения Астраханской области»

По данной целевой статье отражаются расходы бюджета Астраханской области на реализацию основного мероприятия по реализации регионального проекта «Финансовая поддержка семей при рождении детей» в рамках национального проекта «Демография» государственной программы «Социальная защита, поддержка и социальное обслуживание населения Астраханской области» по соответствующим направлениям расходов, в том числе:

- 20051 Пособие на ребенка

По данному направлению расходов отражаются расходы бюджета Астраханской области на выплату пособия на ребенка в соответствии со статьей 8 Закона Астраханской области от 22.12.2016 № 85/2016-ОЗ «О мерах социальной поддержки и социальной помощи отдельным категориям граждан в Астраханской области», включая оплату услуг почтовой связи и банковских услуг, оказываемых банками.

- 50840 Осуществление ежемесячной денежной выплаты, назначаемой в случае рождения третьего ребенка или последующих детей до достижения ребенком возраста трех лет

По данному направлению расходов отражаются расходы бюджета Астраханской области на осуществление ежемесячной денежной выплаты, назначаемой в случае рождения третьего ребенка или последующих детей до достижения ребенком возраста трех лет, в том числе за счет субсидий из федерального бюджета на указанные цели.

- 55730 Осуществление ежемесячной выплаты в связи с рождением (усыновлением) первого ребенка

По данному направлению расходов отражаются расходы бюджета Астраханской области, осуществляемые за счет субвенций из федерального бюджета на выполнение полномочий Российской Федерации по осуществлению ежемесячной выплаты в связи с рождением (усыновлением) первого ребенка.

03 Z P3 00000 Основное мероприятие по реализации регионального проекта «Разработка и реализация программы системной поддержки и повышения качества жизни граждан старшего поколения (Астраханская область)» в рамках национального проекта «Демография» государственной программы «Социальная защита, поддержка и социальное обслуживание населения Астраханской области»

По данной целевой статье отражаются расходы бюджета Астраханской области на реализацию основного мероприятия по реализации регионального проекта «Разработка и реализация программы системной поддержки и повышения качества жизни граждан старшего поколения (Астраханская область)» в рамках национального проекта «Демография» государственной программы «Социальная защита, поддержка и социальное обслуживание населения Астраханской области» по соответствующим направлениям расходов, в том числе:

- 41210 Мероприятия на финансовое обеспечение программ, направленных на обеспечение безопасных и комфортных условий предоставления социальных услуг в сфере социального обслуживания

По данному направлению расходов отражаются расходы бюджета Астраханской области на реализацию мероприятий на финансовое обеспечение программ, направленных на обеспечение безопасных и комфортных условий предоставления социальных услуг в сфере социального обслуживания.

- 51210 Финансовое обеспечение программ, направленных на обеспечение безопасных и комфортных условий предоставления социальных услуг в сфере социального обслуживания

По данному направлению расходов отражаются расходы бюджета Астраханской области на финансовое обеспечение программ, направленных на обеспечение безопасных и комфортных условий предоставления социальных услуг в сфере социального обслуживания, в том числе за счет субсидий из федерального бюджета на указанные цели.

- 82180 Материально-техническое обеспечение автотранспорта в рамках предоставления услуги «социальное такси» на территории Астраханской области

По данному направлению расходов отражаются расходы бюджета Астраханской области на материально-техническое обеспечение автотранспорта в рамках предоставления услуги «социальное такси» на территории Астраханской области.

1.3.9. 03 Г 00 00000 Развитие социального обслуживания и социальной поддержки отдельных категорий граждан Астраханской области

По данной целевой статье отражаются расходы бюджета Астраханской области на реализацию ведомственной целевой программы «Развитие социального обслуживания и социальной поддержки отдельных категорий граждан Астраханской области» государственной программы «Социальная защита, поддержка и социальное обслуживание населения Астраханской области» по соответствующим направлениям расходов, в том числе:

- 20011 Меры социальной поддержки инвалидов Великой Отечественной войны, имеющих транспортные средства

По данному направлению расходов отражаются расходы бюджета Астраханской области на предоставление мер социальной поддержки инвалидам Великой Отечественной войны в соответствии со статьей 35 Закона Астраханской области от 22.12.2016 № 85/2016-ОЗ «О мерах социальной поддержки и социальной помощи отдельным категориям граждан в Астраханской области».

- 20021 Региональный семейный капитал многодетным семьям

По данному направлению расходов отражаются расходы бюджета Астраханской области на предоставление многодетным семьям регионального семейного капитала в соответствии с пунктом 5 части 2 статьи 11 Закона Астраханской области от 22.12.2016 № 85/2016-ОЗ «О мерах социальной поддержки и социальной помощи отдельным категориям граждан в Астраханской области», включая оплату услуг почтовой связи и банковских услуг, оказываемых банками.

- 20040 Предоставление гражданам субсидий на оплату жилого помещения и коммунальных услуг

По данному направлению расходов отражаются расходы бюджета Астраханской области на предоставление гражданам субсидий на оплату жилого помещения и коммунальных услуг, в соответствии с Законом Астраханской области от 05.06.2006 № 14/2006-ОЗ «О региональных стандартах оплаты жилого помещения и коммунальных услуг», включая оплату услуг почтовой связи и банковских услуг, оказываемых банками.

- 20070 Выплаты приемной семье на содержание подопечных детей

По данному направлению расходов отражаются расходы бюджета Астраханской области на выплаты приемной семье на содержание подопечных детей, включая оплату услуг почтовой связи и банковских услуг, оказываемых банками.

- 20071 Меры социальной поддержки при передаче детей-сирот и детей, оставшихся без попечения родителей, в приемную семью

По данному направлению расходов отражаются расходы бюджета Астраханской области на предоставление мер социальной поддержки при передаче детей-сирот и детей, оставшихся без попечения родителей, в приемную семью в соответствии с пунктами 1, 2 части 2 статьи 12 Закона Астраханской области от 22.12.2016 № 85/2016-ОЗ «О мерах социальной поддержки и социальной помощи отдельным категориям граждан в Астраханской области», включая оплату услуг почтовой связи и банковских услуг, оказываемых банками.

- 20091 Меры социальной поддержки граждан, подвергшихся воздействию радиации вследствие катастрофы на Чернобыльской АЭС, и их семей

По данному направлению расходов отражаются расходы бюджета Астраханской области на предоставление мер социальной поддержки гражданам, подвергшихся воздействию радиации вследствие катастрофы на Чернобыльской АЭС, и их семей в соответствии со статьей 34 Закона Астраханской области от 22.12.2016 № 85/2016-ОЗ «О мерах социальной поддержки и социальной помощи отдельным категориям граждан в Астраханской области», включая оплату услуг почтовой связи и банковских услуг, оказываемых банками.

- 20101 Меры социальной поддержки граждан, выполнявших задачи в условиях вооруженного конфликта

По данному направлению расходов отражаются расходы бюджета Астраханской области на предоставление мер социальной поддержки гражданам, выполнявших задачи в условиях вооруженного конфликта, в соответствии со статьей 18 Закона Астраханской области от 22.12.2016 № 85/2016-ОЗ «О мерах социальной поддержки и социальной помощи отдельным категориям граждан в Астраханской области», включая оплату услуг почтовой связи и банковских услуг, оказываемых банками.

- 20110 Выплаты опекунам (попечителям) на содержание подопечных детей

По данному направлению расходов отражаются расходы бюджета Астраханской области на реализацию Закона Астраханской области от 04.06.2009 № 40/2009-ОЗ «О размере и порядке выплаты денежных средств на содержание ребенка, находящегося под опекой или попечительством», в части выплат опекунам (попечителям) на содержание подопечных детей, включая оплату услуг почтовой связи и банковских услуг, оказываемых банками.

- 20111 Меры социальной поддержки при передаче детей-сирот и детей, оставшихся без попечения родителей, под опеку (попечительство)

По данному направлению расходов отражаются расходы бюджета Астраханской области на предоставление мер социальной поддержки при передаче детей-сирот и детей, оставшихся без попечения родителей, под опеку (попечительство) в соответствии с пунктами 1, 2 части 2 статьи 12 Закона Астраханской области от 22.12.2016 № 85/2016-ОЗ «О мерах социальной поддержки и социальной помощи отдельным категориям граждан в Астраханской области», включая оплату услуг почтовой связи и банковских услуг, оказываемых банками.

- 20121 Меры социальной поддержки лиц, имеющих трудовой стаж не менее 40 лет для мужчин и 35 лет для женщин, почетные грамоты, благодарности, звание «Ударник коммунистического труда» или другие виды поощрений

По данному направлению расходов отражаются расходы бюджета Астраханской области на предоставление мер социальной поддержки лицам, имеющих трудовой стаж не менее 40 лет для мужчин и 35 лет для женщин, почетные грамоты, благодарности, звание «Ударник коммунистического труда» или другие виды поощрений, в соответствии со статьей 23 Закона Астраханской области от 22.12.2016 № 85/2016-ОЗ «О мерах социальной поддержки и социальной помощи отдельным категориям граждан в Астраханской области», включая оплату услуг почтовой связи и банковских услуг, оказываемых банками.

- 20131 Выплата вознаграждения, причитающегося приемным родителям

По данному направлению расходов отражаются расходы бюджета Астраханской области на выплату вознаграждения, причитающегося приемным родителям на каждого воспитываемого приемного ребенка, в соответствии с пунктом 1 части 3 статьи 12 Закона Астраханской области от 22.12.2016 № 85/2016-ОЗ «О мерах социальной поддержки и социальной помощи отдельным категориям граждан в Астраханской области».

- 20141 Мера социальной поддержки граждан, проживающих и работающих в сельских населенных пунктах, рабочих поселках (поселках городского типа) Астраханской области

По данному направлению расходов отражаются расходы бюджета Астраханской области на предоставление мер социальной поддержки гражданам, проживающих и работающих в сельских населенных пунктах, рабочих поселках (поселках городского типа) Астраханской области в соответствии со статьей 29 Закона Астраханской области от 22.12.2016 № 85/2016-ОЗ «О мерах социальной поддержки и социальной помощи отдельным категориям граждан в Астраханской области», включая оплату услуг почтовой связи и банковских услуг, оказываемых банками.

- 20151 Мера социальной поддержки работников государственных организаций социального обслуживания Астраханской области, предоставляющих в городах Астраханской области социальные услуги в форме социального обслуживания на дому

По данному направлению расходов отражаются расходы бюджета Астраханской области на предоставление мер социальной поддержки работникам государственных организаций социального обслуживания Астраханской области, предоставляющих в городах Астраханской области социальные услуги в форме социального обслуживания на дому в соответствии со статьей 30 Закона Астраханской области от 22.12.2016 № 85/2016-ОЗ «О мерах социальной поддержки и социальной помощи отдельным категориям граждан в Астраханской области», включая оплату услуг почтовой связи и банковских услуг, оказываемых банками.

- 20161 Ежемесячная выплата денежных средств семье, усыновившей ребенка

По данному направлению расходов отражаются расходы бюджета Астраханской области на ежемесячную выплату денежных средств семье, усыновившей ребенка, в соответствии со статьей 9 Закона Астраханской области от 22.12.2016 № 85/2016-ОЗ «О мерах социальной поддержки и социальной помощи отдельным категориям граждан в Астраханской области».

- 20171 Мера социальной поддержки на газификацию домовладений

По данному направлению расходов отражаются расходы бюджета Астраханской области на предоставление материальной помощи на газификацию домовладений, в соответствии со статьей 33 Закона Астраханской области от 22.12.2016 № 85/2016-ОЗ «О мерах социальной поддержки и социальной помощи отдельным категориям граждан в Астраханской области».

- 20181 Меры социальной поддержки отдельных категорий граждан в виде ежемесячной компенсации расходов на уплату взноса на капитальный ремонт общего имущества в многоквартирном доме

По данному направлению расходов отражаются расходы бюджета Астраханской области на осуществление социальной поддержки отдельных категорий граждан в виде ежемесячной компенсации расходов на уплату взноса на капитальный ремонт общего имущества в многоквартирном доме в соответствии со статьей 36.1 Закона Астраханской области от 22.12.2016 № 85/2016-ОЗ «О мерах социальной поддержки и социальной помощи отдельным категориям граждан в Астраханской области».

- 20201 Мера социальной поддержки членов семей погибших (умерших) участников боевых действий, ветеранов боевых действий, лиц, погибших (умерших) при исполнении обязанностей военной службы (служебных обязанностей)

По данному направлению расходов отражаются расходы бюджета Астраханской области на предоставление меры социальной поддержки членов семей погибших (умерших) участников боевых действий, ветеранов боевых действий, лиц, погибших (умерших) при исполнении обязанностей военной службы (служебных обязанностей), в соответствии со статьей 20 Закона Астраханской области от 22.12.2016 № 85/2016-ОЗ «О мерах социальной поддержки и социальной помощи отдельным категориям граждан в Астраханской области», включая оплату услуг почтовой связи и банковских услуг, оказываемых банками.

- 20210 Выплаты компенсации расходов, связанных с эксплуатацией транспортных средств, отдельным категориям инвалидов

По данному направлению расходов отражаются расходы бюджета Астраханской области на реализацию Постановления Правительства Астраханской области от 10.04.2013 № 92-П «О ежегодных денежных компенсациях расходов, связанных с эксплуатацией транспортных средств, отдельным категориям инвалидов», включая оплату услуг почтовой связи и банковских услуг, оказываемых банками.

- 20231 Мера социальной поддержки граждан, проживающих и работавших в сельских населенных пунктах, рабочих поселках (поселках городского типа) Астраханской области (педагогические работники)

По данному направлению расходов отражаются расходы бюджета Астраханской области на предоставление мер социальной поддержки педагогическим работникам, проживающим в сельских населенных пунктах, рабочих поселках (поселках городского типа) Астраханской области, вышедших на пенсию, общий стаж работы которых в образовательных организациях сельских населенных пунктов, рабочих поселков (поселков городского типа) Астраханской области составляет не менее 10 лет, в соответствии со статьей 29 Закона Астраханской области от 22.12.2016 № 85/2016-ОЗ «О мерах социальной поддержки и социальной помощи отдельным категориям граждан в Астраханской области», включая оплату услуг почтовой связи и банковских услуг, оказываемых банками.

- 20240 Доплаты к пенсиям государственных гражданских служащих Астраханской области

По данному направлению расходов отражаются расходы бюджета Астраханской области на доплаты к пенсиям государственных гражданских Астраханской области в соответствии с законодательством Астраханской области, включая оплату услуг почтовой связи и банковских услуг, оказываемых банками.

- 20250 Региональная доплата к пенсии пенсионерам, получающим минимальную пенсию по старости, и иные региональные доплаты к пенсиям

По данному направлению расходов отражаются расходы бюджета Астраханской области на доплату к пенсии пенсионерам, получающим минимальную пенсию по старости, и иные региональные доплаты к пенсиям, включая оплату услуг почтовой связи и банковских услуг, оказываемых банками.

- 29020 Выплата социального пособия на погребение и оказание услуг по погребению согласно гарантированному перечню этих услуг

По данному направлению расходов отражаются расходы бюджета Астраханской области по выплате социального пособия на погребение согласно гарантированному перечню этих услуг в соответствии со статьей 10 Федерального закона от 12 января 1996 года № 8-ФЗ «О погребении и похоронном деле», включая оплату услуг почтовой связи и банковских услуг, оказываемых банками.

- 29031 Меры социальной поддержки тружеников тыла и лиц, признанных реабилитированными, а также лиц, признанных пострадавшими от политических репрессий, в части обеспечения протезами и протезно-ортопедическими изделиями

По данному направлению расходов отражаются расходы бюджета Астраханской области на бесплатное обеспечение протезами и протезно-ортопедическими изделиями в соответствии с пунктом 3 части 2 статьи 21 и пунктом 6 части 4 статьи 24 Закона Астраханской области от 22.12.2016 № 85/2016-ОЗ «О мерах социальной поддержки и социальной помощи отдельным категориям граждан в Астраханской области» (за исключением зубных протезов).

- 29041 Меры социальной поддержки ветеранов труда

По данному направлению расходов отражаются расходы бюджета Астраханской области на предоставление мер социальной поддержки ветеранов труда, в соответствии с пунктами 3 - 5 части 2 статьи 22 Закона Астраханской области от 22.12.2016 № 85/2016-ОЗ «О мерах социальной поддержки и социальной помощи отдельным категориям граждан в Астраханской области», включая оплату услуг почтовой связи и банковских услуг, оказываемых банками.

- 29051 Меры социальной поддержки тружеников тыла

По данному направлению расходов отражаются расходы бюджета Астраханской области на предоставление мер социальной поддержки тружеников тыла, в соответствии с пунктами 4, 5 части 2 статьи 21 Закона Астраханской области от 22.12.2016 № 85/2016-ОЗ «О мерах социальной поддержки и социальной помощи отдельным категориям граждан в Астраханской области», включая оплату услуг почтовой связи и банковских услуг, оказываемых банками.

- 29061 Меры социальной поддержки лиц, признанных реабилитированными, а также лиц, признанных пострадавшими от политических репрессий

По данному направлению расходов отражаются расходы бюджета Астраханской области на предоставление мер социальной поддержки лицам, признанным реабилитированными, а также лицам, признанным пострадавшими от политических репрессий, в соответствии с пунктами 2 - 4 части 4 статьи 24 Закона Астраханской области от 22.12.2016 № 85/2016-ОЗ «О мерах социальной поддержки и социальной помощи отдельным категориям граждан в Астраханской области», включая оплату услуг почтовой связи и банковских услуг, оказываемых банками.

- 29071 Меры социальной поддержки, предоставляемые многодетным семьям

По данному направлению расходов отражаются расходы бюджета Астраханской области на предоставление мер социальной поддержки многодетным семьям, в соответствии пунктами 2 - 4, 6 части 2 статьи 11 Закона Астраханской области от 22.12.2016 № 85/2016-ОЗ «О мерах социальной поддержки и социальной помощи отдельным категориям граждан в Астраханской области», включая оплату услуг почтовой связи и банковских услуг, оказываемых банками.

- 29081 Меры социальной поддержки граждан, родители (один из родителей) которых являлись военнослужащими и погибли (пропали без вести) в связи с боевыми действиями в период Великой Отечественной войны 1941 - 1945 годов

По данному направлению расходов отражаются расходы бюджета Астраханской области на предоставление мер социальной поддержки гражданам, родители (один из родителей) которых являлись военнослужащими и погибли (пропали без вести) в связи с боевыми действиями в период Великой Отечественной войны 1941 - 1945 годов, в соответствии с пунктами 2 - 4, 6 части 2 статьи 19 Закона Астраханской области от 22.12.2016 № 85/2016-ОЗ «О мерах социальной поддержки и социальной помощи отдельным категориям граждан в Астраханской области», включая оплату услуг почтовой связи и банковских услуг, оказываемых банками.

- 29101 Меры социальной поддержки работников добровольной пожарной охраны, добровольных пожарных и членов их семей

По данному направлению расходов отражаются расходы бюджета Астраханской области на предоставление мер социальной поддержки работникам добровольной пожарной охраны, добровольным пожарным и членам их семей в соответствии со статьей 32 Закона Астраханской области от 22.12.2016 № 85/2016-ОЗ «О мерах социальной поддержки и социальной помощи отдельным категориям граждан в Астраханской области», включая оплату услуг почтовой связи и банковских услуг, оказываемых банками.

- 29111 Мера социальной поддержки граждан, страдающих хронической почечной недостаточностью и нуждающихся в оказании медицинской помощи методом заместительной почечной терапии

По данному направлению расходов отражаются расходы бюджета Астраханской области, на реализацию меры социальной поддержки граждан, страдающих хронической почечной недостаточностью и нуждающихся в оказании медицинской помощи методом заместительной почечной терапии, оказываемые в соответствии со статьей 15.1 главы 2 Закона Астраханской области от 22.12.2016 № 85/2016-ОЗ «О мерах социальной поддержки и социальной помощи отдельным категориям граждан в Астраханской области».

- R4620 Компенсация отдельным категориям граждан оплаты взноса на капитальный ремонт общего имущества в многоквартирном доме

По данному направлению расходов отражаются расходы бюджета Астраханской области на компенсацию отдельным категориям граждан оплаты взноса на капитальный ремонт общего имущества в многоквартирном доме, в том числе за счет субсидий, предоставляемых из федерального бюджета на указанные цели.

- 51370 Осуществление переданных полномочий Российской Федерации по предоставлению отдельных мер социальной поддержки граждан, подвергшихся воздействию радиации

По данному направлению расходов отражаются расходы бюджета Астраханской области, осуществляемые за счет субвенций из федерального бюджета на осуществление переданных полномочий Российской Федерации по предоставлению отдельных мер социальной поддержки граждан, подвергшихся воздействию радиации, их включая доставку.

- 52200 Осуществление переданного полномочия Российской Федерации по осуществлению ежегодной денежной выплаты лицам, награжденным нагрудным знаком «Почетный донор России»

По данному направлению расходов отражаются расходы бюджета Астраханской области, производимые за счет субвенций из федерального бюджета на осуществление переданного полномочия Российской Федерации по осуществлению ежегодной денежной выплаты лицам, награжденным нагрудным знаком «Почетный донор России», включая оплату услуг почтовой связи и банковских услуг, оказываемых банками.

- 52400 Выплата государственного единовременного пособия и ежемесячной денежной компенсации гражданам при возникновении поствакцинальных осложнений в соответствии с Федеральным законом от 17 сентября 1998 года № 157-ФЗ «Об иммунопрофилактике инфекционных болезней»

По данному направлению расходов отражаются расходы бюджета Астраханской области, осуществляемые за счет субвенций из федерального бюджета по выплате гражданам государственных единовременных пособий и ежемесячных денежных компенсаций гражданам:

- при возникновении поствакцинальных осложнений;

- при возникновении поствакцинальных осложнений в соответствии со статьей 18 Федерального закона от 17 сентября 1998 года № 157-ФЗ «Об иммунопрофилактике инфекционных болезней».

- 52500 Оплата жилищно-коммунальных услуг отдельным категориям граждан

По данному направлению расходов отражаются расходы бюджета Астраханской области, осуществляемые за счет субвенций из федерального бюджета, на оплату жилищно-коммунальных услуг отдельным категориям граждан из числа лиц, оказание мер социальной поддержки которых относится к полномочиям Российской Федерации, включая оплату услуг почтовой связи и банковских услуг, оказываемых банками, а также затрат на обеспечение деятельности исполнительных органов государственной власти субъектов Российской Федерации (местных администраций) и государственных (муниципальных) учреждений, находящихся в их ведении, в связи с осуществлением переданных им полномочий Российской Федерации.

- 52600 Выплата единовременного пособия при всех формах устройства детей, лишенных родительского попечения, в семью

По данному направлению расходов отражаются расходы бюджета Астраханской области, осуществляемые за счет субвенций из федерального бюджета, на выплату единовременного пособия при всех формах устройства детей, лишенных родительского попечения, в семью.

- 52700 Выплата единовременного пособия беременной жене военнослужащего, проходящего военную службу по призыву, а также ежемесячного пособия на ребенка военнослужащего, проходящего военную службу по призыву, в соответствии с Федеральным законом от 19 мая 1995 года № 81-ФЗ «О государственных пособиях гражданам, имеющим детей»

По данному направлению расходов отражаются расходы бюджета Астраханской области, осуществляемые за счет субвенций из федерального бюджета на выплату единовременного пособия беременной жене военнослужащего, проходящего военную службу по призыву, и ежемесячного пособия на ребенка военнослужащего, проходящего военную службу по призыву.

- 52800 Выплаты инвалидам компенсаций страховых премий по договорам обязательного страхования гражданской ответственности владельцев транспортных средств в соответствии с Федеральным законом от 25 апреля 2002 года № 40-ФЗ «Об обязательном страховании гражданской ответственности владельцев транспортных средств»

По данному направлению расходов отражаются расходы бюджета Астраханской области, осуществляемые за счет субвенций из федерального бюджета, по выплате инвалидам компенсаций страховых премий по договорам обязательного страхования гражданской ответственности владельцев транспортных средств в соответствии со статьей 17 Федерального закона от 25 апреля 2002 года № 40-ФЗ «Об обязательном страховании гражданской ответственности владельцев транспортных средств».

- 53800 Выплата государственных пособий лицам, не подлежащим обязательному социальному страхованию на случай временной нетрудоспособности и в связи с материнством, и лицам, уволенным в связи с ликвидацией организаций (прекращением деятельности, полномочий физическими лицами), в соответствии с Федеральным законом от 19 мая 1995 года № 81-ФЗ «О государственных пособиях гражданам, имеющим детей»

По данному направлению расходов отражаются расходы бюджета Астраханской области, осуществляемые за счет субвенций из федерального бюджета на выплату государственных пособий лицам, не подлежащим обязательному социальному страхованию на случай временной нетрудоспособности и в связи с материнством, и лицам, уволенным в связи с ликвидацией организаций (прекращением деятельности, полномочий физическими лицами), в соответствии с Федеральным законом от 19 мая 1995 года № 81-ФЗ «О государственных пособиях гражданам, имеющим детей», в том числе на выплату:

ежемесячного пособия по уходу за ребенком до достижения им возраста 1,5 лет гражданам, не подлежащим обязательному социальному страхованию на случай временной нетрудоспособности и в связи с материнством, включая лиц, обучающихся по очной форме обучения в образовательных учреждениях начального профессионального, среднего профессионального и высшего профессионального образования и учреждениях послевузовского профессионального образования, женщин, уволенных в период беременности, отпуска по беременности и родам, и лиц, уволенных в период отпуска по уходу за ребенком в связи с ликвидацией организаций, прекращением деятельности (полномочий) физическими лицами в установленном законодательством Российской Федерации порядке;

пособия при рождении ребенка гражданам, не подлежащим обязательному социальному страхованию на случай временной нетрудоспособности и в связи с материнством;

пособия женщинам, вставшим на учет в медицинских учреждениях в ранние сроки беременности, уволенным в связи с ликвидацией организаций, прекращением деятельности (полномочий) физическими лицами в установленном законодательством Российской Федерации порядке;

пособия по беременности и родам женщинам, уволенным в связи с ликвидацией организаций, прекращением деятельности (полномочий) физическими лицами в установленном законодательством Российской Федерации порядке.

- 79010 Оказание финансовой поддержки юридическим лицам для создания современных условий для адаптации инвалидов на производстве

По данному направлению расходов отражаются расходы бюджета Астраханской области на оказание финансовой поддержки юридическим лицам для создания современных условий для адаптации инвалидов на производстве.

- 79020 Субсидии на возмещение затрат специализированным службам по вопросам похоронного дела, связанных с погребением отдельных категорий умерших

По данному направлению расходов отражаются расходы бюджета Астраханской области по предоставлению субсидий на возмещение части затрат специализированным службам по вопросам похоронного дела, связанных с погребением отдельных категорий умерших.

- 79030 Субсидии поставщику или поставщикам социальных услуг, которые включены в реестр поставщиков социальных услуг Астраханской области, но не участвуют в выполнении государственного задания (заказа), предоставившим гражданину социальные услуги, предусмотренные индивидуальной программой предоставления социальных услуг

По данному направлению расходов отражаются расходы бюджета Астраханской области на предоставление субсидии поставщику или поставщикам социальных услуг, которые включены в реестр поставщиков социальных услуг Астраханской области, но не участвуют в выполнении государственного задания (заказа), предоставившим гражданину социальные услуги, предусмотренные индивидуальной программой предоставления социальных услуг.

- 80250 Перевозка несовершеннолетних, самовольно ушедших из семей, детских домов, школ-интернатов, специальных учебно-воспитательных и иных детских учреждений

По данному направлению расходов отражаются расходы бюджета Астраханской области, связанные с перевозкой несовершеннолетних, самовольно ушедших из семей, организаций для детей-сирот и детей, оставшихся без попечения родителей, образовательных организаций и иных организаций Астраханской области.

- 81860 Денежная компенсация на приобретение продуктов питания детям, находящимся в организациях для детей-сирот и детей, оставшихся без попечения родителей, при временной передаче в семьи совершеннолетних граждан, постоянно проживающих на территории Российской Федерации

По данному направлению расходов отражаются расходы Астраханской области на выплату денежной компенсации на приобретение продуктов питания детям, находящимся в организациях Астраханской области для детей-сирот и детей, оставшихся без попечения родителей (кроме федеральных государственных образовательных учреждений для детей-сирот и детей, оставшихся без попечения родителей), при временной передаче в семьи совершеннолетних граждан, постоянно проживающих на территории Российской Федерации.

1.4. 04 0 00 00000 Государственная программа «Развитие дорожного хозяйства Астраханской области»

По данной целевой статье отражаются расходы бюджета Астраханской области на реализацию государственной программы «Развитие дорожного хозяйства Астраханской области», разработанной в соответствии с Перечнем государственных программ Астраханской области, утвержденным Распоряжением Правительства Астраханской области от 15.05.2014 № 197-Пр, осуществляемые по основным мероприятиям и основному мероприятию «Дорожная сеть» в рамках национального проекта «Безопасные и качественные автомобильные дороги» государственной программы.

1.4.1. 04 D 00 00000 Строительство и реконструкция автомобильных дорог общего пользования регионального значения Астраханской области

По данной целевой статье отражаются расходы бюджета Астраханской области на реализацию основного мероприятия «Строительство и реконструкция автомобильных дорог общего пользования регионального значения Астраханской области» государственной программы «Развитие дорожного хозяйства Астраханской области» по соответствующим направлениям расходов.

1.4.2. 04 G 00 00000 Ремонт и содержание региональных автодорог Астраханской области

По данной целевой статье отражаются расходы бюджета Астраханской области на реализацию основного мероприятия «Ремонт и содержание региональных автодорог Астраханской области» государственной программы «Развитие дорожного хозяйства Астраханской области» по соответствующим направлениям расходов, в том числе:

- 80890 Содержание, ремонт и капитальный ремонт автомобильных дорог общего пользования регионального или межмуниципального значения Астраханской области

По данному направлению расходов отражаются расходы бюджета Астраханской области на содержание, ремонт и капитальный ремонт автомобильных дорог общего пользования регионального или межмуниципального значения Астраханской области.

- 82360 Осуществление мероприятий по обеспечению транспортной безопасности объектов транспортной инфраструктуры, находящихся в государственной собственности Астраханской области

По данному направлению расходов отражаются расходы бюджета Астраханской области на осуществление мероприятий по обеспечению транспортной безопасности объектов транспортной инфраструктуры, находящихся в государственной собственности Астраханской области, а именно: эстакад, мостов на региональных автодорогах, в соответствии с подпунктом 8.8 пункта 8 постановления Правительства Астраханской области от 27.01.2012 № 21-П «О порядке формирования и использования бюджетных ассигнований дорожного фонда Астраханской области».

1.4.3. 04 Q 00 00000 Содействие развитию автомобильных дорог местного значения

По данной целевой статье отражаются расходы бюджета Астраханской области на реализацию основного мероприятия «Содействие развитию автомобильных дорог местного значения» государственной программы «Развитие дорожного хозяйства Астраханской области» по соответствующим направлениям расходов, в том числе:

- 61170 Субсидии муниципальным образованиям Астраханской области на развитие дорожного хозяйства

По данному направлению расходов отражаются расходы бюджета Астраханской области по предоставлению субсидий бюджетам муниципальных образований Астраханской области на:

- на строительство (реконструкцию), ремонт (капитальный ремонт) автомобильных дорог общего пользования местного значения населенных пунктов;

- на приобретение (постройку) плавсредств (несамоходных паромов, наплавных мостов, понтонов, буксиров), ремонт (капитальный ремонт) паромных переправ и наплавных мостов, в том числе их причальных сооружений и подвижного состава, находящихся в собственности муниципальных образований Астраханской области, расположенных в местах пересечения водотоков с автомобильными дорогами общего пользования местного значения;

- на капитальный ремонт и ремонт дворовых территорий многоквартирных домов, проездов к дворовым территориям многоквартирных домов населенных пунктов Астраханской области;

- на капитальный ремонт автомобильных дорог общего пользования местного значения населенных пунктов, обеспечивающих проезд транзитного транспорта в рамках международных транспортных коридоров.

- 66100 Иные межбюджетные трансферты бюджетам муниципальных образований Астраханской области на организацию дорожного движения по альтернативным маршрутам, в том числе на организацию паромных переправ и наплавных мостов, в связи с прекращением движения по автомобильным дорогам общего пользования регионального или межмуниципального значения Астраханской области

По данному направлению расходов отражаются расходы бюджета Астраханской области по предоставлению иных межбюджетных трансфертов бюджетам муниципальных образований Астраханской области на организацию дорожного движения по альтернативным маршрутам, в том числе на организацию паромных переправ и наплавных мостов, в связи с прекращением движения по автомобильным дорогам общего пользования регионального или межмуниципального значения Астраханской области.

1.4.4. 04 Z 00 00000 Основные мероприятия по реализации региональных проектов в рамках национальных проектов государственной программы «Развитие дорожного хозяйства Астраханской области»

1.4.4.1. 04 Z R0 00000 Основные мероприятия по реализации региональных проектов в рамках национального проекта «Безопасные и качественные автомобильные дороги» государственной программы «Развитие дорожного хозяйства Астраханской области»

По данной целевой статье отражаются расходы бюджета Астраханской области на реализацию основных мероприятий по реализации региональных проектов в рамках национального проекта «Безопасные и качественные автомобильные дороги» государственной программы «Развитие дорожного хозяйства Астраханской области», в том числе:

04 Z R1 00000 Основное мероприятие по реализации регионального проекта «Дорожная сеть (Астраханская область)» в рамках национального проекта «Безопасные и качественные автомобильные дороги» государственной программы «Развитие дорожного хозяйства Астраханской области»

По данной целевой статье отражаются расходы бюджета Астраханской области на реализацию основного мероприятия по реализации регионального проекта «Дорожная сеть (Астраханская область)» в рамках национального проекта «Безопасные и качественные автомобильные дороги» государственной программы «Развитие дорожного хозяйства Астраханской области» по соответствующим направлениям расходов, в том числе:

- 53930 Финансовое обеспечение дорожной деятельности в рамках реализации национального проекта «Безопасные и качественные автомобильные дороги»

По данному направлению расходов отражаются расходы бюджета Астраханской области на финансовое обеспечение дорожной деятельности в рамках реализации национального проекта «Безопасные и качественные автомобильные дороги», в том числе за счет иных межбюджетных трансфертов, предоставляемых из федерального бюджета на указанные цели.

Также по данному направлению расходов отражаются расходы бюджета Астраханской области на предоставление субсидий бюджетам муниципальных образований Астраханской области на указанные цели.

- 63930 Иные межбюджетные трансферты муниципальным образованиям Астраханской области на финансовое обеспечение дорожной деятельности

По данному направлению расходов отражаются расходы бюджета Астраханской области по предоставлению иных межбюджетных трансфертов муниципальным образованиям Астраханской области на финансовое обеспечение дорожной деятельности

- 83930 Финансовое обеспечение дорожной деятельности за счет средств бюджета Астраханской области

По данному направлению расходов отражаются расходы бюджета Астраханской области на финансовое обеспечение дорожной деятельности.

1.5. 05 0 00 00000 Государственная программа «Развитие жилищного строительства в Астраханской области»

По данной целевой статье отражаются расходы бюджета Астраханской области на реализацию государственной программы «Развитие жилищного строительства в Астраханской области», разработанной в соответствии с Перечнем государственных программ Астраханской области, утвержденным Распоряжением Правительства Астраханской области от 15.05.2014 № 197-Пр, осуществляемые по подпрограммам, основным мероприятиям по реализации региональных проектов в рамках национального проекта «Жилье и городская среда», ведомственным целевым программам государственной программы.

1.5.1. 05 1 00 00000 Градостроительное планирование развития территорий и поселений Астраханской области

По данной целевой статье отражаются расходы бюджета Астраханской области на реализацию подпрограммы «Градостроительное планирование развития территорий и поселений Астраханской области» государственной программы «Развитие жилищного строительства в Астраханской области» по соответствующим направлениям расходов, в том числе:

- 81090 Реализация и актуализация схемы территориального планирования Астраханской области

По данному направлению расходов отражаются расходы бюджета Астраханской области на осуществление мероприятий по внесению изменений в схему территориального планирования Астраханской области, по разработке документаций по планировке территорий, а также на подготовительные мероприятия по выбору территорий для создания районов опережающего развития территорий.

1.5.2. 05 4 00 00000 Развитие ипотечного жилищного кредитования в Астраханской области

По данной целевой статье отражаются расходы бюджета Астраханской области на реализацию подпрограммы «Развитие ипотечного жилищного кредитования в Астраханской области» государственной программы «Развитие жилищного строительства в Астраханской области» по соответствующим направлениям расходов, в том числе:

- 72010 Предоставление субсидии юридическим лицам, контрольный пакет акций в уставном капитале которых находится в собственности Астраханской области, на возмещение недополученных доходов в связи с выдачей населению ипотечных займов

По данному направлению расходов отражаются расходы бюджета Астраханской области на предоставление субсидии юридическим лицам, контрольный пакет акций в уставном капитале которых находится в собственности Астраханской области, на возмещение недополученных доходов в связи с выдачей населению ипотечных займов.

1.5.3. 05 5 00 00000 Исполнение государственных обязательств по обеспечению жильем категорий граждан, установленных законодательством Российской Федерации и Астраханской области

По данной целевой статье отражаются расходы бюджета Астраханской области на реализацию подпрограммы «Исполнение государственных обязательств по обеспечению жильем категорий граждан, установленных законодательством Российской Федерации и Астраханской области» государственной программы «Развитие жилищного строительства в Астраханской области» по соответствующим направлениям расходов, в том числе:

- 51350 Осуществление полномочий по обеспечению жильем отдельных категорий граждан, установленных Федеральным законом от 12 января 1995 года № 5-ФЗ «О ветеранах»

По данному направлению расходов отражаются расходы бюджета Астраханской области, осуществляемые за счет субвенций из федерального бюджета на выполнение обязательств Российской Федерации, связанных с обеспечением жильем инвалидов боевых действий, а также военнослужащих и лиц рядового и начальствующего состава органов внутренних дел, Государственной противопожарной службы, учреждений и органов уголовно-исполнительной системы, ставших инвалидами вследствие ранения, контузии или увечья, полученных при исполнении обязанностей военной службы (служебных обязанностей); ветеранов боевых действий; членов семей погибших (умерших) инвалидов боевых действий и ветеранов боевых действий, членов семей военнослужащих, лиц рядового и начальствующего состава органов внутренних дел, Государственной противопожарной службы, учреждений и органов уголовно-исполнительной системы и органов государственной безопасности, погибших при исполнении обязанностей военной службы (служебных обязанностей), членов семей военнослужащих, погибших в плену, признанных пропавшими без вести в районах боевых действий.

- 51760 Осуществление полномочий по обеспечению жильем отдельных категорий граждан, установленных Федеральным законом от 24 ноября 1995 года № 181-ФЗ «О социальной защите инвалидов в Российской Федерации»

По данному направлению расходов отражаются расходы бюджета Астраханской области, осуществляемые за счет субвенций из федерального бюджета на выполнение обязательств Российской Федерации, связанных с обеспечением жильем инвалидов боевых действий, а также военнослужащих и лиц рядового и начальствующего состава органов внутренних дел, Государственной противопожарной службы, учреждений и органов уголовно-исполнительной системы, ставших инвалидами вследствие ранения, контузии или увечья, полученных при исполнении обязанностей военной службы (служебных обязанностей); ветеранов боевых действий; членов семей погибших (умерших) инвалидов боевых действий и ветеранов боевых действий, членов семей военнослужащих, лиц рядового и начальствующего состава органов внутренних дел, Государственной противопожарной службы, учреждений и органов уголовно-исполнительной системы и органов государственной безопасности, погибших при исполнении обязанностей военной службы (служебных обязанностей), членов семей военнослужащих, погибших в плену, признанных в установленном законодательством Российской Федерации порядке пропавшими без вести в районах боевых действий; инвалидов и семей, имеющих детей-инвалидов.

1.5.4 05 7 00 00000 Переселение граждан из непригодного для проживания жилищного фонда Астраханской области

По данной целевой статье отражаются расходы бюджета Астраханской области на реализацию подпрограммы «Переселение граждан из непригодного для проживания жилищного фонда Астраханской области» государственной программы «Развитие жилищного строительства в Астраханской области» по соответствующим направлениям расходов.

1.5.5. 05 D 00 00000 Реализация мероприятий, направленных на защиту прав граждан – участников долевого строительства Астраханской области

По данной целевой статье отражаются расходы бюджета Астраханской области на реализацию основного мероприятия «Переселение граждан из непригодного для проживания жилищного фонда Астраханской области» государственной программы «Развитие жилищного строительства в Астраханской области» по соответствующим направлениям расходов, в том числе:

- 70790 Финансирование текущей деятельности унитарной некоммерческой организации «Фонд защиты прав граждан – участников долевого строительства Астраханской области»

По данному направлению расходов отражаются расходы бюджета Астраханской области по предоставлению субсидий унитарной некоммерческой организации «Фонд защиты прав граждан - участников долевого строительства Астраханской области» на обеспечение текущей деятельности, в том числе на оплату труда работников, материально-техническое обеспечение, аренду и содержание помещений, оплату услуг связи, приобретение расходных материалов, информационного сопровождения деятельности и прочие расходы.

1.5.6. 05 Z 00 00000 Основные мероприятия по реализации региональных проектов в рамках национальных проектов государственной программы «Развитие жилищного строительства в Астраханской области»

1.5.6.1. 05 Z F0 00000 Основные мероприятия по реализации региональных проектов в рамках национального проекта «Жилье и городская среда» государственной программы «Развитие жилищного строительства в Астраханской области»

По данной целевой статье отражаются расходы бюджета Астраханской области на реализацию основных мероприятий по реализации региональных проектов в рамках национального проекта «Жилье и городская среда» государственной программы «Развитие жилищного строительства в Астраханской области», в том числе:

05 Z F3 00000 Основное мероприятие по реализации регионального проекта «Обеспечение устойчивого сокращения непригодного для проживания жилищного фонда (Астраханская область)» в рамках национального проекта «Жилье и городская среда» государственной программы «Развитие жилищного строительства в Астраханской области»

По данной целевой статье отражаются расходы бюджета Астраханской области на реализацию основного мероприятия по реализации регионального проекта «Обеспечение устойчивого сокращения непригодного для проживания жилищного фонда (Астраханская область)» в рамках национального проекта «Жилье и городская среда» государственной программы «Развитие жилищного строительства в Астраханской области» по соответствующим направлениям расходов, в том числе:

- 67483 Переселение граждан из аварийного жилищного фонда за счет средств государственной корпорации - Фонд содействия реформированию жилищно-коммунального хозяйства

По данному направлению расходов отражаются расходы бюджета Астраханской области по предоставлению субсидий бюджетам муниципальных образований Астраханской области на переселение граждан из аварийного жилищного фонда за счет средств государственной корпорации - Фонд содействия реформированию жилищно-коммунального хозяйства.

- 67484 Переселение граждан из аварийного жилищного фонда

По данному направлению расходов отражаются расходы бюджета Астраханской области по предоставлению субсидий бюджетам муниципальных образований Астраханской области на переселение граждан из аварийного жилищного фонда.

1.5.7. 05 Б 00 00000 Повышение эффективности государственного управления в сфере строительства, дорожного хозяйства и жилищно-коммунального хозяйства Астраханской области

По данной целевой статье отражаются расходы бюджета Астраханской области на реализацию ведомственной целевой программы «Повышение эффективности государственного управления в сфере строительства, дорожного хозяйства и жилищно-коммунального хозяйства Астраханской области» государственной программы «Развитие жилищного строительства в Астраханской области» по соответствующим направлениям расходов.

1.6. 06 0 00 00000 Государственная программа «Развитие сельского хозяйства, пищевой и рыбной промышленности Астраханской области»

По данной целевой статье отражаются расходы бюджета Астраханской области на реализацию государственной программы «Развитие сельского хозяйства, пищевой и рыбной промышленности Астраханской области», разработанной в соответствии с Перечнем государственных программ Астраханской области, утвержденным Распоряжением Правительства Астраханской области от 15.05.2014 № 197-Пр, осуществляемые по подпрограммам, основным мероприятиям по реализации региональных проектов в рамках национальных проектов, ведомственным целевым программам государственной программы.

1.6.1. 06 2 00 00000 Развитие мелиорации земель сельскохозяйственного назначения Астраханской области

По данной целевой статье отражаются расходы бюджета Астраханской области на реализацию подпрограммы «Развитие мелиорации земель сельскохозяйственного назначения Астраханской области» государственной программы «Развитие сельского хозяйства, пищевой и рыбной промышленности Астраханской области» по соответствующим направлениям расходов, в том числе:

- R5680 Реализация мероприятий в области мелиорации земель сельскохозяйственного назначения

По данному направлению расходов отражаются расходы бюджета Астраханской области, в том числе за счет субсидий из федерального бюджета, на возмещение части затрат сельскохозяйственных товаропроизводителей при реализации следующих мероприятий в области мелиорации земель сельскохозяйственного назначения:

гидромелиоративных, связанных со строительством, реконструкцией и техническим перевооружением мелиоративных систем общего и индивидуального пользования и отдельно расположенных гидротехнических сооружений, принадлежащих сельскохозяйственным товаропроизводителям на праве собственности или переданных в пользование в установленном порядке (за исключением затрат, связанных с проведением проектных и изыскательских работ и (или) подготовкой проектной документации в отношении указанных объектов); связанных с оформлением в собственность бесхозяйных мелиоративных систем и гидротехнических сооружений;

связанных с оформлением в собственность бесхозяйных мелиоративных систем и гидротехнических сооружений;

агролесомелиоративных, фитомелиоративных и культурно-технических мероприятий на землях сельскохозяйственного назначения.

1.6.2. 06 3 00 00000 Развитие рыбохозяйственного комплекса Астраханской области

По данной целевой статье отражаются расходы бюджета Астраханской области на реализацию подпрограммы «Развитие рыбохозяйственного комплекса Астраханской области» государственной программы «Развитие сельского хозяйства, пищевой и рыбной промышленности Астраханской области» по соответствующим направлениям расходов, в том числе:

- 70140 Развитие глубокой переработки продукции аквакультуры в Астраханской области

По данному направлению расходов отражаются расходы бюджета Астраханской области на развитие глубокой переработки продукции аквакультуры в Астраханской области.

- 71170 Субсидии на приобретение технологического оборудования для переработки сырья из водных биологических ресурсов и объектов аквакультуры

По данному направлению расходов отражаются расходы бюджета Астраханской области на предоставление субсидии юридическим лицам, индивидуальным предпринимателям и крестьянским (фермерским) хозяйствам на финансовое обеспечение затрат по приобретению оборудования для переработки и упаковки водных биологических ресурсов и объектов аквакультуры.

- 80030 Определение границ водных объектов, признаваемых рыбоводными участками

По данному направлению расходов отражаются расходы бюджета Астраханской области на определение границ водных объектов, признаваемых рыбоводными участками.

1.6.3. 06 4 00 00000 Комплексное развитие сельских территорий Астраханской области

По данной целевой статье отражаются расходы бюджета Астраханской области на реализацию подпрограммы «Комплексное развитие сельских территорий Астраханской области» государственной программы «Развитие сельского хозяйства, пищевой и рыбной промышленности Астраханской области» по соответствующим направлениям расходов, в том числе:

- R372П Развитие транспортной инфраструктуры на сельских территориях (Строительство автомобильных дорог)

По данному направлению расходов отражаются расходы бюджета Астраханской области по предоставлению субсидий бюджетам муниципальных образований Астраханской области на строительство автомобильных дорог, в том числе за счет субсидий из федерального бюджета на развитие транспортной инфраструктуры на сельских территориях.

- R576Ж Обеспечение комплексного развития сельских территорий (Улучшение жилищных условий граждан Российской Федерации, проживающих на сельских территориях)

По данному направлению расходов отражаются расходы бюджета Астраханской области по предоставлению субсидий бюджетам муниципальных образований Астраханской области на улучшение жилищных условий граждан Российской Федерации, проживающих на сельских территориях, в том числе за счет субсидий, предоставляемых из федерального бюджета на обеспечение комплексного развития сельских территорий.

- R576Ф Обеспечение комплексного развития сельских территорий (Мероприятие по благоустройству сельских территорий)

По данному направлению расходов отражаются расходы бюджета Астраханской области по предоставлению субсидий бюджетам муниципальных образований Астраханской области на реализацию мероприятия по благоустройству сельских территорий, в том числе за счет субсидий, предоставляемых из федерального бюджета на обеспечение комплексного развития сельских территорий.

- R576Ч Обеспечение комплексного развития сельских территорий (Оказание содействия сельскохозяйственным товаропроизводителям в обеспечении квалифицированными специалистами)

По данному направлению расходов отражаются расходы бюджета Астраханской области на возмещение индивидуальным предпринимателям и организациям независимо от их организационно-правовой формы, являющимися сельскохозяйственными товаропроизводителями (кроме граждан, ведущих личное подсобное хозяйство) осуществляющим деятельность на сельских территориях, до 30% фактически понесенных в году предоставления субсидии затрат по заключенным с работниками ученическим договорам, проходящих обучение в федеральных государственных образовательных организациях высшего образования, подведомственных Министерству сельского хозяйства Российской Федерации, в том числе за счет субсидий, предоставляемых из федерального бюджета на обеспечение комплексного развития сельских территорий.

- R576Р Обеспечение комплексного развития сельских территорий (Строительство, реконструкция локальных сетей водопроводов)

По данному направлению расходов отражаются расходы бюджета Астраханской области по предоставлению субсидий бюджетам муниципальных образований Астраханской области на строительство, реконструкцию локальных сетей водопроводов, в том числе за счет субсидий из федерального бюджета на обеспечение комплексного развития сельских территорий.

- R576Т Обеспечение комплексного развития сельских территорий (Строительство, реконструкция распределительных газовых сетей)

По данному направлению расходов отражаются расходы бюджета Астраханской области по предоставлению субсидий бюджетам муниципальных образований Астраханской области на строительство и реконструкцию распределительных газовых сетей, в том числе за счет субсидий из федерального бюджета на обеспечение комплексного развития сельских территорий.

- R576Ш Обеспечение комплексного развития сельских территорий (Проекты комплексного развития сельских территорий (сельских агломераций)

По данному направлению расходов отражаются расходы бюджета Астраханской области по предоставлению иных межбюджетных трансфертов бюджетам муниципальных образований Астраханской области на реализацию проектов комплексного развития сельских территорий (сельских агломераций), в том числе за счет субсидий, предоставляемых из федерального бюджета на обеспечение комплексного развития сельских территорий.

1.6.4. 06 Z 00 00000 Основные мероприятия по реализации региональных проектов в рамках национальных проектов государственной программы «Развитие сельского хозяйства, пищевой и рыбной промышленности Астраханской области»

1.6.4.1. 06 Z I0 00000 Основные мероприятия по реализации региональных проектов в рамках национального проекта «Малое и среднее предпринимательство и поддержка индивидуальной предпринимательской инициативы» государственной программы «Развитие сельского хозяйства, пищевой и рыбной промышленности Астраханской области»

По данной целевой статье отражаются расходы бюджета Астраханской области на реализацию основных мероприятий по реализации региональных проектов в рамках национального проекта «Малое и среднее предпринимательство и поддержка индивидуальной предпринимательской инициативы» государственной программы «Развитие сельского хозяйства, пищевой и рыбной промышленности Астраханской области», в том числе:

06 Z I7 00000 Основное мероприятие по реализации регионального проекта «Создание системы поддержки фермеров и развитие сельской кооперации (Астраханская область)» в рамках национального проекта «Малое и среднее предпринимательство и поддержка индивидуальной предпринимательской инициативы» государственной программы «Развитие сельского хозяйства, пищевой и рыбной промышленности Астраханской области»

По данной целевой статье отражаются расходы бюджета Астраханской области на реализацию основного мероприятия по реализации регионального проекта «Создание системы поддержки фермеров и развитие сельской кооперации (Астраханская область)» в рамках национального проекта «Малое и среднее предпринимательство и поддержка индивидуальной предпринимательской инициативы» государственной программы «Развитие сельского хозяйства, пищевой и рыбной промышленности Астраханской области» по соответствующим направлениям расходов, в том числе:

- 54800 Создание системы поддержки фермеров и развитие сельской кооперации

По данному направлению расходов отражаются расходы бюджета Астраханской области на создание системы поддержки фермеров и развитие сельской кооперации с целью обеспечения увеличения количества вновь вовлеченных в субъекты малого и среднего предпринимательства в сельском хозяйстве, создание и развитие субъектов малого и среднего предпринимательства в агропромышленном комплексе, в том числе крестьянских (фермерских) хозяйств и сельскохозяйственных потребительских кооперативов, в том числе за счет иных межбюджетных трансфертов, предоставляемых из федерального бюджета на указанные цели.

1.6.4.2. 06 Z T0 00000 Основные мероприятия по реализации региональных проектов в рамках национального проекта «Международная кооперация и экспорт» государственной программы «Развитие сельского хозяйства, пищевой и рыбной промышленности Астраханской области»

По данной целевой статье отражаются расходы бюджета Астраханской области на реализацию основных мероприятий по реализации региональных проектов в рамках национального проекта «Международная кооперация и экспорт» государственной программы «Развитие сельского хозяйства, пищевой и рыбной промышленности Астраханской области», в том числе:

06 Z T2 00000 Основное мероприятие по реализации регионального проекта «Экспорт продукции АПК» в рамках национального проекта «Международная кооперация и экспорт» государственной программы «Развитие сельского хозяйства, пищевой и рыбной промышленности Астраханской области»

По данной целевой статье отражаются расходы бюджета Астраханской области на реализацию основного мероприятия по реализации регионального проекта «Экспорт продукции АПК» в рамках национального проекта «Международная кооперация и экспорт» государственной программы «Развитие сельского хозяйства, пищевой и рыбной промышленности Астраханской области» по соответствующим направлениям расходов, в том числе:

- 55680 Реализация мероприятий в области мелиорации земель сельскохозяйственного назначения

По данному направлению расходов отражаются расходы бюджета Астраханской области на реализацию мероприятий в области мелиорации земель сельскохозяйственного назначения, в том числе за счет субсидий, предоставляемых из федерального бюджета на указанные цели.

1.6.5. 06 Г 00 00000 Повышение эффективности государственного управления в сфере сельского хозяйства и рыбной промышленности Астраханской области

По данной целевой статье отражаются расходы бюджета Астраханской области на реализацию ведомственной целевой программы «Повышение эффективности государственного управления в сфере сельского хозяйства и рыбной промышленности Астраханской области» государственной программы «Развитие сельского хозяйства, пищевой и рыбной промышленности Астраханской области» по соответствующим направлениям расходов, в том числе:

- 60020 Субвенции муниципальным образованиям Астраханской области на осуществление управленческих функций органами местного самоуправления по поддержке сельскохозяйственного производства

По данному направлению расходов отражаются расходы бюджета Астраханской области на предоставление субвенций муниципальным образованиям Астраханской области на осуществление управленческих функций органами местного самоуправления по поддержке сельскохозяйственного производства.

- 80610 Проведение конкурсов, выставок агропромышленного комплекса

По данному направлению расходов отражаются расходы бюджета Астраханской области на проведение конкурсов, выставок агропромышленного комплекса.

1.6.6. 06 Л 00 00000 Развитие отраслей агропромышленного комплекса Астраханской области

По данной целевой статье отражаются расходы бюджета Астраханской области на реализацию ведомственной целевой программы «Развитие отраслей агропромышленного комплекса Астраханской области» государственной программы «Развитие сельского хозяйства, пищевой и рыбной промышленности Астраханской области» по соответствующим направлениям расходов, в том числе:

- R4330 Возмещение части затрат на уплату процентов по инве-стиционным кредитам (займам) в агропромышленном комплексе

По данному направлению расходов отражаются расходы бюджета Астраханской области по предоставлению субвенций бюджетам муниципальных образований Астраханской области на возмещение части затрат на уплату процентов по инвестиционным кредитам (займам) в агропромышленном комплексе, в том числе осуществляемые за счет иных межбюджетных трансфертов из федерального бюджета на указанные цели.

- R5020 Стимулирование развития приоритетных подотраслей агропромышленного комплекса и развитие малых форм хозяйствования

По данному направлению расходов отражаются расходы бюджета Астраханской области на стимулирование развития приоритетных подотраслей агропромышленного комплекса и развитие малых форм хозяйствования, в том числе за счет субсидий, предоставляемых из федерального бюджета на указанные цели.

- R5080 Поддержка сельскохозяйственного производства по отдельным подотраслям растениеводства и животноводства

По данному направлению расходов отражаются расходы бюджета Астраханской области на поддержку отдельных подотраслей растениеводства и животноводства, в том числе за счет субсидий, предоставляемых из федерального бюджета на указанные цели.

Также по данному направлению расходов отражаются расходы бюджета Астраханской области на предоставление субвенций бюджетам муниципальных образований Астраханской области на указанные цели.

- 65080 Субвенции муниципальным образованиям Астраханской области на поддержку сельскохозяйственного производства по отдельным подотраслям растениеводства и животноводства

По данному направлению расходов отражаются расходы бюджета Астраханской области по предоставлению субвенций бюджетам муниципальных образований Астраханской области на осуществление отдельных государственных полномочий по предоставлению субсидий на поддержку сельскохозяйственного производства отдельных подотраслей растениеводства и животноводства, за исключением средств на осуществление органами местного самоуправления управленческих функций при осуществлении данных полномочий, в том числе:

- предоставление субсидий сельскохозяйственным товаропроизводителям на оказание поддержки сельскохозяйственным товаропроизводителям в области растениеводства на возмещение части затрат на проведение комплекса агротехнологических работ, повышение уровня экологической безопасности сельскохозяйственного производства, а также на повышение плодородия и качества почв в расчете на 1 гектар посевной площади, занятой бахчевыми сельскохозяйственными культурами, хлопчатником, арахисом, земляникой садовой;

- предоставление субсидий сельскохозяйственным товаропроизводителям на оказание поддержки сельскохозяйственным товаропроизводителям в области развития производства семян бахчевых культур на возмещение части затрат на проведение комплекса агротехнологических работ, обеспечивающих увеличение производства семян бахчевых культур, в расчете на 1 гектар посевной площади;

- предоставление субсидий сельскохозяйственным товаропроизводителям на оказание поддержки сельскохозяйственным товаропроизводителям в области животноводства на содержание коров молочного стада, за исключением племенных животных.

- 75080 Поддержка развития отраслей растениеводства и животноводства

По данному направлению расходов отражаются расходы бюджета Астраханской области на поддержку сельскохозяйственного производства по отдельным подотраслям растениеводства и животноводства - предоставление субсидий сельскохозяйственным товаропроизводителям в виде возмещения части затрат, произведенных в текущем году, по направлениям:

- на приобретение семян по ставке на 1 гектар;
- на приобретение саженцев многолетних травянистых ягодных насаждений;
- на 1 кг произведенных и реализованных овощей защищенного грунта;
- на 1 кг произведенных и реализованных грибов;
- на 1 килограмм закупленного у населения (граждан, ведущих личное подсобное хозяйство) и реализованного на переработку коровьего молока;
- на 1000 произведенных куриных яиц.

- 71080 Возмещение части затрат на уплату процентов по краткосрочным кредитам (займам)

По данному направлению расходов отражаются расходы бюджета Астраханской области по предоставлению субсидий сельскохозяйственным товаропроизводителям на возмещение части затрат на уплату процентов по кредитным договорам (договорам займа), заключенным с 1 января 2018 года на срок до 1 года, на закупку у сельскохозяйственных товаропроизводителей сельскохозяйственного сырья продукции растениеводства (овощей, бахчевых культур, ягод, картофеля, винограда и фруктов) для плодоовощной консервной отрасли.

- 82300 Проведение научно-исследовательских, экспериментальных и внедренческих работ по развитию отечественного семеноводства

По данному направлению расходов отражаются расходы бюджета Астраханской области на проведение научно-исследовательских, экспериментальных и внедренческих работ по развитию отечественного семеноводства.

1.7. 07 0 00 00000 Государственная программа «Улучшение качества предоставления жилищно-коммунальных услуг на территории Астраханской области»

По данной целевой статье отражаются расходы бюджета Астраханской области на реализацию государственной программы «Улучшение качества предоставления жилищно-коммунальных услуг на территории Астраханской области», разработанной в соответствии с Перечнем государственных программ Астраханской области, утвержденным Распоряжением Правительства Астраханской области от 15.05.2014 № 197-Пр, осуществляемые по подпрограммам, основным мероприятиям, основным мероприятиям по реализации региональных проектов в рамках национального проекта «Экология» государственной программы.

1.7.1. 07 1 00 00000 Модернизация системы водоснабжения и водоотведения в Астраханской области

По данной целевой статье отражаются расходы бюджета Астраханской области на реализацию подпрограммы «Модернизация системы водоснабжения и водоотведения в Астраханской области» государственной программы «Улучшение качества предоставления жилищно-коммунальных услуг на территории Астраханской области» по соответствующим направлениям расходов, в том числе:

- 61060 Субсидии муниципальным образованиям Астраханской области на реализацию мероприятий, направленных на обеспечение функционирования объектов водоснабжения и водоотведения

По данному направлению расходов отражаются расходы бюджета Астраханской области по предоставлению субсидий бюджетам муниципальных образований Астраханской области на реализацию мероприятий, направленных на обеспечение функционирования объектов водоснабжения и водоотведения.

1.7.2. 07 2 00 00000 Развитие энергосбережения и повышение энергетической эффективности на территории Астраханской области

По данной целевой статье отражаются расходы бюджета Астраханской области на реализацию подпрограммы «Развитие энергосбережения и повышение энергетической эффективности на территории Астраханской области» государственной программы «Улучшение качества предоставления жилищно-коммунальных услуг на территории Астраханской области» по соответствующим направлениям расходов.

1.7.3. 07 4 00 00000 Программа газификации жилищно-коммунального хозяйства, промышленных и иных организаций

По данной целевой статье отражаются расходы бюджета Астраханской области на реализацию подпрограммы «Программа газификации жилищно-коммунального хозяйства, промышленных и иных организаций» государственной программы «Улучшение качества предоставления жилищно-коммунальных услуг на территории Астраханской области» по соответствующим направлениям расходов, в том числе:

- 79050 Предоставление субсидий уполномоченной газораспределительной организации на возмещение недополученных доходов в связи с обеспечением поставок сжиженного углеводородного газа для бытовых нужд населения Астраханской области

По данному направлению расходов отражаются расходы бюджета Астраханской области на предоставление субсидий уполномоченной газораспределительной организации на возмещение недополученных доходов в связи с обеспечением поставок сжиженного углеводородного газа для бытовых нужд населения Астраханской области.

1.7.4. 07 5 00 00000 Создание комплексной системы обращения с отходами в Астраханской области

По данной целевой статье отражаются расходы бюджета Астраханской области на реализацию подпрограммы «Создание комплексной системы обращения с отходами в Астраханской области» государственной программы «Улучшение качества предоставления жилищно-коммунальных услуг на территории Астраханской области» по соответствующим направлениям расходов, в том числе:

- 82140 Определение нормативов накопления твердых коммунальных отходов

По данному направлению расходов отражаются расходы бюджета Астраханской области на реализацию мероприятий по определению нормативов накопления твердых коммунальных отходов.

1.7.5. 07 D 00 00000 Закупка топлива (мазута, печного топлива) на очередной отопительный сезон

По данной целевой статье отражаются расходы бюджета Астраханской области на реализацию основного мероприятия «Закупка топлива (мазута, печного топлива) на очередной отопительный сезон» государственной программы «Улучшение качества предоставления жилищно-коммунальных услуг на территории Астраханской области» по соответствующим направлениям расходов, в том числе:

- 60090 Субсидии муниципальным образованиям Астраханской области на закупку топлива (мазут, печное топливо) на очередной отопительный сезон

По данному направлению расходов отражаются расходы бюджета Астраханской области на предоставление субсидий бюджетам муниципальных образований Астраханской области на закупку топлива (мазут, печное топливо) для обеспечения муниципальных образований Астраханской области теплом на очередной отопительный сезон.

1.7.6. 07 F 00 00000 Реализация мероприятий по капитальному ремонту общего имущества многоквартирных домов, расположенных на территории Астраханской области

По данной целевой статье отражаются расходы бюджета Астраханской области на реализацию основного мероприятия «Реализация мероприятий по капитальному ремонту общего имущества многоквартирных домов, расположенных на территории Астраханской области» государственной программы «Улучшение качества предоставления жилищно-коммунальных услуг на территории Астраханской области» по соответствующим направлениям расходов, в том числе:

- 70620 Субсидия на обеспечение деятельности некоммерческой организации - регионального оператора капитального ремонта многоквартирных домов

По данному направлению расходов отражаются расходы бюджета Астраханской области на предоставление субсидии на обеспечение деятельности некоммерческой организации - регионального оператора капитального ремонта общего имущества в многоквартирных домах на территории Астраханской области.

- 72020 Проведение капитального ремонта в многоквартирном доме, в котором требовалось проведение капитального ремонта на дату приватизации первого жилого помещения

По данному направлению расходов отражаются расходы бюджета Астраханской области на предоставление субсидий некоммерческой организации - региональному оператору капитального ремонта многоквартирных домов на проведение капитального ремонта общего имущества в многоквартирном доме, в котором требовалось проведение капитального ремонта на дату приватизации первого жилого помещения и наймодателем которого являлся исполнительный орган государственной власти Астраханской области, уполномоченным на дату приватизации первого жилого помещения в многоквартирном доме выступать от имени Астраханской области, в качестве собственника жилого помещения государственного жилищного фонда.

- 72040 Проведение капитального ремонта в многоквартирных домах при ликвидации последствий аварии, иных чрезвычайных ситуаций природного или техногенного характера

По данному направлению расходов отражаются расходы бюджета Астраханской области на предоставление субсидий некоммерческой организации - региональному оператору капитального ремонта многоквартирных домов на проведение капитального ремонта общего имущества в многоквартирных домах для ликвидации последствий аварии, иных чрезвычайных ситуаций природного или техногенного характера.

1.7.7. 07 Z 00 00000 Основные мероприятия по реализации региональных проектов в рамках национальных проектов государственной программы «Улучшение качества предоставления жилищно-коммунальных услуг на территории Астраханской области»

1.7.7.1. 07 Z G0 00000 Основные мероприятия по реализации региональных проектов в рамках национального проекта «Экология» государственной программы «Улучшение качества предоставления жилищно-коммунальных услуг на территории Астраханской области»

По данной целевой статье отражаются расходы бюджета Астраханской области на реализацию основных мероприятий по реализации региональных проектов в рамках национального проекта «Экология» государственной программы «Улучшение качества предоставления жилищно-коммунальных услуг на территории Астраханской области», в том числе:

07 Z G1 00000 Основное мероприятие по реализации регионального проекта «Чистая страна (Астраханская область)» в рамках национального проекта «Экология» государственной программы «Улучшение качества предоставления жилищно-коммунальных услуг на территории Астраханской области»

По данной целевой статье отражаются расходы бюджета Астраханской области на реализацию основного мероприятия по реализации регионального проекта «Чистая страна (Астраханская область)» в рамках национального проекта «Экология» государственной программы «Улучшение качества предоставления жилищно-коммунальных услуг на территории Астраханской области» по соответствующим направлениям расходов, в том числе:

- 60200 Субсидии муниципальным образованиям Астраханской области на реализацию мероприятий экологической реабилитации объектов накопленного вреда окружающей среде

По данному направлению расходов отражаются расходы бюджета Астраханской области на предоставление субсидий бюджетам муниципальных образований Астраханской области на реализацию мероприятий экологической реабилитации объектов экологического ущерба.

07 Z G5 00000 Основное мероприятие по реализации регионального проекта «Чистая вода (Астраханская область)» в рамках национального проекта «Экология» государственной программы «Улучшение качества предоставления жилищно-коммунальных услуг на территории Астраханской области»

По данной целевой статье отражаются расходы бюджета Астраханской области на реализацию основного мероприятия по реализации регионального проекта «Чистая вода (Астраханская область)» в рамках национального проекта «Экология» государственной программы «Улучшение качества предоставления жилищно-коммунальных услуг на территории Астраханской области» по соответствующим направлениям расходов, в том числе:

- 52430 Строительство и реконструкция (модернизация) объектов питьевого водоснабжения

По данному направлению расходов отражаются расходы бюджета Астраханской области по предоставлению субсидий бюджетам муниципальных образований Астраханской области на строительство и реконструкцию (модернизацию) объектов питьевого водоснабжения, в том числе осуществляемые за счет субсидий из федерального бюджета на указанные цели.

1.8. 08 0 00 00000 Государственная программа «Развитие промышленности и транспортной системы Астраханской области»

По данной целевой статье отражаются расходы бюджета Астраханской области на реализацию государственной программы «Развитие промышленности и транспортной системы Астраханской области», разработанной в соответствии с Перечнем государственных программ Астраханской области, утвержденным Распоряжением Правительства Астраханской области от 15.05.2014 № 197-Пр, осуществляемые по подпрограммам, ведомственным целевым программам государственной программы.

1.8.1. 08 1 00 00000 Развитие промышленности Астраханской области и повышение ее конкурентоспособности

По данной целевой статье отражаются расходы бюджета Астраханской области на реализацию подпрограммы «Развитие промышленности Астраханской области и повышение ее конкурентоспособности» государственной программы «Развитие промышленности и транспортной системы Астраханской области» по соответствующим направлениям расходов, в том числе:

- 71010 Субсидии промышленным предприятиям на возмещение части затрат на реализацию мероприятий по модернизации и техническому перевооружению производственных мощностей

По данному направлению расходов отражаются расходы бюджета Астраханской области на предоставление субсидий промышленным предприятиям на возмещение части затрат на реализацию мероприятий по модернизации и техническому перевооружению производственных мощностей в соответствии со статьей 10 Федерального закона от 31 декабря 2014 года № 488-ФЗ «О промышленной политике в Российской Федерации».

- 81940 Создание регионального фонда развития промышленности

По данному направлению расходов отражаются расходы бюджета Астраханской области на создание регионального фонда развития промышленности.

1.8.2. 08 2 00 00000 Комплексное развитие Астраханского воднотранспортного узла

По данной целевой статье отражаются расходы бюджета Астраханской области на реализацию подпрограммы «Комплексное развитие Астраханского воднотранспортного узла» государственной программы «Развитие промышленности и транспортной системы Астраханской области» по соответствующим направлениям расходов, в том числе:

- 70040 Возмещение недополученных доходов в связи с оказанием услуг населению по перевозке пассажиров и их багажа внутренним водным транспортом общего пользования по согласованному маршруту и размеру провозной платы

По данному направлению расходов отражаются расходы бюджета Астраханской области на предоставление субсидий в целях возмещения недополученных доходов в связи с оказанием услуг населению по перевозке пассажиров и их багажа внутренним водным транспортом общего пользования по согласованному маршруту и размеру провозной платы.

- 71070 Возмещение затрат на приобретение судов внутреннего водного транспорта общего пользования, предназначенных для перевозки пассажиров и их багажа

По данному направлению расходов отражаются расходы бюджета Астраханской области на возмещение затрат на приобретение судов внутреннего водного транспорта общего пользования, предназначенных для перевозки пассажиров и их багажа.

- 71890 Обустройство и содержание остановочных пунктов (причалов) по маршрутам следования внутреннего водного транспорта общего пользования, осуществляющего перевозки пассажиров и их багажа на территории Астраханской области

По данному направлению расходов отражаются расходы бюджета Астраханской области по предоставлению субсидий на обустройство и содержание остановочных пунктов (причалов) по маршрутам следования внутреннего водного транспорта общего пользования, осуществляющего перевозки пассажиров и их багажа на территории Астраханской области.

1.8.3. 08 3 00 00000 Повышение безопасности дорожного движения в Астраханской области

По данной целевой статье отражаются расходы бюджета Астраханской области на реализацию подпрограммы «Повышение безопасности дорожного движения в Астраханской области» государственной программы «Развитие промышленности и транспортной системы Астраханской области» по соответствующим направлениям расходов, в том числе:

- 71870 Предоставление субсидий юридическим лицам согласно условиям и срокам, предусмотренным концессионным соглашением на реализацию концессионного соглашения в целях проектирования, создания и эксплуатации элемента обустройства автомобильных дорог - автоматизированной системы видеоконтроля дорожной ситуации, фотовидеофиксации нарушений правил дорожного движения, контроля за движением тяжеловесных и (или) крупногабаритных транспортных средств на территории Астраханской области

По данному направлению расходов отражаются расходы Астраханской области на предоставление субсидий юридическим лицам согласно условиям и срокам, предусмотренным концессионным соглашением на реализацию концессионного соглашения в целях проектирования, создания и эксплуатации элемента обустройства автомобильных дорог - автоматизированной системы видеоконтроля дорожной ситуации, фотовидеофиксации нарушений правил дорожного движения, контроля за движением тяжеловесных и (или) крупногабаритных транспортных средств на территории Астраханской области.

- 81230 Финансовое обеспечение мероприятий, направленных на повышение безопасности дорожного движения в Астраханской области

По данному направлению расходов отражаются расходы бюджета Астраханской области на финансовое обеспечение мероприятий, направленных на повышение безопасности дорожного движения в Астраханской области.

1.8.4. 08 4 00 00000 Внедрение спутниковых навигационных технологий с использованием системы ГЛОНАСС и других результатов космической деятельности в интересах социально-экономического развития Астраханской области

По данной целевой статье отражаются расходы бюджета Астраханской области на реализацию подпрограммы «Внедрение спутниковых навигационных технологий с использованием системы ГЛОНАСС и других результатов космической деятельности в интересах социально-экономического развития Астраханской области» государственной программы «Развитие промышленности и транспортной системы Астраханской области» по соответствующим направлениям расходов.

1.8.5. 08 5 00 00000 Развитие пассажирского транспорта в Астраханской области

По данной целевой статье отражаются расходы бюджета Астраханской области на реализацию подпрограммы «Развитие пассажирского транспорта в Астраханской области» государственной программы «Развитие промышленности и транспортной системы Астраханской области» по соответствующим направлениям расходов, в том числе:

- 70780 Возмещение недополученных доходов в связи с оказанием услуг населению по перевозке пассажиров на территории Российской Федерации воздушными судами в салонах экономического класса с территории Астраханской области и (или) на территорию Астраханской области

По данному направлению расходов отражаются расходы бюджета Астраханской области по предоставлению субсидий организациям воздушного транспорта, заключившим с Федеральным агентством воздушного транспорта договор на возмещение недополученных доходов, в связи с оказанием услуг населению по перевозке пассажиров на территории Российской Федерации воздушными судами в салонах экономического класса с территории Астраханской области и (или) на территорию Астраханской области по согласованному маршруту и размеру провозной платы.

- 71900 Возмещение недополученных доходов в связи с оказанием услуг населению по перевозке пассажиров и их багажа автомобильным транспортом по межмуниципальным маршрутам регулярных перевозок на территории Астраханской области по регулируемым тарифам

По данному направлению расходов отражаются расходы бюджета Астраханской области по предоставлению субсидий юридическим и физическим лицам на возмещение недополученных доходов в связи с оказанием услуг населению по перевозке пассажиров и их багажа автомобильным транспортом по межмуниципальным маршрутам регулярных перевозок на территории Астраханской области по регулируемым тарифам.

1.8.6. 08 Б 00 00000 Создание условий для устойчивого развития промышленного и транспортного комплексов, а также эффективного использования природных ресурсов Астраханской области

По данной целевой статье отражаются расходы бюджета Астраханской области на реализацию ведомственной целевой программы «Создание условий для устойчивого развития промышленного и транспортного комплексов, а также эффективного использования природных ресурсов Астраханской области» государственной программы «Развитие промышленности и транспортной системы Астраханской области» по соответствующим направлениям расходов.

1.9. 09 0 00 00000 Государственная программа «Развитие культуры и туризма в Астраханской области»

По данной целевой статье отражаются расходы бюджета Астраханской области на реализацию государственной программы в Астраханской области», разработанной в соответствии с Перечнем государственных программ Астраханской области, утвержденным Распоряжением Правительства Астраханской области от 15.05.2014 № 197-Пр, осуществляемые по подпрограммам, основным мероприятиям по реализации региональных проектов в рамках национального проекта «Культура», ведомственным целевым программам государственной программы.

1.9.1. 09 1 00 00000 Культура и искусство Астраханской области

По данной целевой статье отражаются расходы бюджета Астраханской области на реализацию подпрограммы «Культура и искусство Астраханской области» государственной программы «Развитие культуры и туризма в Астраханской области» по соответствующим направлениям расходов, в том числе:

1.9.2. 09 2 00 00000 Сохранение и популяризация объектов историко-культурного и археологического наследия Астраханской области

По данной целевой статье отражаются расходы бюджета Астраханской области на реализацию подпрограммы «Сохранение и популяризация объектов историко-культурного и археологического наследия Астраханской области» государственной программы «Развитие культуры и туризма в Астраханской области» по соответствующим направлениям расходов.

1.9.3. 09 3 00 00000 Укрепление материально-технической базы государственных учреждений культуры и искусства Астраханской области

По данной целевой статье отражаются расходы бюджета Астраханской области на реализацию подпрограммы «Укрепление материально-технической базы государственных учреждений культуры и искусства Астраханской области» государственной программы «Развитие культуры и туризма в Астраханской области» по соответствующим направлениям расходов.

1.9.4. 09 4 00 00000 Развитие культуры села Астраханской области

По данной целевой статье отражаются расходы бюджета Астраханской области на реализацию подпрограммы «Развитие культуры села Астраханской области» государственной программы «Развитие культуры и туризма в Астраханской области» по соответствующим направлениям расходов, в том числе:

- R4670 Обеспечение развития и укрепления материально-технической базы домов культуры в населенных пунктах с числом жителей до 50 тысяч человек

По данному направлению расходов отражаются расходы бюджета Астраханской области по предоставлению субсидий бюджетам муниципальным образований Астраханской области на обеспечение развития и укрепления материально-технической базы домов культуры в населенных пунктах с числом жителей до 50 тысяч человек, в том числе осуществляемые за счет субсидий из федерального бюджета на указанные цели.

- R5190 Государственная поддержка отрасли культуры

По данному направлению расходов отражаются расходы бюджета Астраханской области по предоставлению субсидий бюджетам муниципальных образований Астраханской области на государственную поддержку отрасли культуры, в том числе за счет субсидий из федерального бюджета на указанные цели.

- 60320 Субсидии муниципальным образованиям Астраханской области на развитие механизмов государственной поддержки отрасли культуры сельских поселений Астраханской области

По данному направлению расходов отражаются расходы бюджета Астраханской области на предоставление субсидий бюджетам муниципальных образований на развитие механизмов государственной поддержки отрасли культуры сельских поселений Астраханской области.

- 61170 Субсидии муниципальным образованиям Астраханской области на реализацию мероприятий по развитию и популяризации традиционной народной культуры Астраханской области

По данному направлению расходов отражаются расходы бюджета Астраханской области по предоставлению субсидий бюджетам муниципальных образований Астраханской области на реализацию мероприятий по развитию и популяризации традиционной народной культуры Астраханской области, в том числе на обеспечение оснащенности муниципальных учреждений культуры:

- музыкальными инструментами и сопутствующим оборудованием;
- сценическо-постановочными средствами (сценические костюмы, обувь, аксессуары).

1.9.5. 09 5 00 00000 Развитие туризма в Астраханской области

По данной целевой статье отражаются расходы бюджета Астраханской области на реализацию подпрограммы «Развитие туризма в Астраханской области» государственной программы «Развитие культуры и туризма в Астраханской области» по соответствующим направлениям расходов.

1.9.6. 09 Z 00 00000 Основные мероприятия по реализации региональных проектов в рамках национальных проектов государственной программы «Развитие культуры и туризма в Астраханской области»

1.9.6.1. 09 Z A0 00000 Основные мероприятия по реализации региональных проектов в рамках национального проекта «Культура» государственной программы «Развитие культуры и туризма в Астраханской области»

По данной целевой статье отражаются расходы бюджета Астраханской области на реализацию основных мероприятий по реализации региональных проектов в рамках национального проекта «Культура» государственной программы «Развитие культуры и туризма в Астраханской области», в том числе:

09 Z A1 00000 Основное мероприятие по реализации регионального проекта «Обеспечение качественно нового уровня развития инфраструктуры культуры («Культурная среда») (Астраханская область)» в рамках национального проекта «Культура» государственной программы «Развитие культуры и туризма в Астраханской области»

По данной целевой статье отражаются расходы бюджета Астраханской области на реализацию основного мероприятия по реализации регионального проекта «Обеспечение качественно нового уровня развития инфраструктуры культуры («Культурная среда») (Астраханская область)» в рамках национального проекта «Культура» государственной программы «Развитие культуры и туризма в Астраханской области» по соответствующим направлениям расходов, в том числе:

- 54540 Создание модельных муниципальных библиотек

По данному направлению расходов отражаются расходы бюджета Астраханской области по предоставлению бюджетам муниципальных образований Астраханской области иных межбюджетных трансфертов на создание модельных муниципальных библиотек, в том числе за счет иных межбюджетных трансфертов из федерального бюджета на указанные цели.

- 54560 Модернизация театров юного зрителя и театров кукол

По данному направлению расходов отражаются расходы бюджета Астраханской области на модернизацию региональных и муниципальных театров юного зрителя и театров кукол путем их реконструкции, капитального ремонта, в том числе осуществляемые за счет субсидий из федерального бюджета на указанные цели.

- 55190 Государственная поддержка отрасли культуры

По данному направлению расходов отражаются расходы бюджета Астраханской области на государственную поддержку отрасли культуры, в том числе осуществляемые за счет субсидий из федерального бюджета.

Также по данному направлению расходов отражаются расходы бюджета Астраханской области на предоставление субсидий бюджетам муниципальных образований Астраханской области на указанные цели.

- 5519С Государственная поддержка отрасли культуры (Комплексные мероприятия, направленные на создание и модернизацию учреждений культурно-досугового типа в сельской местности, включая обеспечение инфраструктуры (в том числе строительство, реконструкцию и капитальный ремонт зданий), приобретение оборудования для оснащения учреждений и привлечение специалистов культурно-досуговой деятельности в целях обеспечения доступа к культурным ценностям и творческой самореализации жителей сельской местности)

По данному направлению расходов отражаются расходы бюджета Астраханской области по предоставлению субсидий бюджетам муниципальных образований Астраханской области на комплексные мероприятия, направленные на создание и модернизацию учреждений культурно-досугового типа в сельской местности, включая обеспечение инфраструктуры (в том числе строительство, реконструкцию и капитальный ремонт зданий), приобретение оборудования для оснащения учреждений и привлечение специалистов культурно-досуговой деятельности в целях обеспечения доступа к культурным ценностям и творческой самореализации жителей сельской местности, в том числе осуществляемые за счет субсидий из федерального бюджета на государственную поддержку отрасли культуры.

09 Z A2 00000 Основное мероприятие по реализации регионального проекта «Создание условий для реализации творческого потенциала нации («Творческие люди») (Астраханская область)» в рамках национального проекта «Культура» государственной программы «Развитие культуры и туризма в Астраханской области»

По данной целевой статье отражаются расходы бюджета Астраханской области на реализацию основного мероприятия по реализации регионального проекта «Создание условий для реализации творческого потенциала нации («Творческие люди») (Астраханская область)» в рамках национального проекта «Культура» государственной программы «Развитие культуры и туризма в Астраханской области» по соответствующим направлениям расходов.

1.9.7. 09 Б 00 00000 Повышение эффективности государственного управления в сфере культуры и туризма Астраханской области

По данной целевой статье отражаются расходы бюджета Астраханской области на реализацию ведомственной целевой программы «Повышение эффективности государственного управления в сфере культуры и туризма Астраханской области» государственной программы «Развитие культуры и туризма в Астраханской области» по соответствующим направлениям расходов, в том числе:

- R5170 Поддержка творческой деятельности и техническое оснащение детских и кукольных театров

По данному направлению расходов отражаются расходы бюджета Астраханской области на поддержку творческой деятельности и техническое оснащение детских и кукольных театров, в том числе за счет субсидий, предоставляемых из федерального бюджета на указанные цели.

1.10. 10 0 00 00000 Государственная программа «Развитие физической культуры и спорта в Астраханской области»

По данной целевой статье отражаются расходы бюджета Астраханской области на реализацию государственной программы «Развитие физической культуры и спорта в Астраханской области», разработанной в соответствии с Перечнем государственных программ Астраханской области, утвержденным Распоряжением Правительства Астраханской области от 15.05.2014 № 197-Пр, осуществляемые по подпрограммам, основным мероприятиям по реализации регионального проекта в рамках национального проекта «Демография», ведомственным целевым программам государственной программы.

1.10.1. 10 1 00 00000 Развитие массового спорта и физкультурно-оздоровительного движения в Астраханской области

По данной целевой статье отражаются расходы бюджета Астраханской области на реализацию подпрограммы «Развитие массового спорта и физкультурно-оздоровительного движения в Астраханской области» государственной программы «Развитие физической культуры и спорта в Астраханской области» по соответствующим направлениям расходов, в том числе:

- R4260 Реализация комплекса мероприятий, связанных с эффективным использованием тренировочных площадок после проведения чемпионата мира по футболу 2018 года в Российской Федерации

По данному направлению расходов отражаются расходы бюджета Астраханской области на реализацию комплекса мероприятий, связанных с эффективным использованием тренировочных площадок после проведения чемпионата мира по футболу 2018 года в Российской Федерации, в том числе осуществляемые за счет иных межбюджетных трансфертов из федерального бюджета на указанные цели.

- 82100 Приобретение спортивного оборудования и инвентаря для занятий физической культурой и массовым спортом

По данному направлению расходов отражаются расходы бюджета Астраханской области на приобретение спортивного оборудования и инвентаря для занятий физической культурой и массовым спортом.

- 84260 Мероприятия по адаптации тренировочной площадки

По данному направлению расходов отражаются расходы бюджета Астраханской области, на реализацию мероприятий по адаптации тренировочной площадки, связанные с установкой и монтажом комплектов спортивного оборудования для легкой атлетики и занятий воркаутом, комплектов оборудования для устройства искусственного футбольного покрытия и оснащение системой подогрева на стадионе «Астрахань».

1.10.2. 10 2 00 00000 Повышение уровня развития спорта высших достижений и системы подготовки спортивного резерва в Астраханской области

По данной целевой статье отражаются расходы бюджета Астраханской области на реализацию подпрограммы «Повышение уровня развития спорта высших достижений и системы подготовки спортивного резерва в Астраханской области» государственной программы «Развитие физической культуры и спорта в Астраханской области» по соответствующим направлениям расходов.

1.10.3. 10 Z 00 00000 Основные мероприятия по реализации региональных проектов в рамках национальных проектов государственной программы «Развитие физической культуры и спорта в Астраханской области»

1.10.3.1. 10 Z P0 00000 Основные мероприятия по реализации региональных проектов в рамках национального проекта «Демография» государственной программы «Развитие физической культуры и спорта в Астраханской области»

По данной целевой статье отражаются расходы бюджета Астраханской области на реализацию основных мероприятий по реализации региональных проектов в рамках национального проекта «Демография» государственной программы «Развитие физической культуры и спорта в Астраханской области», в том числе:

10 Z P5 00000 Основное мероприятие по реализации регионального проекта «Создание для всех категорий и групп населения условий для занятий физической культурой и спортом, массовым спортом, в том числе повышение уровня обеспеченности населения объектами спорта, а также подготовка спортивного резерва (Астраханская область)» в рамках национального проекта «Демография» государственной программы «Развитие физической культуры и спорта в Астраханской области»

По данной целевой статье отражаются расходы бюджета Астраханской области на реализацию основного мероприятия по реализации регионального проекта «Создание для всех категорий и групп населения условий для занятий физической культурой и спортом, массовым спортом, в том числе повышение уровня обеспеченности населения объектами спорта, а также подготовка спортивного резерва (Астраханская область)» в рамках национального проекта «Демография» государственной программы «Развитие физической культуры и спорта в Астраханской области» по соответствующим направлениям расходов, в том числе:

- 41390 Мероприятия по созданию и модернизации объектов спортивной инфраструктуры региональной собственности для занятий физической культурой и спортом

По данному направлению расходов отражаются расходы бюджета Астраханской области на проведение мероприятий по созданию и модернизации объектов спортивной инфраструктуры региональной собственности для занятий физической культурой и спортом.

- 50810 Государственная поддержка спортивных организаций, осуществляющих подготовку спортивного резерва для спортивных сборных команд, в том числе спортивных сборных команд Российской Федерации

По данному направлению расходов отражаются расходы бюджета Астраханской области на государственную поддержку спортивных организаций, осуществляющих подготовку спортивного резерва для сборных команд Российской Федерации, в том числе осуществляемые за счет субсидий из федерального бюджета на указанные цели.

- 51390 Создание и модернизация объектов спортивной инфраструктуры региональной собственности (муниципальной собственности) для занятий физической культурой и спортом

По данному направлению расходов отражаются расходы бюджета Астраханской области на создание и модернизацию объектов спортивной инфраструктуры региональной собственности для занятий физической культурой и спортом, в том числе осуществляемые за счет субсидий из федерального бюджета на указанные цели.

- 52280 Оснащение объектов спортивной инфраструктуры спортивно-технологическим оборудованием

По данному направлению расходов отражаются расходы бюджета Астраханской области на закупку спортивно-технологического оборудования для создания спортивной инфраструктуры, в том числе осуществляемые за счет субсидий из федерального бюджета на указанные цели.

- 52290 Приобретение спортивного оборудования и инвентаря для приведения организаций спортивной подготовки в нормативное состояние

По данному направлению расходов отражаются расходы бюджета Астраханской области на приобретение спортивного оборудования и инвентаря для приведения организаций спортивной подготовки в нормативное состояние, в том числе осуществляемые за счет субсидий из федерального бюджета на указанные цели.

- 54950 Реализация федеральной целевой программы «Развитие физической культуры и спорта в Российской Федерации на 2016 - 2020 годы»

По данному направлению расходов отражаются расходы бюджета Астраханской области на реализацию федеральной целевой программы «Развитие физической культуры и спорта в Российской Федерации на 2016 - 2020 годы», в том числе осуществляемые за счет субсидий из федерального бюджета на указанные цели.

Также по данному направлению расходов отражаются расходы бюджета Астраханской области на предоставление субсидий бюджетам муниципальных образований Астраханской области на указанные цели.

- 66090 Субсидии муниципальным образованиям Астраханской области на обеспечение уровня финансирования организаций, осуществляющих спортивную подготовку в соответствии с требованиями федеральных стандартов спортивной подготовки

По данному направлению расходов отражаются расходы бюджета Астраханской области по предоставлению субсидий бюджетам муниципальных образований Астраханской области на обеспечение уровня финансирования организаций, осуществляющих спортивную подготовку в соответствии с требованиями федеральных стандартов спортивной подготовки.

- 82260 Организация спортивно-массовой работы и подготовка спортивного резерва

По данному направлению расходов отражаются расходы бюджета Астраханской области на организацию спортивно-массовой работы и подготовку спортивного резерва.

1.10.4. 10 Г 00 00000 Повышение эффективности деятельности в осуществлении организации спортивного движения в Астраханской области

По данной целевой статье отражаются расходы бюджета Астраханской области на реализацию ведомственной целевой программы «Повышение эффективности деятельности в осуществлении организации спортивного движения в Астраханской области» государственной программы «Развитие физической культуры и спорта в Астраханской области» по соответствующим направлениям расходов, в том числе:

- 80640 Повышение качества предоставления услуг в области физической культуры и спорта

По данному направлению расходов отражаются расходы бюджета Астраханской области на повышение качества предоставления услуг в области физической культуры спорта.

1.11. 11 0 00 00000 Государственная программа «Информационное общество Астраханской области»

По данной целевой статье отражаются расходы бюджета Астраханской области на реализацию государственной программы «Информационное общество Астраханской области», разработанной в соответствии с Перечнем государственных программ Астраханской области, утвержденным Распоряжением Правительства Астраханской области от 15.05.2014 № 197-Пр, осуществляемые по подпрограммам государственной программы.

1.11.1. 11 1 00 00000 Информатизация Астраханской области

По данной целевой статье отражаются расходы бюджета Астраханской области на реализацию подпрограммы «Информатизация Астраханской области» государственной программы «Информационное общество Астраханской области» по соответствующим направлениям расходов, в том числе:

- R0280 Поддержка региональных проектов в сфере информационных технологий

По данному направлению расходов отражаются расходы бюджета Астраханской области на мероприятия по поддержке региональных проектов в сфере информационных технологий, в том числе за счет субсидий, предоставляемых из федерального бюджета на указанные цели.

- 80650 Реализация мероприятий по информатизации Астраханской области

По данному направлению расходов отражаются расходы бюджета Астраханской области на реализацию мероприятий по информатизации Астраханской области.

1.11.2. 11 2 00 00000 Цифровая экономика Астраханской области

По данной целевой статье отражаются расходы бюджета Астраханской области на реализацию подпрограммы «Цифровая экономика Астраханской области» государственной программы «Информационное общество Астраханской области» по соответствующим направлениям расходов, в том числе:

- 81450 Реализация мероприятий по развитию цифровой экономики в Астраханской области

По данному направлению расходов отражаются расходы бюджета Астраханской области на реализацию мероприятий по развитию цифровой экономики в Астраханской области.

1.11.3. 11 Z 00 00000 Основные мероприятия по реализации региональных проектов в рамках национальных проектов государственной программы «Информационное общество Астраханской области»

1.11.3.1. 11 Z D0 00000 Основные мероприятия по реализации региональных проектов в рамках национального проекта «Цифровая экономика» государственной программы «Информационное общество Астраханской области»

По данной целевой статье отражаются расходы бюджета Астраханской области на реализацию основных мероприятий по реализации региональных проектов в рамках национального проекта «Цифровая экономика» государственной программы «Информационное общество Астраханской области», в том числе:

11 Z D6 00000 Основное мероприятие по реализации регионального проекта «Цифровое государственное управление (Астраханская область)» в рамках национального проекта «Цифровая экономика» государственной программы «Информационное общество Астраханской области»

По данной целевой статье отражаются расходы бюджета Астраханской области на реализацию основного мероприятия по реализации регионального проекта «Цифровое государственное управление (Астраханская область)» в рамках национального проекта «Цифровая экономика» государственной программы «Информационное общество Астраханской области» по соответствующим направлениям расходов, в том числе:

- 50080 Обеспечение развития системы межведомственного электронного взаимодействия на территориях субъектов Российской Федерации

По данному направлению расходов отражаются расходы бюджета Астраханской области на обеспечение развития системы межведомственного электронного взаимодействия на территории Астраханской области, в том числе за счет субсидий, предоставляемых из федерального бюджета на указанные цели.

1.12. 12 0 00 00000 Государственная программа «Охрана окружающей среды Астраханской области»

По данной целевой статье отражаются расходы бюджета Астраханской области на реализацию государственной программы «Охрана окружающей среды Астраханской области», разработанной в соответствии с Перечнем государственных программ Астраханской области, утвержденным Распоряжением Правительства Астраханской области от 15.05.2014 № 197-Пр, осуществляемые по подпрограммам, основным мероприятиям, основным мероприятиям по реализации региональных проектов в рамках национального проекта «Экология», ведомственным целевым программам государственной программы.

1.12.1. 12 5 00 00000 Развитие водохозяйственного комплекса Астраханской области

По данной целевой статье отражаются расходы бюджета Астраханской области на реализацию подпрограммы «Развитие водохозяйственного комплекса Астраханской области» государственной программы «Охрана окружающей среды Астраханской области» по соответствующим направлениям расходов, в том числе:

- 51280 Осуществление отдельных полномочий в области водных отношений

По данному направлению расходов отражаются расходы бюджета Астраханской области, осуществляемые за счет субвенций из федерального бюджета, на осуществление отдельных полномочий в области водных отношений, в том числе:

проведение работ в рамках текущей деятельности по заключению договоров или выдаче решений на водопользование, по опубликованию извещений о проведении аукционов на право заключения договоров водопользования, привлечению независимых экспертов по определению параметров водопользования;

работы на водных объектах или их частях, находящихся в федеральной собственности и расположенных на территории Астраханской области: по установлению границ водоохранных зон и прибрежных защитных полос и закрепление их на местности специальными информационными знаками, включая изготовление и текущее содержание специальных информационных знаков; по предотвращению истощения водных объектов, ликвидации загрязнения и засорения, включая проектные работы;

работы на водных объектах, находящихся в федеральной собственности и полностью расположенных на территории Астраханской области: по увеличению пропускной способности русел рек, их расчистке, дноуглублению и спрямлению, расчистке водоемов и водотоков, включая проектные работы; предпаводковое и послепаводковое обследование паводкоопасных территорий и водных объектов; проведение ледорезных работ и работ по ликвидации ледовых заторов; мероприятия по противопаводковой защите, включающие уполаживание берегов, биогенное закрепление, укрепление берегов песчано-гравийной и каменной наброской на наиболее проблемных участках, включая проектные работы.

1.12.2. 12 8 00 00000 О сохранении и воспроизводстве охотничьих ресурсов в Астраханской области

По данной целевой статье отражаются расходы бюджета Астраханской области на реализацию подпрограммы «О сохранении и воспроизводстве охотничьих ресурсов в Астраханской области» государственной программы «Охрана окружающей среды Астраханской области» по соответствующим направлениям расходов.

1.12.3. 12 D 00 00000 Обеспечение использования, охраны, защиты и воспроизводства лесов

По данной целевой статье отражаются расходы бюджета Астраханской области на реализацию основного мероприятия «Обеспечение использования, охраны, защиты и воспроизводства лесов» государственной программы «Охрана окружающей среды Астраханской области» по соответствующим направлениям расходов, в том числе:

- 51290 Осуществление отдельных полномочий в области лесных отношений

По данному направлению расходов отражаются расходы бюджета Астраханской области, производимые за счет субвенций из федерального бюджета, на осуществление отдельных полномочий Российской Федерации в области лесных отношений, на содержание и обеспечение деятельности государственного органа Астраханской области, осуществляющего полномочия в сфере лесного хозяйства, подведомственных ему государственных учреждений, включая лесничества и лесопарки.

1.12.4. 12 Z 00 00000 Основные мероприятия по реализации региональных проектов в рамках национальных проектов государственной программы «Охрана окружающей среды Астраханской области»

1.12.4.1. 12 Z G0 00000 Основные мероприятия по реализации региональных проектов в рамках национального проекта «Экология» государственной программы «Охрана окружающей среды Астраханской области»

По данной целевой статье отражаются расходы бюджета Астраханской области на реализацию основных мероприятий по реализации региональных проектов в рамках национального проекта «Экология» государственной программы «Охрана окружающей среды Астраханской области», в том числе:

12 Z G6 00000 Основное мероприятие по реализации регионального проекта «Оздоровление Волги (Астраханская область)» в рамках национального проекта «Экология» государственной программы «Охрана окружающей среды Астраханской области»

По данной целевой статье отражаются расходы бюджета Астраханской области на реализацию основного мероприятия по реализации регионального проекта «Оздоровление Волги (Астраханская область)» в рамках национального проекта «Экология» государственной программы «Охрана окружающей среды Астраханской области» по соответствующим направлениям расходов, в том числе:

- 42410 Мероприятия по обеспечению устойчивого функционирования водохозяйственного комплекса Нижней Волги

По данному направлению расходов отражаются расходы бюджета Астраханской области на реализацию мероприятий по обеспечению устойчивого функционирования водохозяйственного комплекса Нижней Волги.

- 50130 Сокращение доли загрязненных сточных вод

По данному направлению расходов отражаются расходы бюджета Астраханской области по предоставлению субсидий бюджетам муниципальных образований Астраханской области на сокращение доли загрязненных сточных вод, в том числе за счет субсидий, предоставляемых из федерального бюджета на указанные цели.

- 52410 Обеспечение устойчивого функционирования водохозяйственного комплекса Нижней Волги

По данному направлению расходов отражаются расходы бюджета Астраханской области на реализацию мероприятия по обеспечению устойчивого функционирования водохозяйственного комплекса Нижней Волги, в том числе за счет субсидий, предоставляемых из федерального бюджета на указанные цели.

- 53010 Обеспечение устойчивого функционирования водохозяйственного комплекса Нижней Волги в рамках переданных полномочий Российской Федерации субъектам Российской Федерации в области водных отношений

По данному направлению расходов отражаются расходы бюджета Астраханской области, осуществляемые за счет субвенций из федерального бюджета на реализацию мероприятий по обеспечению устойчивого функционирования водохозяйственного комплекса Нижней Волги в рамках переданных полномочий Российской Федерации субъектам Российской Федерации в области водных отношений.

- 55000 Ликвидация (рекультивация) объектов накопленного экологического вреда, представляющих угрозу реке Волге

По данному направлению расходов отражаются расходы бюджета Астраханской области на ликвидацию (рекультивацию) объектов накопленного экологического вреда, представляющих угрозу реке Волге, в том числе за счет субсидий предоставляемых из федерального бюджета на указанные цели.

- 81910 Мероприятия по разработке проектно-сметной документации

По данному направлению расходов отражаются расходы бюджета Астраханской области на реализацию мероприятий по разработке проектно-сметной документации.

12 Z G9 00000 Основное мероприятие по реализации регионального проекта «Сохранение биологического разнообразия и развитие экологического туризма (Астраханская область)» в рамках национального проекта «Экология» государственной программы «Охрана окружающей среды Астраханской области»

По данной целевой статье отражаются расходы бюджета Астраханской области на реализацию основного мероприятия по реализации регионального проекта «Сохранение биологического разнообразия и развитие экологического туризма» в рамках национального проекта «Экология» государственной программы «Охрана окружающей среды Астраханской области» по соответствующим направлениям расходов, в том числе:

- 81970 Создание и обустройство инфраструктуры экологического туризма на особо охраняемых природных территориях регионального значения

По данному направлению расходов отражаются расходы бюджета Астраханской области на создание и обустройство инфраструктуры экологического туризма на особо охраняемых природных территориях регионального значения.

- 81990 Создание особо охраняемых природных территорий регионального значения

По данному направлению расходов отражаются расходы бюджета Астраханской области на создание особо охраняемых природных территорий регионального значения.

- 82350 Сохранение особо ценного вида - антилопы Сайги популяции Северо-Западного Прикаспия

По данному направлению расходов отражаются расходы бюджета Астраханской области на реализацию мероприятий по сохранению особо ценного вида - антилопы Сайги популяции Северо-Западного Прикаспия.

12 Z GA 00000 Основное мероприятие по реализации регионального проекта «Сохранение лесов (Астраханская область)» в рамках национального проекта «Экология» государственной программы «Охрана окружающей среды Астраханской области»

По данной целевой статье отражаются расходы бюджета Астраханской области на реализацию основного мероприятия по реализации регионального проекта «Сохранение лесов (Астраханская область)» в рамках национального проекта «Экология» государственной программы «Охрана окружающей среды Астраханской области» по соответствующим направлениям расходов, в том числе:

- 54290 Увеличение площади лесовосстановления

По данному направлению расходов отражаются расходы бюджета Астраханской области на увеличение площади лесовосстановления, в том числе за счет субсидий, предоставляемых из федерального бюджета на указанные цели.

- 54320 Оснащение специализированных учреждений органов государственной власти субъектов Российской Федерации лесопожарной техникой и оборудованием для проведения комплекса мероприятий по охране лесов от пожаров

По данному направлению расходов отражаются расходы бюджета Астраханской области, осуществляемые за счет субвенций из федерального бюджета, на оснащение специализированных учреждений органов государственной власти Астраханской области лесопожарной техникой и оборудованием для проведения комплекса мероприятий по охране лесов от пожаров.

- 54300 Оснащение учреждений, выполняющих мероприятия по воспроизводству лесов, специализированной лесохозяйственной техникой и оборудованием для проведения комплекса мероприятий по лесовосстановлению и лесоразведению

По данному направлению расходов отражаются расходы бюджета Астраханской области, осуществляемые за счет субвенций из федерального бюджета, на оснащение учреждений, выполняющих мероприятия по воспроизводству лесов, специализированной лесохозяйственной техникой и оборудованием для проведения комплекса мероприятий по лесовосстановлению и лесоразведению.

1.12.5. 12 Б 00 00000 Охрана территорий и обеспечение экологической безопасности Астраханской области

По данной целевой статье отражаются расходы бюджета Астраханской области на реализацию ведомственной целевой программы «Охрана территорий и обеспечение экологической безопасности Астраханской области» государственной программы «Охрана окружающей среды Астраханской области» по соответствующим направлениям расходов, в том числе:

- 60010 Иные межбюджетные трансферты муниципальным образованиям Астраханской области на возмещение расходов собственников, владельцев и пользователей земельных участков, на которых находятся памятники природы, на обеспечение установленного режима особой охраны памятников природы Астраханской области

По данному направлению расходов отражаются расходы бюджета Астраханской области по предоставлению бюджетам муниципальных образований Астраханской области иных межбюджетных трансфертов на возмещение расходов собственников, владельцев и пользователей земельных участков, на которых находятся памятники природы, на обеспечение установленного режима особой охраны памятников природы Астраханской области.

- 70410 Субсидии в целях возмещения расходов собственников, владельцев и пользователей земельных участков, на которых находятся памятники природы, на обеспечение установленного режима особой охраны памятников природы регионального значения Астраханской области

По данному направлению расходов отражаются расходы бюджета Астраханской области по предоставлению субсидий на возмещение расходов собственников, владельцев и пользователей земельных участков, на которых находятся памятники природы, на обеспечение установленного режима особой охраны памятников природы регионального значения Астраханской области.

1.13. 14 0 00 00000 Государственная программа «Молодежь Астраханской области»

По данной целевой статье отражаются расходы бюджета Астраханской области на реализацию государственной программы «Молодежь Астраханской области», разработанной в соответствии с Перечнем государственных программ Астраханской области, утвержденным Распоряжением Правительства Астраханской области от 15.05.2014 № 197-Пр, осуществляемые по подпрограммам, ведомственным целевым программам государственной программы.

1.13.1. 14 1 00 00000 Создание условий для гражданского становления, эффективной социализации и самореализации молодых граждан

По данной целевой статье отражаются расходы бюджета Астраханской области на реализацию подпрограммы «Создание условий для гражданского становления, эффективной социализации и самореализации молодых граждан» государственной программы «Молодежь Астраханской области» по соответствующим направлениям расходов, в том числе:

- 80660 Мероприятия в области молодежной политики

По данному направлению расходов отражаются расходы бюджета Астраханской области на мероприятия в области молодежной политики.

1.13.2. 14 2 00 00000 Обеспечение жильем молодых семей в Астраханской области

По данной целевой статье отражаются расходы бюджета Астраханской области на реализацию подпрограммы «Обеспечение жильем молодых семей в Астраханской области» государственной программы «Молодежь Астраханской области» по соответствующим направлениям расходов, в том числе:

- R4970 Реализация мероприятий по обеспечению жильем молодых семей

По данному направлению расходов отражаются расходы бюджета Астраханской области по предоставлению субсидий бюджетам муниципальных образований Астраханской области на реализацию мероприятий по обеспечению жильем молодых семей, в том числе за счет субсидий, предоставляемых из федерального бюджета на указанные цели.

1.13.3. 14 Б 00 00000 Реализация молодежных проектов, повышение квалификации сотрудников, обеспечение функционирования агентства по делам молодежи Астраханской области

По данной целевой статье отражаются расходы бюджета Астраханской области на реализацию ведомственной целевой программы «Реализация молодежных проектов, повышение квалификации сотрудников, обеспечение функционирования агентства по делам молодежи Астраханской области» государственной программы «Молодежь Астраханской области» по соответствующим направлениям расходов.

1.14. 15 0 00 00000 Государственная программа «Развитие казачества на территории Астраханской области»

По данной целевой статье отражаются расходы бюджета Астраханской области на реализацию государственной программы «Развитие казачества на территории Астраханской области», разработанной в соответствии с Перечнем государственных программ Астраханской области, утвержденным Распоряжением Правительства Астраханской области от 15.05.2014 № 197-Пр, осуществляемые по подпрограммам государственной программы.

1.14.1. 15 1 00 00000 Поддержка казачества на территории Астраханской области

По данной целевой статье отражаются расходы бюджета Астраханской области на реализацию подпрограммы «Поддержка казачества на территории Астраханской области» государственной программы «Развитие казачества на территории Астраханской области» по соответствующим направлениям расходов, в том числе:

- 70130 Поддержка казачьих обществ на территории Астраханской области, внесенных в государственный реестр казачьих обществ в Российской Федерации

По данному направлению расходов отражаются расходы бюджета Астраханской области на поддержку казачьих обществ на территории Астраханской области, внесенных в государственный реестр казачьих обществ в Российской Федерации.

- 80670 Проведение мероприятий, направленных на развитие казачества на территории Астраханской области

По данному направлению расходов отражаются расходы бюджета Астраханской области на проведение мероприятий, направленных на развитие казачества на территории Астраханской области.

1.15. 16 0 00 00000 Государственная программа «Содействие занятости населения Астраханской области»

По данной целевой статье отражаются расходы бюджета Астраханской области на реализацию государственной программы «Содействие занятости населения Астраханской области», разработанной в соответствии с Перечнем государственных программ Астраханской области, утвержденным Распоряжением Правительства Астраханской области от 15.05.2014 № 197-Пр, осуществляемые по подпрограммам, основным мероприятиям по реализации региональных проектов в рамках национального проекта «Демография», ведомственным целевым программам государственной программы.

1.15.1. 16 1 00 00000 Активная политика занятости населения и социальная поддержка безработных граждан

По данной целевой статье отражаются расходы бюджета Астраханской области на реализацию подпрограммы «Активная политика занятости населения и социальная поддержка безработных граждан» государственной программы «Содействие занятости населения Астраханской области» по соответствующим направлениям расходов, в том числе:

- 52900 Социальные выплаты безработным гражданам в соответствии с Законом Российской Федерации от 19 апреля 1991 года № 1032-1 «О занятости населения в Российской Федерации»

По данному направлению расходов отражаются расходы бюджета Астраханской области, осуществляемые за счет субвенций из федерального бюджета, для осуществления социальных выплат безработным гражданам в соответствии с Законом Российской Федерации от 19 апреля 1991 года № 1032-1 «О занятости населения в Российской Федерации», а также расходы, связанные с осуществлением указанных выплат.

- 70240 Субсидии на организацию мероприятий активной политики в сфере занятости населения

По данному направлению расходов отражаются расходы бюджета Астраханской области на предоставление субсидий на организацию мероприятий активной политики в сфере занятости населения.

- 80770 Мероприятия, направленные на реализацию активной политики в сфере занятости населения Астраханской области

По данному направлению расходов отражаются расходы бюджета Астраханской области на мероприятия, направленные на реализацию активной политики в сфере занятости населения Астраханской области.

1.15.2. 16 3 00 00000 Содействие в поиске работы незанятым инвалидам, нуждающимся в трудоустройстве, и сопровождение инвалидов молодого возраста при трудоустройстве

По данной целевой статье отражаются расходы бюджета Астраханской области на реализацию подпрограммы «Содействие в поиске работы незанятым инвалидам, нуждающимся в трудоустройстве, и сопровождение инвалидов молодого возраста при трудоустройстве» государственной программы «Содействие занятости населения Астраханской области» по соответствующим направлениям расходов, в том числе:

- 70740 Стимулирование создания и оснащения работодателями рабочих мест для трудоустройства инвалидов

По данному направлению расходов отражаются расходы бюджета Астраханской области на предоставление субсидий на стимулирование создания и оснащение работодателями рабочих мест для трудоустройства инвалидов.

- 70750 Стимулирование создания работодателями дополнительных рабочих мест для трудоустройства инвалидов сверх или помимо установленной квоты

По данному направлению расходов отражаются расходы бюджета Астраханской области на предоставление субсидий на стимулирование создания работодателями дополнительных рабочих мест для трудоустройства инвалидов сверх или помимо установленной квоты в рамках реализации статьи 5 Федерального закона от 24.11.1995 № 181-ФЗ «О социальной защите инвалидов в Российской Федерации».

- 81490 Мероприятия, направленные на реализацию мер по содействию занятости инвалидов

По данному направлению расходов отражаются расходы бюджета Астраханской области на мероприятия, направленные на реализацию мер по содействию занятости инвалидов.

1.15.3. 16 Z 00 00000 Основные мероприятия по реализации региональных проектов в рамках национальных проектов государственной программы «Содействие занятости населения Астраханской области»

1.15.3.1. 16 Z L0 00000 Основные мероприятия по реализации региональных проектов в рамках национального проекта «Производительность труда и поддержка занятости» государственной программы «Содействие занятости населения Астраханской области»

По данной целевой статье отражаются расходы бюджета Астраханской области на реализацию основных мероприятий по реализации региональных проектов в рамках национального проекта «Производительность труда и поддержка занятости» государственной программы «Содействие занятости населения Астраханской области», в том числе:

- 16 Z L2 00000 Основное мероприятие по реализации регионального проекта «Адресная поддержка повышения производительности труда на предприятиях» национального проекта «Производительность труда и поддержка занятости» государственной программы «Содействие занятости населения Астраханской области»

По данной целевой статье отражаются расходы бюджета Астраханской области на реализацию основного мероприятия по реализации регионального проекта «Адресная поддержка повышения производительности труда на предприятиях» в рамках национального проекта «Производительность труда и поддержка занятости» государственной программы «Содействие занятости населения Астраханской области» по соответствующим направлениям расходов, в том числе:

- 52960 Государственная поддержка субъектов Российской Федерации - участников национального проекта «Производительность труда и поддержка занятости»

По данному направлению расходов отражаются расходы бюджета Астраханской области, в том числе за счет иных межбюджетных трансфертов из федерального бюджета, на реализацию мероприятий, направленных на поддержание текущего уровня занятости работников предприятий – участников национального проекта «Производительность труда и поддержка занятости», в том числе на решение задачи повышения эффективности рынка труда для повышения производительности труда.

- 16 Z L3 00000 Основное мероприятие по реализации регионального проекта «Поддержка занятости и повышение эффективности рынка труда для обеспечения роста производительности труда» национального проекта «Производительность труда и поддержка занятости» государственной программы «Содействие занятости населения Астраханской области»

По данной целевой статье отражаются расходы бюджета Астраханской области на реализацию основного мероприятия по реализации регионального проекта «Поддержка занятости и повышение эффективности рынка труда для обеспечения роста производительности труда» в рамках национального проекта «Производительность труда и поддержка занятости» государственной программы «Содействие занятости населения Астраханской области» по соответствующим направлениям расходов, в том числе:

- 52910 Повышение эффективности службы занятости

По данному направлению расходов отражаются расходы бюджета Астраханской области на развитие инфраструктуры занятости и внедрение организационных и технологических инноваций с использованием цифровых и платформенных решений в целях поддержки уровня занятости населения и повышения эффективности службы занятости, в том числе за счет субсидий из федерального бюджета на указанные цели.

- 55690 Переобучение, повышение квалификации работников предприятий в целях поддержки занятости и повышения эффективности рынка труда

По данному направлению расходов отражаются расходы бюджета Астраханской области на переобучение, повышение квалификации работников предприятий в целях поддержки занятости и повышения эффективности рынка труда, в том числе за счет иных межбюджетных трансфертов, предоставляемых из федерального бюджета на указанные цели.

1.15.3.2. 16 Z P0 00000 Основные мероприятия по реализации региональных проектов в рамках национального проекта «Демография» государственной программы «Содействие занятости населения Астраханской области»

По данной целевой статье отражаются расходы бюджета Астраханской области на реализацию основных мероприятий по реализации региональных проектов в рамках национального проекта «Демография» государственной программы «Содействие занятости населения Астраханской области», в том числе:

16 Z P2 00000 Основное мероприятие по реализации регионального проекта «Содействие занятости женщин - создание условий дошкольного образования для детей в возрасте до трех лет (Астраханская область)» в рамках национального проекта «Демография» государственной программы «Содействие занятости населения Астраханской области»

По данной целевой статье отражаются расходы бюджета Астраханской области на реализацию основного мероприятия по реализации регионального проекта «Содействие занятости женщин - создание условий дошкольного образования для детей в возрасте до трех лет (Астраханская область)» в рамках национального проекта «Демография» государственной программы «Содействие занятости населения Астраханской области» по соответствующим направлениям расходов, в том числе:

- 54610 Переобучение и повышение квалификации женщин в период отпуска по уходу за ребенком в возрасте до трех лет

По данному направлению расходов отражаются расходы бюджета Астраханской области на переобучение и повышение квалификации женщин в период отпуска по уходу за ребенком в возрасте до трех лет, в том числе за счет иных межбюджетных трансфертов, предоставляемых из федерального бюджета на указанные цели.

16 Z P3 00000 Основное мероприятие по реализации регионального проекта «Разработка и реализация программы системной поддержки и повышения качества жизни граждан старшего поколения (Астраханская область)» в рамках национального проекта «Демография» государственной программы «Содействие занятости населения Астраханской области»

По данной целевой статье отражаются расходы бюджета Астраханской области на реализацию основного мероприятия по реализации регионального проекта «Разработка и реализация программы системной поддержки и повышения качества жизни граждан старшего поколения (Астраханская область)» в рамках национального проекта «Демография» государственной программы «Содействие занятости населения Астраханской области» по соответствующим направлениям расходов, в том числе:

- 52940 Организация профессионального обучения и дополнительного профессионального образования граждан в возрасте 50-ти лет и старше

По данному направлению расходов отражаются расходы бюджета Астраханской области на организацию профессионального обучения и дополнительного профессионального образования граждан в возрасте 50-ти лет и старше, в том числе за счет иных межбюджетных трансфертов, предоставляемых из федерального бюджета на указанные цели.

1.15.4. 16 Б 00 00000 Создание условий для обеспечения занятости населения Астраханской области

По данной целевой статье отражаются расходы бюджета Астраханской области на реализацию ведомственной целевой программы «Создание условий для обеспечения занятости населения Астраханской области» государственной программы «Содействие занятости населения Астраханской области» по соответствующим направлениям расходов.

1.16. 17 0 00 00000 Государственная программа «Обеспечение общественного порядка и противодействие преступности в Астраханской области»

По данной целевой статье отражаются расходы бюджета Астраханской области на реализацию государственной программы «Обеспечение общественного порядка и противодействие преступности в Астраханской области», разработанной в соответствии с Перечнем государственных программ Астраханской области, утвержденным Распоряжением Правительства Астраханской области от 15.05.2014 № 197-Пр, осуществляемые по подпрограммам государственной программы.

1.16.1. 17 1 00 00000 Профилактика правонарушений и усиление борьбы с преступностью в Астраханской области

По данной целевой статье отражаются расходы бюджета Астраханской области на реализацию подпрограммы «Профилактика правонарушений и усиление борьбы с преступностью в Астраханской области» государственной программы «Обеспечение общественного порядка и противодействие преступности в Астраханской области» по соответствующим направлениям расходов, в том числе:

- 80010 Мероприятия по профилактике правонарушений и усилению борьбы с преступностью

По данному направлению расходов отражаются расходы бюджета Астраханской области на проведение мероприятий по профилактике правонарушений и усилению борьбы с преступностью.

- 81220 Проведение профилактической операции «Оружие» по сдаче на возмездной основе оружия, боеприпасов и взрывчатых веществ

По данному направлению расходов отражаются расходы бюджета Астраханской области на проведение профилактической операции «Оружие» по сдаче на возмездной основе оружия, боеприпасов и взрывчатых веществ.

1.16.2. 17 2 00 00000 Профилактика экстремизма и терроризма в Астраханской области

По данной целевой статье отражаются расходы бюджета Астраханской области на реализацию подпрограммы «Профилактика экстремизма и терроризма в Астраханской области» государственной программы «Обеспечение общественного порядка и противодействие преступности в Астраханской области» по соответствующим направлениям расходов, в том числе:

- 80310 Развитие аппаратно-программного комплекса «Безопасный город», техническое обслуживание и ремонт эксплуатируемого оборудования

По данному направлению расходов отражаются расходы бюджета Астраханской области на развитие аппаратно-программного комплекса «Безопасный город», техническое обслуживание и ремонт эксплуатируемого оборудования.

- 80360 Модернизация системы обеспечения вызова экстренных оперативных служб через единый номер «112» на территории Астраханской области

По данному направлению расходов отражаются расходы бюджета Астраханской области на модернизацию системы обеспечения вызова экстренных оперативных служб через единый номер «112» на территории Астраханской области, в том числе внесение изменений в технический проект, приобретение необходимого оборудования и программного обеспечения, проведение пусконаладочных и монтажных работ.

1.16.3. 17 3 00 00000 Комплексные меры противодействия злоупотреблению наркотиками и их незаконному обороту в Астраханской области

По данной целевой статье отражаются расходы бюджета Астраханской области на реализацию подпрограммы «Комплексные меры противодействия злоупотреблению наркотиками и их незаконному обороту в Астраханской области» государственной программы «Обеспечение общественного порядка и противодействие преступности в Астраханской области» по соответствующим направлениям расходов, в том числе:

- 80340 Профилактические мероприятия по противодействию злоупотреблению наркотиками

По данному направлению расходов отражаются расходы бюджета Астраханской области на профилактические мероприятия по противодействию злоупотреблению наркотиками.

1.17. 19 0 00 00000 Государственная программа «Создание условий для обеспечения благоприятного инвестиционного климата в Астраханской области»

По данной целевой статье отражаются расходы бюджета Астраханской области на реализацию государственной программы «Создание условий для обеспечения благоприятного инвестиционного климата в Астраханской области», разработанной в соответствии с Перечнем государственных программ Астраханской области, утвержденным Распоряжением Правительства Астраханской области от 15.05.2014 № 197-Пр, осуществляемые по подпрограмме государственной программы.

1.17.1. 19 1 00 00000 Создание экономических механизмов привлечения и поддержки инвестиций в Астраханской области

По данной целевой статье отражаются расходы бюджета Астраханской области на реализацию подпрограммы «Создание экономических механизмов привлечения и поддержки инвестиций в Астраханской области» государственной программы «Создание условий для обеспечения благоприятного инвестиционного климата в Астраханской области» по соответствующим направлениям расходов, в том числе:

- 80790 Мероприятия в области региональной инвестиционной политики

По данному направлению расходов отражаются расходы бюджета Астраханской области на мероприятия в области региональной инвестиционной политики.

1.18. 20 0 00 00000 Государственная программа «Экономическое развитие Астраханской области»

По данной целевой статье отражаются расходы бюджета Астраханской области на реализацию государственной программы «Экономическое развитие Астраханской области», разработанной в соответствии с Перечнем государственных программ Астраханской области, утвержденным Распоряжением Правительства Астраханской области от 15.05.2014 № 197-Пр, осуществляемые по подпрограммам, основным мероприятиям по реализации региональных проектов в рамках национального проекта «Малое и среднее предпринимательство и поддержка индивидуальной предпринимательской инициативы», ведомственным целевым программам государственной программы.

1.18.1. 20 1 00 00000 Содействие развитию малого и среднего предпринимательства

По данной целевой статье отражаются расходы бюджета Астраханской области на реализацию подпрограммы «Содействие развитию малого и среднего предпринимательства» государственной программы «Экономическое развитие Астраханской области» по соответствующим направлениям расходов.

1.18.2. 20 2 00 00000 Содействие развитию инновационного предпринимательства в Астраханской области

По данной целевой статье отражаются расходы бюджета Астраханской области на реализацию подпрограммы «Содействие развитию инновационного предпринимательства в Астраханской области» государственной программы «Экономическое развитие Астраханской области» по соответствующим направлениям расходов.

1.18.3. 20 3 00 00000 Содействие развитию экспортно ориентированного предпринимательства в Астраханской области

По данной целевой статье отражаются расходы бюджета Астраханской области на реализацию подпрограммы «Содействие развитию экспортно ориентированного предпринимательства в Астраханской области» государственной программы «Экономическое развитие Астраханской области» по соответствующим направлениям расходов.

1.18.4. 20 4 00 00000 Содействие развитию молодежного предпринимательства

По данной целевой статье отражаются расходы бюджета Астраханской области на реализацию подпрограммы «Содействие развитию молодежного предпринимательства» государственной программы «Экономическое развитие Астраханской области» по соответствующим направлениям расходов.

1.18.5. 20 Z 00 00000 Основные мероприятия по реализации региональных проектов в рамках национальных проектов государственной программы «Экономическое развитие Астраханской области»

1.18.5.1. 20 Z I0 00000 Основные мероприятия по реализации региональных проектов в рамках национального проекта «Малое и среднее предпринимательство и поддержка индивидуальной предпринимательской инициативы» государственной программы «Экономическое развитие Астраханской области»

По данной целевой статье отражаются расходы бюджета Астраханской области на реализацию основных мероприятий по реализации региональных проектов в рамках национального проекта «Малое и среднее предпринимательство и поддержка индивидуальной предпринимательской инициативы» государственной программы «Экономическое развитие Астраханской области», в том числе:

20 Z I4 00000 Основное мероприятие по реализации регионального проекта «Расширение доступа субъектов МСП к финансовым ресурсам, в том числе к льготному финансированию» в рамках национального проекта «Малое и среднее предпринимательство и поддержка индивидуальной предпринимательской инициативы» государственной программы «Экономическое развитие Астраханской области»

По данной целевой статье отражаются расходы бюджета Астраханской области на реализацию основного мероприятия по реализации регионального проекта «Расширение доступа субъектов МСП к финансовым ресурсам, в том числе к льготному финансированию» в рамках национального проекта «Малое и среднее предпринимательство и поддержка индивидуальной предпринимательской инициативы» государственной программы «Экономическое развитие Астраханской области» по соответствующим направлениям расходов.

20 Z I5 00000 Основное мероприятие по реализации регионального проекта «Акселерация субъектов малого и среднего предпринимательства» в рамках национального проекта «Малое и среднее предпринимательство и поддержка индивидуальной предпринимательской инициативы» государственной программы «Экономическое развитие Астраханской области»

По данной целевой статье отражаются расходы бюджета Астраханской области на реализацию основного мероприятия по реализации регионального проекта «Акселерация субъектов малого и среднего предпринимательства» в рамках национального проекта «Малое и среднее предпринимательство и поддержка индивидуальной предпринимательской инициативы» государственной программы «Экономическое развитие Астраханской области» по соответствующим направлениям расходов, в том числе:

- 55271 Государственная поддержка малого и среднего предпринимательства в субъектах Российской Федерации (Оказание комплекса услуг, сервисов и мер поддержки субъектам малого и среднего предпринимательства в Центре «Мой бизнес»)

По данному направлению расходов отражаются расходы бюджета Астраханской области на оказание комплекса услуг, сервисов и мер поддержки субъектам малого и среднего предпринимательства в Центре «Мой бизнес», в том числе за счет субсидий, предоставляемых из федерального бюджета на государственную поддержку малого и среднего предпринимательства в субъектах Российской Федерации для обеспечения льготного доступа субъектов малого и среднего предпринимательства к производственным площадям и помещениям в целях создания и (или) развития производственных и инновационных компаний, для оказания комплекса услуг, сервисов и мер поддержки субъектам малого и среднего предпринимательства в центрах «Мой бизнес», для реализации программ поддержки субъектов малого и среднего предпринимательства в целях их ускоренного развития в моногородах, для модернизации системы поддержки экспортеров - субъектов малого и среднего предпринимательства.

- 55272 Государственная поддержка малого и среднего предпринимательства в субъектах Российской Федерации (Оказание поддержки экспортерам-субъектам малого и среднего предпринимательства)

По данному направлению расходов отражаются расходы бюджета Астраханской области на оказание поддержки экспортерам-субъектам малого и среднего предпринимательства, в том числе за счет субсидий, предоставляемых из федерального бюджета на государственную поддержку малого и среднего предпринимательства в субъектах Российской Федерации для обеспечения льготного доступа субъектов малого и среднего предпринимательства к производственным площадям и помещениям в целях создания и (или) развития производственных и инновационных компаний, для оказания комплекса услуг, сервисов и мер поддержки субъектам малого и среднего предпринимательства в центрах «Мой бизнес», для реализации программ поддержки субъектов малого и среднего предпринимательства в целях их ускоренного развития в моногородах, для модернизации системы поддержки экспортеров - субъектов малого и среднего предпринимательства.

20 Z I8 00000 Основное мероприятие по реализации регионального проекта «Популяризация предпринимательства» в рамках национального проекта «Малое и среднее предпринимательство и поддержка индивидуальной предпринимательской инициативы» государственной программы «Экономическое развитие Астраханской области»

По данной целевой статье отражаются расходы бюджета Астраханской области на реализацию основного мероприятия по реализации регионального проекта «Популяризация предпринимательства» в рамках национального проекта «Малое и среднее предпринимательство и поддержка индивидуальной предпринимательской инициативы» государственной программы «Экономическое развитие Астраханской области» по соответствующим направлениям расходов.

1.18.6. 20 И 00 00000 Обеспечение эффективного управления социально-экономическим развитием Астраханской области

По данной целевой статье отражаются расходы бюджета Астраханской области на реализацию ведомственной целевой программы «Обеспечение эффективного управления социально-экономическим развитием Астраханской области» государственной программы «Экономическое развитие Астраханской области» по соответствующим направлениям расходов, в том числе:

- R0660 Подготовка управленческих кадров для организаций народного хозяйства Российской Федерации

По данному направлению расходов отражаются расходы бюджета Астраханской области на реализацию мероприятий Государственного плана подготовки управленческих кадров для организаций народного хозяйства Российской Федерации по переподготовке и повышению квалификации кадров, в том числе за счет субсидий, предоставляемых из федерального бюджета на указанные цели.

- 54690 Проведение Всероссийской переписи населения 2020 года

По данному направлению расходов отражаются расходы бюджета Астраханской области в целях реализации Федерального закона от 25 января 2002 года № 8-ФЗ «О Всероссийской переписи населения», осуществляемые за счет субвенций из федерального бюджета, в том числе расходы, связанные с:

- обеспечением помещениями, охраняемыми, оборудованными мебелью, средствами связи и пригодными для обучения и работы лиц, привлекаемых к сбору сведений о населении;
- обеспечением охраняемыми помещениями для хранения переписных листов и иных документов Всероссийской переписи населения;
- предоставлением необходимых транспортных средств, средств связи.
- 80680 Предупреждение и ликвидация последствий чрезвычайных ситуаций и стихийных бедствий природного и техногенного характера

По данному направлению расходов отражаются расходы бюджета Астраханской области на:

создание, хранение, использование и восполнение резервов материальных ресурсов для ликвидации чрезвычайных ситуаций природного и техногенного характера;

проведение мероприятий по предупреждению техногенных аварий и катастроф в промышленности, строительстве и на транспорте и оперативное принятие первоочередных мер по ликвидации последствий техногенных аварий и катастроф;

содержание и развитие системы по предупреждению и ликвидации чрезвычайных ситуаций и стихийных бедствий;

расходы на проведение противопаводковых мероприятий.

- 80830 Развитие региональной статистики

По данному направлению расходов отражаются расходы бюджета Астраханской области на развитие региональной статистики.

1.19. 22 0 00 00000 Государственная программа «Повышение кадрового потенциала исполнительных органов государственной власти Астраханской области и органов местного самоуправления муниципальных образований Астраханской области»

По данной целевой статье отражаются расходы бюджета Астраханской области на реализацию государственной программы «Повышение кадрового потенциала исполнительных органов государственной власти Астраханской области и органов местного самоуправления муниципальных образований Астраханской области», разработанной в соответствии с Перечнем государственных программ Астраханской области, утвержденным Распоряжением Правительства Астраханской области от 15.05.2014 № 197-Пр, осуществляемые по подпрограммам, ведомственным целевым программам государственной программы.

1.19.1. 22 1 00 00000 Развитие муниципальной службы в Астраханской области

По данной целевой статье отражаются расходы бюджета Астраханской области на реализацию подпрограммы «Развитие муниципальной службы в Астраханской области» государственной программы «Повышение кадрового потенциала исполнительных органов государственной власти Астраханской области и органов местного самоуправления муниципальных образований Астраханской области» по соответствующим направлениям расходов, в том числе:

- 81200 Развитие муниципальной службы в Астраханской области

По данному направлению расходов отражаются расходы бюджета Астраханской области на развитие муниципальной службы в Астраханской области.

1.19.2. 22 2 00 00000 Развитие государственной гражданской службы в исполнительных органах государственной власти Астраханской области

По данной целевой статье отражаются расходы бюджета Астраханской области на реализацию подпрограммы «Развитие государственной гражданской службы в исполнительных органах государственной власти Астраханской области» государственной программы «Повышение кадрового потенциала исполнительных органов государственной власти Астраханской области и органов местного самоуправления муниципальных образований Астраханской области» по соответствующим направлениям расходов, в том числе:

- 81010 Развитие государственной гражданской службы в исполнительных органах государственной власти Астраханской области

По данному направлению расходов отражаются расходы бюджета Астраханской области на развитие государственной гражданской службы в исполнительных органах государственной власти Астраханской области.

1.19.3. 22 Б 00 00000 Организация профессионального развития государственных гражданских служащих Астраханской области и подготовка резерва управленческих кадров Астраханской области

По данной целевой статье отражаются расходы бюджета Астраханской области на реализацию ведомственной целевой программы «Организация профессионального развития государственных гражданских служащих Астраханской области и подготовка резерва управленческих кадров Астраханской области» государственной программы «Повышение кадрового потенциала исполнительных органов государственной власти Астраханской области и органов местного самоуправления муниципальных образований Астраханской области» по соответствующим направлениям расходов.

1.20. 24 0 00 00000 Государственная программа «Общероссийская гражданская идентичность и этнокультурное развитие народов России на территории Астраханской области»

По данной целевой статье отражаются расходы бюджета Астраханской области на реализацию государственной программы «Общероссийская гражданская идентичность и этнокультурное развитие народов России на территории Астраханской области», разработанной в соответствии с Перечнем государственных программ Астраханской области, утвержденным Распоряжением Правительства Астраханской области от 15.05.2014 № 197-Пр, осуществляемые по подпрограммам государственной программы.

1.20.1. 24 1 00 00000 Укрепление единства российской нации и этнокультурное развитие народов России на территории Астраханской области

По данной целевой статье отражаются расходы бюджета Астраханской области на реализацию подпрограммы «Укрепление единства российской нации и этнокультурное развитие народов России на территории Астраханской области» государственной программы «Общероссийская гражданская идентичность и этнокультурное развитие народов России на территории Астраханской области» по соответствующим направлениям расходов, в том числе:

- R5160 Реализация мероприятий по укреплению единства российской нации и этнокультурному развитию народов России

По данному направлению расходов отражаются расходы бюджета Астраханской области на реализацию мероприятий по укреплению единства российской нации и этнокультурному развитию народов России, в том числе за счет субсидий, предоставляемых из федерального бюджета на указанные цели.

1.20.2. 24 2 00 00000 О работе с соотечественниками, проживающими за рубежом

По данной целевой статье отражаются расходы бюджета Астраханской области на реализацию подпрограммы «О работе с соотечественниками, проживающими за рубежом» государственной программы «Общероссийская гражданская идентичность и этнокультурное развитие народов России на территории Астраханской области» по соответствующим направлениям расходов, в том числе:

- 80980 Работа с соотечественниками за рубежом

По данному направлению расходов отражаются расходы бюджета Астраханской области на работу с соотечественниками за рубежом.

- 83910 Организация учебно-познавательных поездок соотечественников в Астраханскую область, с целью участия соотечественников в конкурсах, форумах, фестивалях и других мероприятиях, проводимых в Астраханской области

По данному направлению расходов отражаются расходы бюджета Астраханской области на организацию учебно-познавательных поездок соотечественников в Астраханскую область, с целью участия соотечественников в конкурсах, форумах, фестивалях и других мероприятиях, проводимых в Астраханской области.

1.21. 25 0 00 00000 Государственная программа «Формирование современной городской среды на территории Астраханской области»

По данной целевой статье отражаются расходы бюджета Астраханской области на реализацию государственной программы «Формирование современной городской среды на территории Астраханской области», разработанной в соответствии с Перечнем государственных программ Астраханской области, утвержденным Распоряжением Правительства Астраханской области от 15.05.2014 № 197-Пр, осуществляемые по основному мероприятию по реализации регионального проекта в рамках национального проекта «Жилье и городская среда» государственной программы.

1.21.1. 25 Z 00 00000 Основные мероприятия по реализации региональных проектов в рамках национальных проектов государственной программы «Формирование современной городской среды на территории Астраханской области»

25 Z F0 00000 Основные мероприятия по реализации региональных проектов в рамках национального проекта «Жилье и городская среда» государственной программы «Формирование современной городской среды на территории Астраханской области»

По данной целевой статье отражаются расходы бюджета Астраханской области на реализацию основных мероприятий по реализации региональных проектов в рамках национального проекта «Жилье и городская среда» государственной программы «Формирование современной городской среды на территории Астраханской области», в том числе:

25 Z F2 00000 Основное мероприятие по реализации регионального проекта «Формирование комфортной городской среды (Астраханская область)» в рамках национального проекта «Жилье и городская среда» государственной программы «Формирование современной городской среды на территории Астраханской области»

По данной целевой статье отражаются расходы бюджета Астраханской области на реализацию основного мероприятия по реализации регионального проекта «Формирование комфортной городской среды (Астраханская область)» в рамках национального проекта «Жилье и городская среда» государственной программы «Формирование современной городской среды на территории Астраханской области» по соответствующим направлениям расходов, в том числе:

- 55550 Реализация программ формирования современной городской среды

По данному направлению расходов отражаются расходы бюджета Астраханской области по предоставлению субсидий бюджетам муниципальных образований Астраханской области на реализацию программ формирования современной городской среды, в том числе за счет субсидий, предоставляемых из федерального бюджета на поддержку государственных программ субъектов Российской Федерации и муниципальных программ формирования современной городской среды.

- 65550 Субсидии на реализацию муниципальных программ, направленных на выполнение мероприятий по благоустройству территорий муниципальных образований

По данному направлению расходов отражаются расходы бюджета Астраханской области по предоставлению субсидий муниципальным образованиям Астраханской области на реализацию муниципальных программ, направленных на выполнение мероприятий по благоустройству территорий муниципальных образований.

1.22. 26 0 00 00000 Государственная программа «Патриотическое воспитание населения Астраханской области»

По данной целевой статье отражаются расходы бюджета Астраханской области на реализацию государственной программы «Патриотическое воспитание населения Астраханской области», разработанной в соответствии с Перечнем государственных программ Астраханской области, утвержденным Распоряжением Правительства Астраханской области от 15.05.2014 № 197-Пр, осуществляемые по подпрограмме и основному мероприятию по реализации регионального проекта в рамках национального проекта «Образование» государственной программы.

1.22.1. 26 1 00 00000 Формирование системы патриотического воспитания населения Астраханской области

По данной целевой статье отражаются расходы бюджета Астраханской области на реализацию подпрограммы «Формирование системы патриотического воспитания населения Астраханской области» государственной программы «Патриотическое воспитание населения Астраханской области» по соответствующим направлениям расходов, в том числе:

- R2990 Обустройство и восстановление воинских захоронений, находящихся в государственной собственности

По данному направлению расходов отражаются расходы бюджета Астраханской области на обустройство и восстановление воинских захоронений, находящихся в государственной собственности, в том числе за счет субсидий, предоставляемых из федерального бюджета в рамках федеральной целевой программы «Увековечение памяти погибших при защите Отечества на 2019-2024 годы».

1.22.2. 26 Z 00 00000 Основные мероприятия по реализации региональных проектов в рамках национальных проектов государственной программы «Патриотическое воспитание населения Астраханской области»

26 Z E0 00000 Основные мероприятия по реализации региональных проектов в рамках национального проекта «Образование» государственной программы «Патриотическое воспитание населения Астраханской области»

По данной целевой статье отражаются расходы бюджета Астраханской области на реализацию основных мероприятий по реализации региональных проектов в рамках национального проекта «Образование» государственной программы «Патриотическое воспитание населения Астраханской области», в том числе:

26 Z E8 00000 Основное мероприятие по реализации регионального проекта «Социальная активность (Астраханская область)» в рамках национального проекта «Образование» государственной программы «Патриотическое воспитание населения Астраханской области»

По данной целевой статье отражаются расходы бюджета Астраханской области на реализацию основного мероприятия по реализации регионального проекта «Социальная активность (Астраханская область)» в рамках национального проекта «Образование» государственной программы «Патриотическое воспитание населения Астраханской области» по соответствующим направлениям расходов, в том числе:

- 54120 Проведение Всероссийского конкурса лучших региональных практик поддержки волонтерства «Регион добрых дел»

По данному направлению расходов отражаются расходы бюджета Астраханской области на реализацию практик поддержки и развития волонтерства, реализуемых в субъектах Российской Федерации, по итогам проведения Всероссийского конкурса лучших региональных практик поддержки волонтерства «Регион добрых дел», в том числе за счет субсидий, предоставляемых из федерального бюджета на указанные цели.

1.23. 27 0 00 00000 Государственная программа «Гражданская оборона, защита населения и территории Астраханской области от чрезвычайных ситуаций и пожаров, обеспечение безопасности людей на водных объектах»

По данной целевой статье отражаются расходы бюджета Астраханской области на реализацию государственной программы «Гражданская оборона, защита населения и территории Астраханской области от чрезвычайных ситуаций и пожаров, обеспечение безопасности людей на водных объектах», разработанной в соответствии с Перечнем государственных программ Астраханской области, утвержденным Распоряжением Правительства Астраханской области от 15.05.2014 № 197-Пр, осуществляемые по подпрограмме государственной программы.

1.23.1. 27 1 00 00000 Развитие сил и средств единой государственной системы предупреждения и ликвидации чрезвычайных ситуаций, гражданской обороны и безопасности на водных объектах Астраханской области

По данной целевой статье отражаются расходы бюджета Астраханской области на реализацию подпрограммы «Развитие сил и средств единой государственной системы предупреждения и ликвидации чрезвычайных ситуаций, гражданской обороны и безопасности на водных объектах Астраханской области» государственной программы «Гражданская оборона, защита населения и территории Астраханской области от чрезвычайных ситуаций и пожаров, обеспечение безопасности людей на водных объектах» по соответствующим направлениям расходов.

1.24. 28 0 00 00000 Государственная программа «Обеспечение государственной политики в области противодействия коррупции в Астраханской области»

По данной целевой статье отражаются расходы бюджета Астраханской области на реализацию государственной программы «Обеспечение государственной политики в области противодействия коррупции в Астраханской области», разработанной в соответствии с Перечнем государственных программ Астраханской области, утвержденным Распоряжением Правительства Астраханской области от 15.05.2014 № 197-Пр, осуществляемые по подпрограмме государственной программы.

1.24.1. 28 1 00 00000 Формирование комплекса мер по профилактике коррупционных правонарушений в исполнительных органах государственной власти Астраханской области, органах местного самоуправления муниципальных районов и городских округов Астраханской области

По данной целевой статье отражаются расходы бюджета Астраханской области на реализацию подпрограммы «Формирование комплекса мер по профилактике коррупционных правонарушений в исполнительных органах государственной власти Астраханской области, органах местного самоуправления муниципальных районов и городских округов Астраханской области» государственной программы «Обеспечение государственной политики в области противодействия коррупции в Астраханской области» по соответствующим направлениям расходов, в том числе:

- 83920 Проведение социологических исследований населения Астраханской области по выявлению коррупции

По данному направлению расходов отражаются расходы бюджета Астраханской области на проведение социологических исследований населения Астраханской области по выявлению коррупции в целях оценки уровня, структуры и специфики коррупции в Астраханской области, а также эффективности принимаемых антикоррупционных мер.

1.25. 29 0 00 00000 Государственная программа «Обеспечение общественного порядка и усиление борьбы с преступностью в Астраханской области»

По данной целевой статье отражаются расходы бюджета Астраханской области на реализацию государственной программы «Обеспечение общественного порядка и усиление борьбы с преступностью в Астраханской области», разработанной в соответствии с Перечнем государственных программ Астраханской области, утвержденным Распоряжением Правительства Астраханской области от 15.05.2014 № 197-Пр, осуществляемые по подпрограммам государственной программы.

1.25.1. 29 1 00 00000 Профилактика правонарушений и противодействие преступности в Астраханской области

По данной целевой статье отражаются расходы бюджета Астраханской области на реализацию подпрограммы «Профилактика правонарушений и противодействие преступности в Астраханской области» государственной программы «Обеспечение общественного порядка и усиление борьбы с преступностью в Астраханской области» по соответствующим направлениям расходов, в том числе:

- 83940 Мероприятия по профилактике правонарушений и усилению борьбы с преступностью

По данному направлению расходов отражаются расходы бюджета Астраханской области на проведение мероприятий по профилактике правонарушений и усилению борьбы с преступностью.

- 83950 Проведение профилактической операции «Оружие» по сдаче на возмездной основе оружия, боеприпасов и взрывчатых веществ

По данному направлению расходов отражаются расходы бюджета Астраханской области на проведение профилактической операции «Оружие» по сдаче на возмездной основе оружия, боеприпасов и взрывчатых веществ.

1.25.2. 29 2 00 00000 Профилактика экстремизма и терроризма в Астраханской области

По данной целевой статье отражаются расходы бюджета Астраханской области на реализацию подпрограммы «Профилактика экстремизма и терроризма в Астраханской области» государственной программы «Обеспечение общественного порядка и усиление борьбы с преступностью в Астраханской области» по соответствующим направлениям расходов, в том числе:

- 83960 Мероприятия по профилактике терроризма

По данному направлению расходов отражаются расходы бюджета Астраханской области на реализацию мероприятий по профилактике терроризма.

1.25.3. 29 3 00 00000 Комплексные меры противодействия злоупотреблению наркотиками и их незаконному обороту в Астраханской области

По данной целевой статье отражаются расходы бюджета Астраханской области на реализацию подпрограммы «Комплексные меры противодействия злоупотреблению наркотиками и их незаконному обороту в Астраханской области» государственной программы «Обеспечение общественного порядка и усиление борьбы с преступностью в Астраханской области» по соответствующим направлениям расходов, в том числе:

- 83970 Профилактические мероприятия по противодействию злоупотреблению наркотиками

По данному направлению расходов отражаются расходы бюджета Астраханской области на проведение профилактических мероприятий по противодействию злоупотреблению наркотиками.

2. Ведомственные целевые программы, не включенные в состав государственных программ Астраханской области

2.1. 80 1 00 00000 Мировая юстиция на территории Астраханской области

По данной целевой статье отражаются расходы бюджета Астраханской области на реализацию ведомственной целевой программы «Мировая юстиция на территории Астраханской области» по соответствующим направлениям расходов, в том числе:

- 00030 Обеспечение деятельности аппаратов судов

По данному направлению расходов отражаются расходы бюджета Астраханской области на содержание аппаратов мировых судей.

2.2. 80 2 00 00000 Обеспечение информирования населения о социально-экономическом и общественно-политическом развитии Астраханской области

По данной целевой статье отражаются расходы бюджета Астраханской области на реализацию ведомственной целевой программы «Обеспечение информирования населения о социально-экономическом и общественно-политическом развитии Астраханской области» по соответствующим направлениям расходов, в том числе:

- 98770 Освещение деятельности политических партий, представленных в Думе Астраханской области

По данному направлению расходов отражаются расходы бюджета Астраханской области по предоставлению субсидий юридическим лицам, индивидуальным предпринимателям, а также физическим лицам - производителям товаров, работ, по информационному освещению деятельности политических партий, представленных в Думе Астраханской области.

2.3. 80 3 00 00000 Повышение эффективности государственного управления в сфере государственной охраны объектов культурного наследия регионального и федерального значения, выявленных объектов культурного наследия

По данной целевой статье отражаются расходы бюджета Астраханской области на реализацию ведомственной целевой программы «Повышение эффективности государственного управления в сфере государственной охраны объектов культурного наследия регионального и федерального значения, выявленных объектов культурного наследия» по соответствующим направлениям расходов.

2.4. 80 4 00 00000 Повышение эффективности государственного управления по регулированию контрактной системы в сфере закупок Астраханской области

По данной целевой статье отражаются расходы бюджета Астраханской области на реализацию ведомственной целевой программы «Повышение эффективности государственного управления по регулированию контрактной системы в сфере закупок Астраханской области» по соответствующим направлениям расходов.

2.5. 80 5 00 00000 Обеспечение доступности товаров и услуг, тарифы на которые подлежат государственному регулированию на территории Астраханской области

По данной целевой статье отражаются расходы бюджета Астраханской области на реализацию ведомственной целевой программы «Обеспечение доступности товаров и услуг, тарифы на которые подлежат государственному регулированию на территории Астраханской области» по соответствующим направлениям расходов.

2.6. 80 6 00 00000 Повышение качества государственного управления службы ветеринарии Астраханской области и уровня организации профилактических мероприятий

По данной целевой статье отражаются расходы бюджета Астраханской области на реализацию ведомственной целевой программы «Повышение качества государственного управления службы ветеринарии Астраханской области и уровня организации профилактических мероприятий» по соответствующим направлениям расходов, в том числе:

- 63130 Субвенции муниципальным образованиям Астраханской области на организацию мероприятий при осуществлении деятельности по обращению с животными без владельцев

По данному направлению расходов отражаются расходы бюджета Астраханской области на предоставление субвенций муниципальным образованиям Астраханской области для осуществления отдельного государственного полномочия Астраханской области по организации мероприятий при осуществлении деятельности по обращению с животными без владельцев.

- 80800 Проведение мероприятий, направленных на ликвидацию неиспользуемых скотомогильников на территории Астраханской области

По данному направлению расходов отражаются расходы бюджета Астраханской области на проведение мероприятий, направленных на ликвидацию неиспользуемых скотомогильников на территории Астраханской области.

- 81850 Мероприятия по обеспечению безопасности потенциально опасных объектов для населения и окружающей среды

По данному направлению расходов отражаются расходы бюджета Астраханской области на проведение мероприятий по обеспечению безопасности потенциально опасных объектов для населения и окружающей среды путем принятия мер по организации содержания и охраны тринадцати бесхозяйных сибиреязвенных скотомогильников, расположенных на территории Астраханской области, в соответствии с Распоряжением Правительства Астраханской области от 28.12.2017 № 614-Пр «Об исполнении решения суда».

2.7. 80 7 00 00000 Повышение эффективности государственного надзора за техническим состоянием самоходных машин в Астраханской области

По данной целевой статье отражаются расходы бюджета Астраханской области на реализацию ведомственной целевой программы «Повышение эффективности государственного надзора за техническим состоянием самоходных машин в Астраханской области» по соответствующим направлениям расходов.

2.8. 80 8 00 00000 Обеспечение эффективности контроля и надзора в строительной сфере

По данной целевой статье отражаются расходы бюджета Астраханской области на реализацию ведомственной целевой программы «Обеспечение эффективности контроля и надзора в строительной сфере» по соответствующим направлениям расходов.

2.9. 80 9 00 00000 Развитие архивного дела в Астраханской области

По данной целевой статье отражаются расходы бюджета Астраханской области на реализацию ведомственной целевой программы «Развитие архивного дела в Астраханской области» по соответствующим направлениям расходов.

2.10. 81 1 00 00000 Обеспечение безопасности и противодействие коррупции в Астраханской области

По данной целевой статье отражаются расходы бюджета Астраханской области на реализацию ведомственной целевой программы «Обеспечение безопасности и противодействие коррупции в Астраханской области» по соответствующим направлениям расходов.

2.11. 81 2 00 00000 Совершенствование системы управления государственной собственностью Астраханской области

По данной целевой статье отражаются расходы бюджета Астраханской области на реализацию ведомственной целевой программы «Совершенствование системы управления государственной собственностью Астраханской области» по соответствующим направлениям расходов, в том числе:

- 70450 Субсидии на исполнение государственного заказа государственными казенными предприятиями Астраханской области

По данному направлению расходов отражаются расходы бюджета Астраханской области по обеспечению исполнения государственного заказа государственными казенными предприятиями Астраханской области по выполнению работ, оказанию услуг в целях осуществления полномочий исполнительных органов государственной власти Астраханской области.

- 80100 Оценка недвижимости, признание прав и регулирование отношений по государственной собственности

По данному направлению расходов отражаются расходы бюджета Астраханской области по оценке недвижимости, признанию прав и регулированию отношений по государственной собственности и приобретение имущества в государственную собственность Астраханской области.

- 80180 Мероприятия по землеустройству и землепользованию

По данному направлению расходов отражаются расходы бюджета Астраханской области, связанные с обеспечением проведения работ по улучшению землеустройства и землепользования, кадастровых работ, ведением государственного кадастра объектов недвижимости, включая земельный кадастр, градостроительный кадастр, технический учет, техническую инвентаризацию и мониторинг земель, разработкой автоматизированной информационной системы аттестации кадастровых инженеров.

- 81890 Техническое обслуживание объектов газораспределения и ремонт тепловой сети

По данному направлению расходов отражаются расходы бюджета Астраханской области на техническое обслуживание объектов газораспределения и ремонт тепловой сети.

2.12. 81 3 00 00000 Обеспечение государственного жилищного контроля (надзора) на территории Астраханской области

По данной целевой статье отражаются расходы бюджета Астраханской области на реализацию ведомственной целевой программы «Обеспечение государственного жилищного контроля (надзора) на территории Астраханской области» по соответствующим направлениям расходов.

2.13. 81 4 00 00000 Снижение рисков и смягчение последствий чрезвычайных ситуаций природного и техногенного характера в Астраханской области

По данной целевой статье отражаются расходы бюджета Астраханской области на реализацию ведомственной целевой программы «Снижение рисков и смягчение последствий чрезвычайных ситуаций природного и техногенного характера в Астраханской области» по соответствующим направлениям расходов.

2.14. 81 5 00 00000 Предотвращение заноса и распространения африканской чумы свиней (АЧС) на территории Астраханской области

По данной целевой статье отражаются расходы бюджета Астраханской области на реализацию ведомственной целевой программы «Предотвращение заноса и распространения африканской чумы свиней (АЧС) на территории Астраханской области» по соответствующим направлениям расходов.

2.15. 81 6 00 00000 Обеспечение эффективного управления системой общественных финансов Астраханской области

По данной целевой статье отражаются расходы бюджета Астраханской области на реализацию ведомственной целевой программы «Обеспечение эффективного управления системой общественных финансов Астраханской области» по соответствующим направлениям расходов, в том числе:

- 50100 Мероприятия, связанные с особым режимом безопасного функционирования закрытых административно-территориальных образований

По данному направлению расходов отражаются расходы бюджета Астраханской области, осуществляемые за счет дотаций из федерального бюджета, по предоставлению дотаций бюджетам закрытых административно-территориальных образований, связанных с особым режимом их безопасного функционирования.

- 51180 Осуществление первичного воинского учета на территориях, где отсутствуют военные комиссариаты

По данному направлению расходов отражаются расходы бюджета Астраханской области, осуществляемые за счет субвенций из федерального бюджета, по предоставлению субвенций бюджетам муниципальных образований Астраханской области на осуществление полномочий по первичному воинскому учету на территориях, где отсутствуют военные комиссариаты.

- 60070 Дотации на выравнивание бюджетной обеспеченности муниципальных районов (городских округов)

По данному направлению расходов отражаются расходы бюджета Астраханской области по предоставлению бюджетам муниципальных районов (городских округов) Астраханской области дотаций в целях выравнивания бюджетной обеспеченности муниципальных районов (городских округов) из регионального фонда финансовой поддержки муниципальных районов (городских округов).

- 60080 Дотации на поддержку мер по обеспечению сбалансированности бюджетов муниципальных районов (городских округов)

По данному направлению расходов отражаются расходы бюджета Астраханской области по предоставлению дотаций бюджетам муниципальных районов (городских округов) Астраханской области на поддержку мер по обеспечению сбалансированности бюджетов муниципальных районов (городских округов).

- 60110 Субвенции муниципальным образованиям Астраханской области на осуществление государственных полномочий по выравниванию бюджетной обеспеченности поселений за счет средств бюджета Астраханской области

По данному направлению расходов отражаются расходы бюджета Астраханской области на предоставление субвенций по государственным полномочиям на выравнивание бюджетной обеспеченности поселений за счет средств бюджета Астраханской области.

- 61070 Дотации бюджетам муниципальных районов (городских округов) в целях поощрения муниципальных образований Астраханской области, достигших наилучших финансово-экономических показателей за отчетный финансовый год

По данному направлению расходов отражаются расходы бюджета Астраханской области на предоставление дотаций бюджетам муниципальных районов (городских округов) в целях поощрения муниципальных образований Астраханской области, достигших наилучших финансово-экономических показателей за отчетный финансовый год.

- 64570 Субсидия муниципальным образованиям Астраханской области на софинансирование проектов инициативного бюджетирования в Астраханской области

По данному направлению расходов отражаются расходы бюджета Астраханской области по предоставлению межбюджетных трансфертом бюджетам муниципальных образований Астраханской области на проведение мероприятий по реализации инициативного бюджетирования на территории Астраханской области.

- 80070 Процентные платежи по государственному долгу Астраханской области

По данному направлению расходов отражаются расходы бюджета Астраханской области на осуществление процентных платежей по государственному долгу Астраханской области:

выплата процентов, начисляемых в соответствии с условиями выпуска государственных ценных бумаг Астраханской области к номинальной стоимости, указанной в валюте Российской Федерации;

выплата дисконта, выплачиваемого при погашении (выкупе) государственных ценных бумаг Астраханской области, номинальная стоимость которых указана в валюте Российской Федерации;

процентные платежи по кредитам кредитных организаций в валюте Российской Федерации;

процентные платежи по бюджетным кредитам, полученным бюджетом Астраханской области от других бюджетов бюджетной системы Российской Федерации;

штрафы за несвоевременное погашение кредитов, в том числе бюджетных кредитов, полученных от других бюджетов бюджетной системы Российской Федерации;

прочие расходы, связанные с обслуживанием государственного внутреннего долга области.

- 81410 Мероприятия по размещению облигационного займа Астраханской области

По данному направлению расходов отражаются расходы бюджета Астраханской области по размещению облигационного займа Астраханской области.

- 81460 Поддержание и развитие информационных систем министерства финансов Астраханской области, обеспечивающих процесс формирования и исполнения бюджета Астраханской области

По данному направлению расходов отражаются расходы бюджета Астраханской области на поддержание и развитие информационных систем министерства финансов Астраханской области, обеспечивающих процесс формирования и исполнения бюджета Астраханской области.

- 82290 Повышение финансовой грамотности населения

По данному направлению расходов отражаются расходы бюджета Астраханской области на проведение мероприятий по повышению финансовой грамотности населения.

2.16. 81 7 00 00000 Развитие международной и внешнеэкономической деятельности Астраханской области

По данной целевой статье отражаются расходы бюджета Астраханской области на реализацию ведомственной целевой программы «Развитие международной и внешнеэкономической деятельности Астраханской области» по соответствующим направлениям расходов, в том числе:

- 81190 Повышение качества международного сотрудничества Астраханской области

По данному направлению расходов отражаются расходы бюджета Астраханской области на повышение качества международного сотрудничества Астраханской области.

- 81480 Обеспечение участия Астраханской области в работе ассоциации экономического взаимодействия субъектов Российской Федерации Южного федерального округа «Юг»

По данному направлению расходов отражаются расходы бюджета Астраханской области на обеспечение участия Астраханской области в работе ассоциации экономического взаимодействия субъектов Российской Федерации Южного федерального округа «Юг».

3. Непрограммные направления расходов бюджета Астраханской области

3.1. 98 0 00 00000 Иные непрограммные мероприятия

По данной целевой статье отражаются расходы бюджета Астраханской области на реализацию иных непрограммных мероприятий.

Целевые статьи непрограммного направления расходов бюджета Астраханской области включают:

3.1.1. 98 2 00 00000 Прочие непрограммные расходы

По данной целевой статье отражаются непрограммные расходы бюджета Астраханской области, не предусмотренные иными целевыми статьями расходов бюджета Астраханской области, по соответствующим направлениям расходов, в том числе:

- 80080 Резервный фонд Правительства Астраханской области

По данному направлению расходов планируются бюджетные ассигнования и отражаются расходы бюджета Астраханской области, осуществляемые за счет средств резервного фонда Правительства Астраханской области.

- 80280 Средства на реализацию отдельных полномочий Астраханской области

По данному направлению расходов резервируются средства бюджета Астраханской области на реализацию отдельных полномочий Астраханской области.

- 80510 Финансовое обеспечение мероприятий по организации дополнительного профессионального образования медицинских работников по программам повышения квалификации, а также по приобретению и проведению ремонта медицинского оборудования

По данному направлению расходов отражаются расходы бюджета ТФОМС Астраханской области на финансовое обеспечение мероприятий по организации дополнительного профессионального образования медицинских работников по программам повышения квалификации, а также по приобретению и проведению ремонта медицинского оборудования, за счет средств нормированного страхового запаса, формируемого в соответствии со статьей 26 Федерального закона от 29 ноября 2010 года № 326-ФЗ «Об обязательном медицинском страховании в Российской Федерации».

3.2. 99 0 00 00000 Реализация функций органов государственной власти Астраханской области

По данной целевой статье отражаются расходы бюджета Астраханской области на реализацию непрограммного направления деятельности «Реализация функций органов государственной власти Астраханской области», осуществляемые по следующим непрограммным направлениям расходов.

Целевые статьи непрограммного направления расходов бюджета Астраханской области включают:

3.2.1. 99 2 00 00000 Дума Астраханской области

По данной целевой статье отражаются расходы бюджета Астраханской области по непрограммному направлению расходов «Дума Астраханской области» в рамках непрограммного направления деятельности «Реализация функций органов государственной власти Астраханской области», по соответствующим направлениям расходов, в том числе:

- 00070 Председатель Думы Астраханской области

По данному направлению расходов отражаются расходы бюджета Астраханской области на оплату труда, с учетом начислений и прочие выплаты, председателю Думы Астраханской области.

- 00080 Депутаты Думы Астраханской области

По данному направлению расходов отражаются расходы бюджета Астраханской области на оплату труда, с учетом начислений и прочие выплаты, депутатам Думы Астраханской области, осуществляющим свою деятельность на постоянной основе.

- 98750 Трансляция в теле- или радиоэфире (в том числе в рамках новостной программы или отдельной передачи) информации о деятельности органов государственной власти Астраханской области

По данному направлению расходов отражаются расходы бюджета Астраханской области на осуществление закупок в части приобретения работ, услуг по трансляции в теле- или радиоэфире (в том числе в рамках новостной программы или отдельной передачи) информации о деятельности органов государственной власти Астраханской области.

3.2.2. 99 3 00 00000 Избирательная комиссия Астраханской области

По данной целевой статье отражаются расходы бюджета Астраханской области по непрограммному направлению расходов «Избирательная комиссия Астраханской области» в рамках непрограммного направления деятельности «Реализация функций органов государственной власти Астраханской области», по соответствующим направлениям расходов, в том числе:

- 00090 Члены избирательной комиссии Астраханской области

По данному направлению расходов отражаются расходы бюджета Астраханской области на оплату труда, с учетом начислений и прочие выплаты, членов избирательной комиссии Астраханской области.

- 00100 Проведение выборов в органы государственной власти Астраханской области

По данному направлению расходов отражаются расходы бюджета Астраханской области, связанные с подготовкой и проведением выборов в органы государственной власти Астраханской области.

3.2.3. 99 4 00 00000 Представительство Губернатора Астраханской области при Правительстве Российской Федерации (агентство Астраханской области)

По данной целевой статье отражаются расходы бюджета Астраханской области по непрограммному направлению расходов «Представительство Губернатора Астраханской области при Правительстве Российской Федерации (агентство Астраханской области)» в рамках непрограммного направления деятельности «Реализация функций органов государственной власти Астраханской области», по соответствующим направлениям расходов.

3.2.4. 99 5 00 00000 Аппарат Уполномоченного по правам человека в Астраханской области

По данной целевой статье отражаются расходы бюджета Астраханской области по непрограммному направлению расходов «Аппарат Уполномоченного по правам человека в Астраханской области» в рамках непрограммного направления деятельности «Реализация функций органов государственной власти Астраханской области», по соответствующим направлениям расходов.

3.2.5. 99 6 00 00000 Служба записи актов гражданского состояния Астраханской области

По данной целевой статье отражаются расходы бюджета Астраханской области по непрограммному направлению расходов «Служба записи актов гражданского состояния Астраханской области» в рамках непрограммного направления деятельности «Реализация функций органов государственной власти Астраханской области», по соответствующим направлениям расходов.

3.2.6. 99 7 00 00000 Контрольно-счетная палата Астраханской области

По данной целевой статье отражаются расходы бюджета Астраханской области по непрограммному направлению расходов «Контрольно-счетная палата Астраханской области» в рамках непрограммного направления деятельности «Реализация функций органов государственной власти Астраханской области», по соответствующим направлениям расходов, в том числе:

- 00060 Руководитель Контрольно-счетной палаты Астраханской области

По данному направлению расходов отражаются расходы бюджета Астраханской области на оплату труда, с учетом начислений и прочие выплаты руководителю Контрольно-счетной палаты Астраханской области.

3.2.7. 99 8 00 00000 Администрация Губернатора Астраханской области

По данной целевой статье отражаются расходы бюджета Астраханской области по непрограммному направлению расходов «Администрация Губернатора Астраханской области» в рамках непрограммного направления деятельности «Реализация функций органов государственной власти Астраханской области», по соответствующим направлениям расходов, в том числе:

- 00040 Осуществление материально-технического обеспечения проведения выборов в представительные органы вновь образованных муниципальных образований Астраханской области

По данному направлению расходов отражаются расходы бюджета Астраханской области на осуществление материально-технического обеспечения проведения выборов в представительные органы вновь образованных муниципальных образований Астраханской области.

- 00130 Обеспечение деятельности Губернатора Астраханской области

По данному направлению расходов отражаются расходы бюджета Астраханской области на материальное обеспечение деятельности Губернатора Астраханской области.

- 51200 Осуществление полномочий по составлению (изменению) списков кандидатов в присяжные заседатели федеральных судов общей юрисдикции в Российской Федерации

По данному направлению расходов отражаются расходы бюджета Астраханской области, местных бюджетов, осуществляемые за счет субвенций из федерального бюджета, связанные с составлением (изменением) списков кандидатов в присяжные заседатели федеральных судов общей юрисдикции в Российской Федерации.

3.2.8. 99 9 00 00000 Управление делами Губернатора Астраханской области (агентство Астраханской области)

По данной целевой статье отражаются расходы бюджета Астраханской области по непрограммному направлению расходов «Управление делами Губернатора Астраханской области (агентство Астраханской области)» в рамках непрограммного направления деятельности «Реализация функций органов государственной власти Астраханской области», по соответствующим направлениям расходов, в том числе:

- 00050 Подготовка населения и организаций к действиям в чрезвычайной ситуации в мирное и военное время

По данному направлению расходов отражаются расходы бюджета Астраханской области на:

проведение мероприятий по подготовке населения и территорий к действиям в чрезвычайных ситуациях в мирное и военное время;

обеспечение готовности к применению защитных сооружений;

закупку и содержание средств индивидуальной защиты;

создание, модернизацию и содержание систем оповещения;

оплату научно-исследовательских и опытно-конструкторских работ в области гражданской обороны;

мероприятия по обучению населения способам защиты и действиям в чрезвычайных ситуациях в мирное и военное время.

- 60120 Субвенции муниципальным образованиям Астраханской области на содержание административных комиссий

По данному направлению расходов отражаются расходы бюджета Астраханской области на предоставление субвенций муниципальным образованиям Астраханской области на содержание административных комиссий.

- 72050 Субсидии на исполнение государственного заказа государственными казенными предприятиями Астраханской области по выполнению работ, оказанию услуг в целях осуществления полномочий исполнительным органом государственной власти Астраханской области по обеспечению деятельности Губернатора Астраханской области

По данной целевой статье отражаются расходы бюджета Астраханской области на предоставление субсидий казенным предприятиям Астраханской области по выполнению работ, оказанию услуг в целях осуществления полномочий исполнительным органом государственной власти Астраханской области по обеспечению деятельности Губернатора Астраханской области.

- 80820 Обеспечение материально-технической базы межрегионального сотрудничества Астраханской области

По данному направлению расходов отражаются расходы бюджета Астраханской области на обеспечение материально-технической базы органов государственной власти Астраханской области в рамках функциональной деятельности.

Утверждены постановлением министерства финансов
Астраханской области от 11.12.2019 № 48-п

Правила
применения универсальных направлений расходов, увязываемых с целевыми статьями подпрограмм, основных мероприятий государственных программ Астраханской области, ведомственных целевых программ, не включенных в состав государственных программ Астраханской области, непрограммными направлениями расходов органов государственной власти Астраханской области

1. 00010 Расходы на обеспечение функций органов государственной власти Астраханской области

По данному направлению расходов отражаются расходы бюджета Астраханской области на обеспечение выполнения функций:

аппаратов исполнительных органов государственной власти Астраханской области;

аппарата законодательных органов власти Астраханской области;

аппарата уполномоченного по правам человека в Астраханской области

аппарата представительства Губернатора Астраханской области при Правительстве Российской Федерации;

аппаратов органов государственного финансового контроля Астраханской области;

аппарата государственного органа, организующего подготовку и проведение выборов в Астраханской области.

2. 00020 Вице-губернатор – председатель Правительства Астраханской области и его заместители

По данному направлению расходов отражаются расходы бюджета Астраханской области на оплату труда, с учетом начислений, и прочие выплаты вице-губернатору – председателю Правительства Астраханской области и его заместителям.

3. 00120 Диспансеризация работников органов государственной власти Астраханской области

По данному направлению расходов отражаются расходы бюджета Астраханской области, связанные с прохождением диспансеризации лиц, замещающих государственные должности Астраханской области и должности государственной гражданской службы Астраханской области, а также расходы на уплату страховых взносов в соответствии со статьей 422 главы 34 раздела XI Налогового кодекса Российской Федерации.

4. 00140 Материально-техническое обеспечение реализации отдельных полномочий Астраханской области

По данному направлению расходов отражаются расходы бюджета Астраханской области, связанные с приобретением органами государственной власти Астраханской области товаров, работ, услуг, используемых при исполнении отдельных расходных полномочий Астраханской области, в том числе разной отраслевой принадлежности, в том числе:

- компьютерной, организационной техники и их комплектующих;
- мебели;
- хозяйственного инвентаря;
- другие расходы, за исключением расходов, отражаемых по направлению расходов 00010.

5. 10510 Расходы на обеспечение деятельности (оказание услуг) государственных учреждений (организаций) Астраханской области, в том числе на предоставление бюджетным и автономным учреждениям (организациям) субсидий

По данному направлению расходов отражаются расходы бюджета Астраханской области на содержание и обеспечение деятельности (оказание услуг) государственных учреждений (организаций), в том числе на предоставление бюджетным и автономным учреждениям (организациям) субсидий.

6. 29011 Меры социальной поддержки молодых специалистов

По данному направлению расходов отражаются расходы бюджета Астраханской области на предоставление мер социальной поддержки молодым специалистам в соответствии со статьями 25, 26, 27 и 28 Закона Астраханской области от 22.12.2016 № 85/2016-ОЗ «О мерах социальной поддержки и социальной помощи отдельным категориям граждан в Астраханской области».

7. 40010 Капитальные вложения в объекты государственной собственности Астраханской области

По данному направлению расходов отражаются расходы бюджета Астраханской области на осуществление капитальных вложений в объекты государственной собственности Астраханской области.

8. 51410 Обеспечение деятельности депутатов Государственной Думы и их помощников в избирательных округах

По данному направлению расходов отражаются расходы бюджета Астраханской области, осуществляемые за счет иных межбюджетных трансфертов, предоставляемых из федерального бюджета, на компенсацию дополнительных расходов, возникших в результате решений, принятых органами власти другого уровня, связанных с материальным обеспечением деятельности депутатов Государственной Думы Федерального Собрания Российской Федерации и их помощников в избирательных округах Астраханской области в соответствии с Федеральным законом от 8 мая 1994 года № 3-ФЗ «О статусе члена Совета Федерации и статусе депутата Государственной Думы Федерального Собрания Российской Федерации».

9. 51420 Обеспечение членов Совета Федерации и их помощников в субъектах Российской Федерации

По данному направлению расходов отражаются расходы бюджета Астраханской области, осуществляемые за счет иных межбюджетных трансфертов, выделяемых из федерального бюджета, на компенсацию дополнительных расходов, возникших в результате решений, принятых органами власти другого уровня, связанных с материальным обеспечением деятельности членов Совета Федерации Федерального Собрания Российской Федерации и их помощников в Астраханской области, в соответствии с Федеральным законом от 8 мая 1994 года № 3-ФЗ «О статусе члена Совета Федерации и статусе депутата Государственной Думы Федерального Собрания Российской Федерации».

10. 55270 Государственная поддержка малого и среднего предпринимательства в субъектах Российской Федерации

По данному направлению расходов отражаются расходы бюджета Астраханской области на государственную поддержку малого и среднего предпринимательства на исполнение расходных обязательств, предусматривающих создание и (или) развитие региональных гарантийных организаций, осуществляющих деятельность в рамках Национальной гарантийной системы с учетом присвоенного ранга, в том числе за счет субсидий, предоставляемых из федерального бюджета на указанные цели.

11. 60290 Субсидии муниципальным образованиям Астраханской области на софинансирование строительства и реконструкции объектов муниципальной собственности

По данному направлению расходов отражаются расходы бюджета Астраханской области на софинансирование капитальных вложений в объекты муниципальной собственности.

12. 60460 Иные межбюджетные трансферты на исполнение судебных актов

По данному направлению расходов отражаются расходы бюджета Астраханской области по предоставлению иных межбюджетных трансфертов бюджетам муниципальных образований Астраханской области на погашение задолженности по исполнительным листам, выданным Арбитражным судом Астраханской области по обращению взыскания на средства бюджета Астраханской области.

13. 70640 Субсидия Астраханскому фонду поддержки малого и среднего предпринимательства (микрокредитная компания)

По данному направлению расходов отражаются расходы бюджета Астраханской области по предоставлению субсидии Астраханскому фонду поддержки малого и среднего предпринимательства (микрокредитная компа-ния).

14. 80220 Организация и проведение мероприятий, направленных на развитие туризма в Астраханской области

По данному направлению расходов отражаются расходы бюджета Астраханской области на организацию и проведение мероприятий, направленных на развитие туризма в Астраханской области.

15. 80240 Переподготовка и повышение квалификации кадров государственных органов Астраханской области

По данному направлению расходов отражаются расходы бюджета Астраханской области на обучение, переподготовку, повышение квалификации кадров государственных органов Астраханской области.

16. 80471 Натуральная помощь

По данному направлению расходов отражаются расходы бюджета Астраханской области на предоставление натуральной помощи гражданам в соответствии со статьей 41 Закона Астраханской области от 22.12.2016 № 85/2016-ОЗ «О мерах социальной поддержки и социальной помощи отдельным категориям граждан в Астраханской области».

17. 80701 Обеспечение бесплатным комплектом одежды, обуви, мягким инвентарем, оборудованием и единовременным денежным пособием выпускников из числа детей-сирот и детей, оставшихся без попечения родителей

По данному направлению расходов отражаются расходы бюджета Астраханской области на обеспечение бесплатным комплектом одежды, обуви, мягким инвентарем, оборудованием и единовременным денежным пособием детей-сирот и детей, оставшихся без попечения родителей, лиц из числа детей-сирот и детей, оставшихся без попечения родителей, а также лиц, потерявших в период обучения обоих родителей или единственного родителя в соответствии с пунктом 5 статьи 16 Закона Астраханской области от 22.12.2016 № 85/2016-ОЗ «О мерах социальной поддержки и социальной помощи отдельным категориям граждан в Астраханской области», включая оплату услуг почтовой связи и банковских услуг, оказываемых банками.

18. 80871 Меры социальной поддержки детей-сирот и детей, оставшихся без попечения родителей, лиц из числа детей-сирот и детей, оставшихся без попечения родителей, а также лиц, потерявших в период обучения обоих родителей или единственного родителя

По данному направлению расходов отражаются расходы бюджета Астраханской области на предоставление мер социальной поддержки детей-сирот и детей, оставшихся без попечения родителей, лиц из числа детей-сирот и детей, оставшихся без попечения родителей, а также лиц, потерявших в период обучения обоих родителей или единственного родителя, в соответствии с частями 3 - 6 статьи 16 Закона Астраханской области от 22.12.2016 № 85/2016-ОЗ «О мерах социальной поддержки и социальной помощи отдельным категориям граждан в Астраханской области», включая оплату услуг почтовой связи и банковских услуг, оказываемых банками.

19. 80930 Осуществление государственными учреждениями (организациями) Астраханской области полномочий по исполнению публичных обязательств перед физическими лицами, подлежащих исполнению в денежной форме

По данному направлению расходов отражаются расходы бюджета Астраханской области на осуществление государственными учреждениями (организациями) Астраханской области полномочий по исполнению публичных обязательств перед физическими лицами, подлежащих исполнению в денежной форме.

20. 80950 Стипендиальное обеспечение и другие формы материальной поддержки обучающихся

По данному направлению расходов отражаются расходы бюджета Астраханской области на выплату стипендий и другие формы материальной поддержки обучающихся.

21. 80960 Исполнение судебных актов

По данному направлению расходов отражаются расходы бюджета Астраханской области на исполнение судебных актов, в том числе по искам к казне Астраханской области.

22. 81140 Мероприятия по обеспечению сохранности и популяризации объектов историко-культурного и археологического наследия Астраханской области

По данному направлению расходов отражаются расходы бюджета Астраханской области на мероприятия по обеспечению сохранности и популяризации объектов историко-культурного и археологического наследия Астраханской области.

23. 81150 Мероприятия по улучшению материально-технической базы государственных учреждений культуры и искусства Астраханской области

По данному направлению расходов отражаются расходы бюджета Астраханской области на мероприятия по улучшению материально-технической базы государственных учреждений культуры и искусства Астраханской области в соответствии с современными требованиями.

24. 81160 Проведение мероприятий в сфере культуры, искусства и кинематографии

По данному направлению расходов отражаются расходы бюджета Астраханской области на проведение мероприятий в сфере культуры, искусства и кинематографии.

25. 81030 Укрепление материально-технической базы медицинских организаций

По данному направлению расходов отражаются расходы бюджета Астраханской области на укрепление материально-технической базы государственных учреждений здравоохранения Астраханской области.

26. 81400 Создание условий для укрепления общероссийского гражданского единства и сохранения развития этнокультурного многообразия народов России на территории Астраханской области

По данному направлению расходов отражаются расходы бюджета Астраханской области на реализацию мероприятий по созданию условий для укрепления общероссийского гражданского единства и сохранения развития этнокультурного многообразия народов России на территории Астраханской области.

27. 81470 Мероприятия, направленные на патриотическое воспитание населения

По данному направлению расходов отражаются расходы бюджета Астраханской области на мероприятия, направленные на патриотическое воспитание населения.

28. 81530 Обеспечение функционирования системы вызова экстренных оперативных служб через единый номер «112»

По данному направлению расходов отражаются расходы бюджета Астраханской области на обеспечение функционирования системы вызова экстренных оперативных служб через единый номер «112».

29. 81540 Обеспечение работоспособности подсистемы видеонаблюдения аппаратно-программного комплекса «Безопасный город»

По данному направлению расходов отражаются расходы бюджета Астраханской области на обеспечение работоспособности подсистемы видеонаблюдения аппаратно-программного комплекса «Безопасный город».

30. 81960 Популяризация системной поддержки и повышения качества жизни граждан

По данному направлению расходов отражаются расходы бюджета Астраханской области на обеспечение демонстраций рекламно-информационных материалов по телевидению, радио и в информационно-телекоммуникационной сети «Интернет» в целях популяризации системной поддержки и повышения качества жизни граждан.

31. 89010 Мероприятия в области социальной политики

По данному направлению расходов отражаются расходы бюджета Астраханской области по проведению и реализации мероприятий в области социальной политики, не относящиеся к другим целевым статьям.

32. 98720 Освещение деятельности органа государственной власти Астраханской области в средствах массовой информации, печатных изданиях, в информационно-телекоммуникационной сети «Интернет»

По данному направлению расходов отражаются расходы бюджета Астраханской области на осуществление закупок в части приобретения работ, услуг по освещению деятельности органа государственной власти Астраханской области в средствах массовой информации, печатных изданиях, в информационно-телекоммуникационной сети «Интернет».

Утверждены постановлением министерства финансов
Астраханской области от 11.12.2019 №48-п

Перечень и коды
целевых статей расходов бюджетной классификации Российской Федерации в части, относящейся к бюджету Астраханской области и бюджету ТФОМС Астраханской области

| № п/п | Код | Наименование |
|---|---|---|
| 1 | 2 | 3 |
| 1. | 01 0 00 00000 | Государственная программа «Развитие здравоохранения Астраханской области» |
| 2. | 01 1 00 00000 | Подпрограмма «Развитие кадрового обеспечения системы здравоохранения Астраханской области» государственной программы «Развитие здравоохранения Астраханской области» |
| 3. | 01 1 00 R1380 | Единовременные компенсационные выплаты медицинским работникам (врачам, фельдшерам), прибывшим (переехавшим) на работу в сельские населенные пункты, либо рабочие поселки, либо поселки городского типа, либо города с населением до 50 тыс. человек, в рамках подпрограммы «Развитие кадрового обеспечения системы здравоохранения Астраханской области» государственной программы «Развитие здравоохранения Астраханской области» |
| 4. | 01 2 00 00000 | Подпрограмма «Совершенствование профилактики заболеваний, формирование здорового образа жизни и развитие первичной медико-санитарной помощи в Астраханской области» государственной программы «Развитие здравоохранения Астраханской области» |
| 5. | 01 2 00 40010 | Капитальные вложения в объекты государственной собственности Астраханской области в рамках подпрограммы «Совершенствование профилактики заболеваний, формирование здорового образа жизни и развитие первичной медико-санитарной помощи в Астраханской области» государственной программы «Развитие здравоохранения Астраханской области» |
| 6. | 01 2 00 R5860 | Обеспечение профилактики развития сердечно-сосудистых заболеваний и сердечно-сосудистых осложнений у пациентов высокого риска, находящихся на диспансерном наблюдении, в рамках подпрограммы «Совершенствование профилактики заболеваний, формирование здорового образа жизни и развитие первичной медико-санитарной помощи в Астраханской области» государственной программы «Развитие здравоохранения Астраханской области» |
| 7. | 01 2 00 81030 | Укрепление материально-технической базы медицинских организаций в рамках подпрограммы «Совершенствование профилактики заболеваний, формирование здорового образа жизни и развитие первичной медико-санитарной помощи в Астраханской области» государственной программы «Развитие здравоохранения Астраханской области» |
| 8. | 01 3 00 00000 | Подпрограмма «Совершенствование оказания специализированной медицинской помощи и скорой медицинской помощи, в том числе скорой специализированной, а также медицинской эвакуации в Астраханской области» государственной программы «Развитие здравоохранения Астраханской области» |
| 9. | 01 3 00 R1110 | Капитальные вложения в объекты государственной собственности субъектов Российской Федерации в рамках подпрограммы «Совершенствование оказания специализированной медицинской помощи и скорой медицинской помощи, в том числе скорой специализированной, а также медицинской эвакуации в Астраханской области» государственной программы «Развитие здравоохранения Астраханской области» |
| 10. | 01 3 00 81030 | Укрепление материально-технической базы медицинских организаций в рамках подпрограммы «Совершенствование оказания специализированной медицинской помощи и скорой медицинской помощи, в том числе скорой специализированной, а также медицинской эвакуации в Астраханской области» государственной программы «Развитие здравоохранения Астраханской области» |
| 11. | 01 4 00 00000 | Подпрограмма «Развитие системы охраны здоровья матери и ребенка в Астраханской области» государственной программы «Развитие здравоохранения Астраханской области» |
| 12. | 01 4 00 81030 | Укрепление материально-технической базы медицинских организаций в рамках подпрограммы «Развитие системы охраны здоровья матери и ребенка в Астраханской области» государственной программы «Развитие здравоохранения Астраханской области» |
| 13. | 01 5 00 00000 | Подпрограмма «Организация обеспечения обязательного медицинского страхования граждан Российской Федерации на территории Астраханской области» государственной программы «Развитие здравоохранения Астраханской области» |
| 14. | 01 5 00 10470 | Финансовое обеспечение организации обязательного медицинского страхования на территории Астраханской области в рамках подпрограммы «Организация обеспечения обязательного медицинского страхования граждан Российской Федерации на территории Астраханской области» государственной программы «Развитие здравоохранения Астраханской области» |
| 15. | 01 5 00 50930 | Финансовое обеспечение организации обязательного медицинского страхования на территориях субъектов Российской Федерации в рамках подпрограммы «Организация обеспечения обязательного медицинского страхования граждан Российской Федерации на территории Астраханской области» государственной программы «Развитие здравоохранения Астраханской области» |
| 16. | 01 5 00 50931 | Финансовое обеспечение организации обязательного медицинского страхования на территориях субъектов Российской Федерации (Софинансирование расходов медицинских организаций на оплату труда врачей и среднего медицинского персонала) в рамках подпрограммы «Организация обеспечения обязательного медицинского страхования граждан Российской Федерации на территории Астраханской области» государственной программы «Развитие здравоохранения Астраханской области» |
| 17. | 01 D 00 00000 | Основное мероприятие «Обеспечение оказания медико-социальной поддержки отдельным контингентам населения (в части слухопротезирования, зубопротезирования)» государственной программы «Развитие здравоохранения Астраханской области» |
| 18. | 01 D 00 89001 | Меры социальной поддержки лиц, признанных реабилитированными, а также лиц, признанных пострадавшими от политических репрессий (зубопротезирование), в рамках основного мероприятия «Обеспечение оказания медико-социальной поддержки отдельным контингентам населения (в части слухопротезирования, зубопротезирования)» государственной программы «Развитие здравоохранения Астраханской области» |
| 19. | 01 D 00 89031 | Меры социальной поддержки тружеников тыла (зубопротезирование) в рамках основного мероприятия «Обеспечение оказания медико-социальной поддержки отдельным контингентам населения (в части слухопротезирования, зубопротезирования)» государственной программы «Развитие здравоохранения Астраханской области» |
| 20. | 01 D 00 89041 | Меры социальной поддержки ветеранов труда (зубопротезирование) в рамках основного мероприятия «Обеспечение оказания медико-социальной поддержки отдельным контингентам населения (в части слухопротезирования, зубопротезирования)» государственной программы «Развитие здравоохранения Астраханской области» |
| 21. | 01 F 00 00000 | Основное мероприятие «Обеспечение лекарственными препаратами особых категорий пациентов с тяжелыми и редкими заболеваниями на территории Астраханской области» государственной программы «Развитие здравоохранения Астраханской области» |
| 22. | 01 F 00 52160 | Осуществление организационных мероприятий, связанных с обеспечением лиц лекарственными препаратами, предназначенными для лечения больных гемофилией, муковисцидозом, гипофизарным нанизмом, болезнью Гоше, злокачественными новообразованиями лимфоидной, кроветворной и родственных им тканей, рассеянным склерозом, гемолитико-уремическим синдромом, юношеским артритом с системным началом, мукополисахаридозом I, II и VI типов, а также после трансплантации органов и (или) тканей, в рамках основного мероприятия «Обеспечение лекарственными препаратами особых категорий пациентов с тяжелыми и редкими заболеваниями на территории Астраханской области» государственной программы «Развитие здравоохранения Астраханской области» |
| 23. | 01 G 00 00000 | Основное мероприятие «Проведение мероприятий по раннему выявлению туберкулеза на территории Астраханской области, в том числе обеспечение ГБУЗ АО «ОКПТД» средствами диагностики туберкулеза и лекарственными препаратами для больных туберкулезом» государственной программы «Развитие здравоохранения Астраханской области» |
| 24. | 01 G 00 81440 | Реализация мероприятий по диагностике туберкулеза и обеспечению лекарственными препаратами больных туберкулезом в рамках основного мероприятия «Проведение мероприятий по раннему выявлению туберкулеза на территории Астраханской области, в том числе обеспечение ГБУЗ АО «ОКПТД» средствами диагностики туберкулеза и лекарственными препаратами для больных туберкулезом» государственной программы «Развитие здравоохранения Астраханской области» |
| 25. | 01 G 00 R2022 | Реализация мероприятий по предупреждению и борьбе с социально значимыми инфекционными заболеваниями (Финансовое обеспечение закупок диагностических средств для выявления, определения чувствительности микобактерии туберкулеза и мониторинга лечения лиц, больных туберкулезом с множественной лекарственной устойчивостью возбудителя, в соответствии с перечнем, утвержденным Министерством здравоохранения Российской Федерации, а также медицинских изделий в соответствии со стандартом оснащения, предусмотренным порядком оказания медицинской помощи больным туберкулезом) в рамках основного мероприятия «Проведение мероприятий по раннему выявлению туберкулеза на территории Астраханской области, в том числе обеспечение ГБУЗ АО «ОКПТД» средствами диагностики туберкулеза и лекарственными препаратами для больных туберкулезом» государственной программы «Развитие здравоохранения Астраханской области» |
| 26. | 01 J 00 00000 | Основное мероприятие «Реализация мероприятий по профилактике заражения, выявлению и лечению ВИЧ/СПИД, гепатитов В и С на территории Астраханской области» государственной программы «Развитие здравоохранения Астраханской области» |
| 27. | 01 J 00 R2021 | Реализация мероприятий по предупреждению и борьбе с социально значимыми инфекционными заболеваниями (Финансовое обеспечение закупок диагностических средств для выявления и мониторинга лечения лиц, инфицированных ВИЧ, в том числе в сочетании с вирусами гепатитов В и (или) С) в рамках основного мероприятия «Реализация мероприятий по профилактике заражения, выявлению и лечению ВИЧ/СПИД, гепатитов В и С на территории Астраханской области» государственной программы «Развитие здравоохранения Астраханской области» |
| 28. | 01 J 00 R2023 | Реализация мероприятий по предупреждению и борьбе с социально значимыми инфекционными заболеваниями (Финансовое обеспечение реализации мероприятий по профилактике ВИЧ-инфекции и гепатитов В и С, в том числе с привлечением к реализации указанных мероприятий социально ориентированных некоммерческих организаций) в рамках основного мероприятия «Реализация мероприятий по профилактике заражения, выявлению и лечению ВИЧ/СПИД, гепатитов В и С на территории Астраханской области» государственной программы «Развитие здравоохранения Астраханской области» |
| 29. | 01 N 00 00000 | Основное мероприятие «Проведение пренатальной диагностики и неонатального скрининга в учреждениях родовспоможения Астраханской области» государственной программы «Развитие здравоохранения Астраханской области» |
| 30. | 01 N 00 81040 | Закупка оборудования и расходных материалов для неонатального и аудиологического скрининга в рамках основного мероприятия «Проведение пренатальной диагностики и неонатального скрининга в учреждениях родовспоможения Астраханской области» государственной программы «Развитие здравоохранения Астраханской области» |
| 31. | 01 N 00 81050 | Реализация мероприятий, направленных на проведение пренатальной (дородовой) диагностики нарушений развития ребенка, в рамках основного мероприятия «Проведение пренатальной диагностики и неонатального скрининга в учреждениях родовспоможения Астраханской области» государственной программы «Развитие здравоохранения Астраханской области» |
| 32. | 01 Q 00 00000 | Основное мероприятие «Оказание высокотехнологичной медицинской помощи на территории Астраханской области, в том числе с онкологическими заболеваниями» государственной программы «Развитие здравоохранения Астраханской области» |
| 33. | 01 Q 00 R4020 | Оказание гражданам Российской Федерации высокотехнологичной медицинской помощи, не включенной в базовую программу обязательного медицинского страхования, в рамках основного мероприятия «Оказание высокотехнологичной медицинской помощи на территории Астраханской области, в том числе с онкологическими заболеваниями» государственной программы «Развитие здравоохранения Астраханской области» |
| 34. | 01 U 00 00000 | Основное мероприятие «Оказание паллиативной медицинской помощи на территории Астраханской области» государственной программы «Развитие здравоохранения Астраханской области» |
| 35. | 01 U 00 R2010 | Развитие паллиативной медицинской помощи в рамках основного мероприятия «Оказание паллиативной медицинской помощи на территории Астраханской области» государственной программы «Развитие здравоохранения Астраханской области» |
| 36. | 01 Z 00 00000 | Основные мероприятия по реализации региональных проектов в рамках национальных проектов государственной программы «Развитие здравоохранения Астраханской области» |
| 37. | 01 Z N0 00000 | Основные мероприятия по реализации региональных проектов в рамках национального проекта «Здравоохранение» государственной программы «Развитие здравоохранения Астраханской области» |
| 38. | 01 Z N1 00000 | Основное мероприятие по реализации регионального проекта «Развитие системы оказания первичной медико-санитарной помощи (Астраханская область)» в рамках национального проекта «Здравоохранение» государственной программы «Развитие здравоохранения Астраханской области» |
| 39. | 01 Z N1 51910 | Оснащение медицинских организаций передвижными медицинскими комплексами для оказания медицинской помощи жителям населенных пунктов с численностью населения до 100 человек в рамках основного мероприятия по реализации регионального проекта «Развитие системы оказания первичной медико-санитарной помощи (Астраханская область)» в рамках национального проекта «Здравоохранение» государственной программы «Развитие здравоохранения Астраханской области» |
| 40. | 01 Z N1 51960 | Создание и замена фельдшерских, фельдшерско-акушерских пунктов и врачебных амбулаторий для населенных пунктов с численностью населения от 100 до 2000 человек в рамках основного мероприятия по реализации регионального проекта «Развитие системы оказания первичной медико-санитарной помощи (Астраханская область)» в рамках национального проекта «Здравоохранение» государственной программы «Развитие здравоохранения Астраханской области» |
| 41. | 01 Z N1 55540 | Обеспечение закупки авиационных работ в целях оказания медицинской помощи в рамках основного мероприятия по реализации регионального проекта «Развитие системы оказания первичной медико-санитарной помощи (Астраханская область)» в рамках национального проекта «Здравоохранение» государственной программы «Развитие здравоохранения Астраханской области» |
| 42. | 01 Z N2 00000 | Основное мероприятие по реализации регионального проекта «Борьба с сердечно-сосудистыми заболеваниями (Астраханская область)» в рамках национального проекта «Здравоохранение» государственной программы «Развитие здравоохранения Астраханской области» |
| 43. | 01 Z N2 51920 | Оснащение оборудованием региональных сосудистых центров и первичных сосудистых отделений в рамках основного мероприятия по реализации регионального проекта «Борьба с сердечно-сосудистыми заболеваниями (Астраханская область)» в рамках национального проекта «Здравоохранение» государственной программы «Развитие здравоохранения Астраханской области» |
| 44. | 01 Z N3 00000 | Основное мероприятие по реализации регионального проекта «Борьба с онкологическими заболеваниями (Астраханская область)» в рамках национального проекта «Здравоохранение» государственной программы «Развитие здравоохранения Астраханской области» |
| 45. | 01 Z N3 51900 | Переоснащение медицинских организаций, оказывающих медицинскую помощь больным с онкологическими заболеваниями, в рамках основного мероприятия по реализации регионального проекта «Борьба с онкологическими заболеваниями (Астраханская область)» в рамках национального проекта «Здравоохранение» государственной программы «Развитие здравоохранения Астраханской области» |
| 46. | 01 Z N4 00000 | Основное мероприятие по реализации регионального проекта «Развитие детского здравоохранения, включая создание современной инфраструктуры оказания медицинской помощи (Астраханская область)» в рамках национального проекта «Здравоохранение» государственной программы «Развитие здравоохранения Астраханской области» |
| 47. | 01 Z N4 51700 | Развитие материально-технической базы детских поликлиник и детских поликлинических отделений медицинских организаций, оказывающих первичную медико-санитарную помощь, в рамках основного мероприятия по реализации регионального проекта «Развитие детского здравоохранения, включая создание современной инфраструктуры оказания медицинской помощи (Астраханская область)» в рамках национального проекта «Здравоохранение» государственной программы «Развитие здравоохранения Астраханской области» |
| 48. | 01 Z N5 00000 | Основное мероприятие по реализации регионального проекта «Обеспечение медицинских организаций системы здравоохранения квалифицированными кадрами (Астраханская область)» в рамках национального проекта «Здравоохранение» государственной программы «Развитие здравоохранения Астраханской области» |
| 49. | 01 Z N5 29011 | Меры социальной поддержки молодых специалистов в рамках основного мероприятия по реализации регионального проекта «Обеспечение медицинских организаций системы здравоохранения квалифицированными кадрами (Астраханская область)» в рамках национального проекта «Здравоохранение» государственной программы «Развитие здравоохранения Астраханской области» |
| 50. | 01 Z N5 81980 | Профессиональная подготовка, переподготовка и повышение квалификации в рамках основного мероприятия по реализации регионального проекта «Обеспечение медицинских организаций системы здравоохранения квалифицированными кадрами (Астраханская область)» в рамках национального проекта «Здравоохранение» государственной программы «Развитие здравоохранения Астраханской области» |

| | | |
|---|---|---|
| 51. | 01 Z N5 89010 | Мероприятия в области социальной политики в рамках основного мероприятия по реализации регионального проекта «Обеспечение медицинских организаций системы здравоохранения квалифицированными кадрами (Астраханская область)» в рамках национального проекта «Здравоохранение» государственной программы «Развитие здравоохранения Астраханской области» |
| 52. | 01 Z N7 00000 | Основное мероприятие по реализации регионального проекта «Создание единого цифрового контура в здравоохранении на основе единой государственной информационной системы здравоохранения (ЕГИСЗ) (Астраханская область)» в рамках национального проекта «Здравоохранение» государственной программы «Развитие здравоохранения Астраханской области» |
| 53. | 01 Z N7 51140 | Реализация региональных проектов «Создание единого цифрового контура в здравоохранении на основе единой государственной информационной системы здравоохранения (ЕГИСЗ)» в рамках основного мероприятия по реализации регионального проекта «Создание единого цифрового контура в здравоохранении на основе единой государственной информационной системы здравоохранения (ЕГИСЗ) (Астраханская область)» в рамках национального проекта «Здравоохранение» государственной программы «Развитие здравоохранения Астраханской области» |
| 54. | 01 Z P0 00000 | Основные мероприятия по реализации региональных проектов в рамках национального проекта «Демография» государственной программы «Развитие здравоохранения Астраханской области» |
| 55. | 01 Z P3 00000 | Основное мероприятие по реализации регионального проекта «Разработка и реализация программы системной поддержки и повышения качества жизни граждан старшего поколения (Астраханская область)» в рамках национального проекта «Демография» государственной программы «Развитие здравоохранения Астраханской области» |
| 56. | 01 Z P3 54680 | Проведение вакцинации против пневмококковой инфекции граждан старше трудоспособного возраста из групп риска, проживающих в организациях социального обслуживания, в рамках основного мероприятия по реализации регионального проекта «Разработка и реализация программы системной поддержки и повышения качества жизни граждан старшего поколения (Астраханская область)» в рамках национального проекта «Демография» государственной программы «Развитие здравоохранения Астраханской области» |
| 57. | 01 Б 00 00000 | Ведомственная целевая программа «Совершенствование оказания медицинской помощи в Астраханской области» государственной программы «Развитие здравоохранения Астраханской области» |
| 58. | 01 Б 00 00010 | Расходы на обеспечение функций органов государственной власти Астраханской области в рамках ведомственной целевой программы «Совершенствование оказания медицинской помощи в Астраханской области» государственной программы «Развитие здравоохранения Астраханской области» |
| 59. | 01 Б 00 00120 | Диспансеризация работников органов государственной власти Астраханской области в рамках ведомственной целевой программы «Совершенствование оказания медицинской помощи в Астраханской области» государственной программы «Развитие здравоохранения Астраханской области» |
| 60. | 01 Б 00 00140 | Материально-техническое обеспечение реализации отдельных полномочий Астраханской области в рамках ведомственной целевой программы «Совершенствование оказания медицинской помощи в Астраханской области» государственной программы «Развитие здравоохранения Астраханской области» |
| 61. | 01 Б 00 10510 | Расходы на обеспечение деятельности (оказание услуг) государственных учреждений (организаций) Астраханской области, в том числе на предоставление бюджетным и автономным учреждениям (организациям) субсидий, в рамках ведомственной целевой программы «Совершенствование оказания медицинской помощи в Астраханской области» государственной программы «Развитие здравоохранения Астраханской области» |
| 62. | 01 Б 00 51610 | Реализация отдельных полномочий в области лекарственного обеспечения в рамках ведомственной целевой программы «Совершенствование оказания медицинской помощи в Астраханской области» государственной программы «Развитие здравоохранения Астраханской области» |
| 63. | 01 Б 00 54220 | Компенсация расходов, связанных с оказанием медицинскими организациями, подведомственными органам исполнительной власти субъектов Российской Федерации, органам местного самоуправления, гражданам Украины и лицам без гражданства медицинской помощи, а также затрат по проведению указанным лицам профилактических прививок, включенных в календарь профилактических прививок по эпидемическим показаниям, в рамках ведомственной целевой программы «Совершенствование оказания медицинской помощи в Астраханской области» государственной программы «Развитие здравоохранения Астраханской области» |
| 64. | 01 Б 00 54600 | Оказание отдельным категориям граждан социальной услуги по обеспечению лекарственными препаратами для медицинского применения по рецептам на лекарственные препараты, медицинскими изделиями по рецептам на медицинские изделия, а также специализированными продуктами лечебного питания для детей-инвалидов в рамках ведомственной целевой программы «Совершенствование оказания медицинской помощи в Астраханской области» государственной программы «Развитие здравоохранения Астраханской области» |
| 65. | 01 Б 00 59800 | Осуществление переданных полномочий Российской Федерации в сфере охраны здоровья в рамках ведомственной целевой программы «Совершенствование оказания медицинской помощи в Астраханской области» государственной программы «Развитие здравоохранения Астраханской области» |
| 66. | 01 Б 00 60050 | Обязательное медицинское страхование неработающего населения в рамках ведомственной целевой программы «Совершенствование оказания медицинской помощи в Астраханской области» государственной программы «Развитие здравоохранения Астраханской области» |
| 67. | 01 Б 00 70310 | Возмещение расходов, связанных с оказанием гражданам медицинской помощи в экстренной форме медицинской организацией, не участвующей в реализации программы государственных гарантий бесплатного оказания гражданам медицинской помощи, в рамках ведомственной целевой программы «Совершенствование оказания медицинской помощи в Астраханской области» государственной программы «Развитие здравоохранения Астраханской области» |
| 68. | 01 Б 00 80230 | Централизованная закупка лекарственных препаратов в рамках ведомственной целевой программы «Совершенствование оказания медицинской помощи в Астраханской области» государственной программы «Развитие здравоохранения Астраханской области» |
| 69. | 01 Б 00 80240 | Переподготовка и повышение квалификации кадров государственных органов Астраханской области в рамках ведомственной целевой программы «Совершенствование оказания медицинской помощи в Астраханской области» государственной программы «Развитие здравоохранения Астраханской области» |
| 70. | 01 Б 00 80481 | Обеспечение полноценным бесплатным питанием в рамках ведомственной целевой программы «Совершенствование оказания медицинской помощи в Астраханской области» государственной программы «Развитие здравоохранения Астраханской области» |
| 71. | 01 Б 00 80630 | Обеспечение населения лекарственными препаратами, изделиями медицинского назначения, специализированными продуктами лечебного питания для детей-инвалидов в рамках ведомственной целевой программы «Совершенствование оказания медицинской помощи в Астраханской области» государственной программы «Развитие здравоохранения Астраханской области» |
| 72. | 01 Б 00 80871 | Меры социальной поддержки детей-сирот и детей, оставшихся без попечения родителей, лиц из числа детей-сирот и детей, оставшихся без попечения родителей, а также лиц, потерявших в период обучения обоих родителей или единственного родителя, в рамках ведомственной целевой программы «Совершенствование оказания медицинской помощи в Астраханской области» государственной программы «Развитие здравоохранения Астраханской области» |
| 73. | 01 Б 00 80880 | Организация оказания медицинской помощи жителям Астраханской области в федеральных государственных бюджетных учреждениях в рамках ведомственной целевой программы «Совершенствование оказания медицинской помощи в Астраханской области» государственной программы «Развитие здравоохранения Астраханской области» |
| 74. | 01 Б 00 80930 | Осуществление государственными учреждениями (организациями) Астраханской области полномочий по исполнению публичных обязательств перед физическими лицами, подлежащих исполнению в денежной форме, в рамках ведомственной целевой программы «Совершенствование оказания медицинской помощи в Астраханской области» государственной программы «Развитие здравоохранения Астраханской области» |
| 75. | 01 Б 00 80950 | Стипендиальное обеспечение и другие формы материальной поддержки обучающихся в рамках ведомственной целевой программы «Совершенствование оказания медицинской помощи в Астраханской области» государственной программы «Развитие здравоохранения Астраханской области» |
| 76. | 01 Б 00 89051 | Меры социальной поддержки тружеников тыла (лекарственное обеспечение) в рамках ведомственной целевой программы «Совершенствование оказания медицинской помощи в Астраханской области» государственной программы «Развитие здравоохранения Астраханской области» |
| 77. | 01 Б 00 89061 | Меры социальной поддержки лиц, признанных реабилитированными, а также лиц, признанных пострадавшими от политических репрессий (лекарственное обеспечение), в рамках ведомственной целевой программы «Совершенствование оказания медицинской помощи в Астраханской области» государственной программы «Развитие здравоохранения Астраханской области» |
| 78. | 01 Б 00 89071 | Обеспечение лекарственными препаратами многодетных семей в рамках ведомственной целевой программы «Совершенствование оказания медицинской помощи в Астраханской области» государственной программы «Развитие здравоохранения Астраханской области» |
| 79. | 01 Б 00 89081 | Меры социальной поддержки граждан, родители (один из родителей) которых являлись военнослужащими и погибли (пропали без вести) в связи с боевыми действиями в период Великой Отечественной войны 1941 - 1945 годов (лекарственное обеспечение), в рамках ведомственной целевой программы «Совершенствование оказания медицинской помощи в Астраханской области» государственной программы «Развитие здравоохранения Астраханской области» |
| 80. | 01 Б 00 89090 | Расходы на реализацию мероприятий по предотвращению распространения инфекционных заболеваний на территории Астраханской области в рамках ведомственной целевой программы «Совершенствование оказания медицинской помощи в Астраханской области» государственной программы «Развитие здравоохранения Астраханской области» |
| 81. | 01 Б 00 98720 | Освещение деятельности органа государственной власти Астраханской области в средствах массовой информации, печатных изданиях, в информационно-телекоммуникационной сети «Интернет» в рамках ведомственной целевой программы «Совершенствование оказания медицинской помощи в Астраханской области» государственной программы «Развитие здравоохранения Астраханской области» |
| 82. | 02 0 00 00000 | Государственная программа «Развитие образования Астраханской области» |
| 83. | 02 1 00 00000 | Подпрограмма «Создание и развитие единого образовательного пространства Астраханской области» государственной программы «Развитие образования Астраханской области» |
| 84. | 02 1 00 R0270 | Мероприятия государственной программы Российской Федерации «Доступная среда» в рамках подпрограммы «Создание и развитие единого образовательного пространства Астраханской области» государственной программы «Развитие образования Астраханской области» |
| 85. | 02 1 00 R1121 | Софинансирование капитальных вложений в объекты муниципальной собственности (Создание новых мест в общеобразовательных организациях) в рамках подпрограммы «Создание и развитие единого образовательного пространства Астраханской области» государственной программы «Развитие образования Астраханской области» |
| 86. | 02 1 00 R2550 | Благоустройство зданий государственных и муниципальных общеобразовательных организаций в целях соблюдения требований к воздушно-тепловому режиму, водоснабжению и канализации в рамках подпрограммы «Создание и развитие единого образовательного пространства Астраханской области» государственной программы «Развитие образования Астраханской области» |
| 87. | 02 1 00 R2560 | Единовременные компенсационные выплаты учителям, прибывшим (переехавшим) на работу в сельские населенные пункты, либо рабочие поселки, либо поселки городского типа, либо города с населением до 50 тысяч человек в рамках подпрограммы «Создание и развитие единого образовательного пространства Астраханской области» государственной программы «Развитие образования Астраханской области» |
| 88. | 02 1 00 R5340 | Создание условий для получения среднего профессионального образования людьми с ограниченными возможностями здоровья посредством разработки нормативно-методической базы и поддержки инициативных проектов в субъектах Российской Федерации в рамках подпрограммы «Создание и развитие единого образовательного пространства Астраханской области» государственной программы «Развитие образования Астраханской области» |
| 89. | 02 1 00 60290 | Субсидии муниципальным образованиям Астраханской области на софинансирование строительства и реконструкции объектов муниципальной собственности в рамках подпрограммы «Создание и развитие единого образовательного пространства Астраханской области» государственной программы «Развитие образования Астраханской области» |
| 90. | 02 1 00 80940 | Мероприятия по обеспечению доступности образования для обучающихся вне зависимости от состояния здоровья и места проживания в рамках подпрограммы «Создание и развитие единого образовательного пространства Астраханской области» государственной программы «Развитие образования Астраханской области» |
| 91. | 02 2 00 00000 | Подпрограмма «Развитие механизмов оценки качества предоставляемых образовательных услуг» государственной программы «Развитие образования Астраханской области» |
| 92. | 02 2 00 80420 | Мероприятия по анализу уровня предоставляемых образовательных услуг в рамках подпрограммы «Развитие механизмов оценки качества предоставляемых образовательных услуг» государственной программы «Развитие образования Астраханской области» |
| 93. | 02 3 00 00000 | Подпрограмма «Психофизическая безопасность детей и молодежи» государственной программы «Развитие образования Астраханской области» |
| 94. | 02 3 00 61090 | Субсидия муниципальным образованиям Астраханской области на возмещение затрат на ремонт общеобразовательных организаций в рамках подпрограммы «Психофизическая безопасность детей и молодежи» государственной программы «Развитие образования Астраханской области» |
| 95. | 02 3 00 80430 | Расходы на обеспечение условий для психофизической безопасности детей и молодежи в образовательных организациях в рамках подпрограммы «Психофизическая безопасность детей и молодежи» государственной программы «Развитие образования Астраханской области» |
| 96. | 02 3 00 84590 | Расходы на обновление автопарка образовательных организаций, предназначенного для организованных перевозок обучающихся, в соответствии с современными требованиями безопасности организованных перевозок обучающихся, в рамках подпрограммы «Психофизическая безопасность детей и молодежи» государственной программы «Развитие образования Астраханской области» |
| 97. | 02 D 00 00000 | Основное мероприятие «Организация и проведение единого государственного экзамена, государственной итоговой аттестации, основного государственного экзамена» государственной программы «Развитие образования Астраханской области» |
| 98. | 02 D 00 80740 | Реализация мероприятий, обеспечивающих проведение единого государственного экзамена, государственной итоговой аттестации, основного государственного экзамена, в рамках основного мероприятия «Организация и проведение единого государственного экзамена, государственной итоговой аттестации, основного государственного экзамена» государственной программы «Развитие образования Астраханской области» |
| 99. | 02 F 00 00000 | Основное мероприятие «Организация проведения мероприятий по обеспечению безопасности образовательного процесса» государственной программы «Развитие образования Астраханской области» |
| 100. | 02 F 00 80600 | Организация проведения противопожарных мероприятий и мероприятий по безопасности образовательного процесса в рамках основного мероприятия «Организация проведения мероприятий по обеспечению безопасности образовательного процесса» государственной программы «Развитие образования Астраханской области» |
| 101. | 02 G 00 00000 | Основное мероприятие «Создание и поддержка безопасных и комфортных условий отдыха и оздоровления детей и молодежи» государственной программы «Развитие образования Астраханской области» |
| 102. | 02 G 00 10510 | Расходы на обеспечение деятельности (оказание услуг) государственных учреждений (организаций) Астраханской области, в том числе на предоставление бюджетным и автономным учреждениям (организациям) субсидий, в рамках основного мероприятия «Создание и поддержка безопасных и комфортных условий отдыха и оздоровления детей и молодежи» государственной программы «Развитие образования Астраханской области» |
| 103. | 02 G 00 80900 | Реализация мероприятий по организации отдыха, оздоровления и занятости детей и молодежи в рамках основного мероприятия «Создание и поддержка безопасных и комфортных условий отдыха и оздоровления детей и молодежи» государственной программы «Развитие образования Астраханской области» |
| 104. | 02 G 00 80901 | Предоставление путевок детям из многодетных семей в оздоровительные лагеря, санаторно-курортные организации в рамках основного мероприятия «Создание и поддержка безопасных и комфортных условий отдыха и оздоровления детей и молодежи» государственной программы «Развитие образования Астраханской области» |
| 105. | 02 Z 00 00000 | Основные мероприятия по реализации региональных проектов в рамках национальных проектов государственной программы «Развитие образования Астраханской области» |
| 106. | 02 Z E0 00000 | Основные мероприятия по реализации региональных проектов в рамках национального проекта «Образование» государственной программы «Развитие образования Астраханской области» |
| 107. | 02 Z E1 00000 | Основное мероприятие по реализации регионального проекта «Современная школа (Астраханская область)» в рамках национального проекта «Образование» государственной программы «Развитие образования Астраханской области» |
| 108. | 02 Z E1 42390 | Мероприятия по модернизации инфраструктуры общего образования, в рамках основного мероприятия по реализации регионального проекта «Современная школа (Астраханская область)» в рамках национального проекта «Образование» государственной программы «Развитие образования Астраханской области» |
| 109. | 02 Z E1 51690 | Создание (обновление) материально-технической базы для реализации основных и дополнительных общеобразовательных программ цифрового и гуманитарного профилей в общеобразовательных организациях, расположенных в сельской местности и малых городах, в рамках основного мероприятия по реализации регионального проекта «Современная школа (Астраханская область)» в рамках национального проекта «Образование» государственной программы «Развитие образования Астраханской области» |
| 110. | 02 Z E1 51870 | Обновление материально-технической базы в организациях, осуществляющих образовательную деятельность исключительно по адаптированным основным общеобразовательным программам в рамках основного мероприятия по реализации регионального проекта «Современная школа (Астраханская область)» в рамках национального проекта «Образование» государственной программы «Развитие образования Астраханской области» |
| 111. | 02 Z E1 52300 | Создание новых мест в общеобразовательных организациях, расположенных в сельской местности и поселках городского типа, в рамках основного мероприятия по реализации регионального проекта «Современная школа (Астраханская область)», в рамках национального проекта «Образование» государственной программы «Развитие образования Астраханской области» |
| 112. | 02 Z E1 55200 | Создание новых мест в общеобразовательных организациях в рамках основного мероприятия по реализации регионального проекта «Современная школа (Астраханская область)» в рамках национального проекта «Образование» государственной программы «Развитие образования Астраханской области» |
| 113. | 02 Z E2 00000 | Основное мероприятие по реализации регионального проекта «Успех каждого ребенка (Астраханская область)» в рамках национального проекта «Образование» государственной программы «Развитие образования Астраханской области» |
| 114. | 02 Z E2 50970 | Создание в общеобразовательных организациях, расположенных в сельской местности и малых городах, условий для занятий физической культурой и спортом в рамках основного мероприятия по реализации регионального проекта «Успех каждого ребенка (Астраханская область)» в рамках национального проекта «Образование» государственной программы «Развитие образования Астраханской области» |
| 115. | 02 Z E2 51730 | Создание детских технопарков «Кванториум» в рамках основного мероприятия по реализации регионального проекта «Успех каждого ребенка (Астраханская область)» в рамках национального проекта «Образование» государственной программы «Развитие образования Астраханской области» |
| 116. | 02 Z E2 51890 | Создание центров выявления и поддержки одаренных детей в рамках основного мероприятия по реализации регионального проекта «Успех каждого ребенка (Астраханская область)» в рамках национального проекта «Образование» государственной программы «Развитие образования Астраханской области» |
| 117. | 02 Z E2 52470 | Создание мобильных технопарков «Кванториум» в рамках основного мероприятия по реализации регионального проекта «Успех каждого ребенка (Астраханская область)» в рамках национального проекта «Образование» государственной программы «Развитие образования Астраханской области» |
| 118. | 02 Z E4 00000 | Основное мероприятие по реализации регионального проекта «Цифровая образовательная среда (Астраханская область)» в рамках национального проекта «Образование» государственной программы «Развитие образования Астраханской области» |
| 119. | 02 Z E4 10510 | Расходы на обеспечение деятельности (оказание услуг) государственных учреждений (организаций) Астраханской области, в том числе на предоставление бюджетным и автономным учреждениям (организациям) субсидий, в рамках основного мероприятия по реализации регионального проекта «Цифровая образовательная среда (Астраханская область)» в рамках национального проекта «Образование» государственной программы «Развитие образования Астраханской области» |
| 120. | 02 Z E4 52100 | Внедрение целевой модели цифровой образовательной среды в общеобразовательных организациях и профессиональных образовательных организациях в рамках основного мероприятия по реализации регионального проекта «Цифровая образовательная среда (Астраханская область)» в рамках национального проекта «Образование» государственной программы «Развитие образования Астраханской области» |
| 121. | 02 Z E4 52190 | Создание центров цифрового образования детей в рамках основного мероприятия по реализации регионального проекта «Цифровая образовательная среда (Астраханская область)» в рамках национального проекта «Образование» государственной программы «Развитие образования Астраханской области» |
| 122. | 02 Z E5 00000 | Основное мероприятие по реализации регионального проекта «Учитель будущего (Астраханская область)» в рамках национального проекта «Образование» государственной программы «Развитие образования Астраханской области» |
| 123. | 02 Z E5 10510 | Расходы на обеспечение деятельности (оказание услуг) государственных учреждений (организаций) Астраханской области, в том числе на предоставление бюджетным и автономным учреждениям (организациям) субсидий, в рамках основного мероприятия по реализации регионального проекта «Учитель будущего (Астраханская область)» в рамках национального проекта «Образование» государственной программы «Развитие образования Астраханской области» |
| 124. | 02 Z E6 00000 | Основное мероприятие по реализации регионального проекта «Молодые профессионалы (Повышение конкурентоспособности профессионального образования) (Астраханская область)» в рамках национального проекта «Образование» государственной программы «Развитие образования Астраханской области» |
| 125. | 02 Z E6 10510 | Расходы на обеспечение деятельности (оказание услуг) государственных учреждений (организаций) Астраханской области, в том числе на предоставление бюджетным и автономным учреждениям (организациям) субсидий, в рамках основного мероприятия по реализации регионального проекта «Молодые профессионалы (Повышение конкурентоспособности профессионального образования) (Астраханская область)» в рамках национального проекта «Образование» государственной программы «Развитие образования Астраханской области» |
| 126. | 02 Z P0 00000 | Основные мероприятия по реализации региональных проектов в рамках национального проекта «Демография» государственной программы «Развитие образования Астраханской области» |
| 127. | 02 Z P2 00000 | Основное мероприятие по реализации регионального проекта «Содействие занятости женщин - создание условий дошкольного образования для детей в возрасте до трех лет (Астраханская область)» в рамках национального проекта «Демография» государственной программы «Развитие образования Астраханской области» |

| | | |
|---|---|---|
| 128. | 02 Z Р2 52320 | Создание дополнительных мест для детей в возрасте от 1,5 до 3 лет в образовательных организациях, осуществляющих образовательную деятельность по образовательным программам дошкольного образования, в рамках основного мероприятия по реализации регионального проекта «Содействие занятости женщин - создание условий дошкольного образования для детей в возрасте до трех лет (Астраханская область)» в рамках национального проекта «Демография» государственной программы «Развитие образования Астраханской области» |
| 129. | 02 Z Р2 52530 | Создание дополнительных мест (групп) для детей в возрасте от 1,5 до 3 лет любой направленности в организациях, осуществляющих образовательную деятельность (за исключением государственных, муниципальных), и у индивидуальных предпринимателей, осуществляющих образовательную деятельность по образовательным программам дошкольного образования, в том числе адаптированным, и присмотр и уход за детьми, в рамках основного мероприятия по реализации регионального проекта «Содействие занятости женщин - создание условий дошкольного образования для детей в возрасте до трех лет (Астраханская область)» в рамках национального проекта «Демография» государственной программы «Развитие образования Астраханской области» |
| 130. | 02 Б 00 00000 | Ведомственная целевая программа «Обеспечение государственной программы «Развитие образования Астраханской области» государственной программы «Развитие образования Астраханской области» |
| 131. | 02 Б 00 00010 | Расходы на обеспечение функций органов государственной власти Астраханской области в рамках ведомственной целевой программы «Обеспечение государственной программы «Развитие образования Астраханской области» государственной программы «Развитие образования Астраханской области» |
| 132. | 02 Б 00 00110 | Контроль качества образования, лицензирование и государственная аккредитация образовательной деятельности, надзор и контроль за соблюдением законодательства в области образования в рамках ведомственной целевой программы «Обеспечение государственной программы «Развитие образования Астраханской области» государственной программы «Развитие образования Астраханской области» |
| 133. | 02 Б 00 00120 | Диспансеризация работников органов государственной власти Астраханской области в рамках ведомственной целевой программы «Обеспечение государственной программы «Развитие образования Астраханской области» государственной программы «Развитие образования Астраханской области» |
| 134. | 02 Б 00 00140 | Материально-техническое обеспечение реализации отдельных полномочий Астраханской области в рамках ведомственной целевой программы «Обеспечение государственной программы «Развитие образования Астраханской области» государственной программы «Развитие образования Астраханской области» |
| 135. | 02 Б 00 00150 | Осуществление переданных полномочий по подтверждению документов об образовании и (или) о квалификации в рамках ведомственной целевой программы «Обеспечение государственной программы «Развитие образования Астраханской области» государственной программы «Развитие образования Астраханской области» |
| 136. | 02 Б 00 10510 | Расходы на обеспечение деятельности (оказание услуг) государственных учреждений (организаций) Астраханской области, в том числе на предоставление бюджетным и автономным учреждениям (организациям) субсидий, в рамках ведомственной целевой программы «Обеспечение государственной программы «Развитие образования Астраханской области» государственной программы «Развитие образования Астраханской области» |
| 137. | 02 Б 00 20031 | Ежемесячное пособие на питание детей в рамках ведомственной целевой программы «Обеспечение государственной программы «Развитие образования Астраханской области» государственной программы «Развитие образования Астраханской области» |
| 138. | 02 Б 00 29011 | Меры социальной поддержки молодых специалистов в рамках ведомственной целевой программы «Обеспечение государственной программы «Развитие образования Астраханской области» государственной программы «Развитие образования Астраханской области» |
| 139. | 02 Б 00 59900 | Осуществление переданных полномочий Российской Федерации в сфере образования в рамках ведомственной целевой программы «Обеспечение государственной программы «Развитие образования Астраханской области» государственной программы «Развитие образования Астраханской области» |
| 140. | 02 Б 00 60100 | Субсидии муниципальным образованиям Астраханской области на оплату труда работников муниципальных централизованных бухгалтерий, обслуживающих муниципальные образовательные организации, в рамках ведомственной целевой программы «Обеспечение государственной программы «Развитие образования Астраханской области» государственной программы «Развитие образования Астраханской области» |
| 141. | 02 Б 00 60140 | Субвенции муниципальным образованиям Астраханской области на обеспечение государственных гарантий реализации прав на получение общедоступного и бесплатного дошкольного образования в муниципальных общеобразовательных организациях в рамках ведомственной целевой программы «Обеспечение государственной программы «Развитие образования Астраханской области» государственной программы «Развитие образования Астраханской области» |
| 142. | 02 Б 00 60150 | Субвенции муниципальным образованиям Астраханской области на обеспечение государственных гарантий реализации прав на получение общедоступного и бесплатного дошкольного образования в муниципальных дошкольных образовательных организациях в рамках ведомственной целевой программы «Обеспечение государственной программы «Развитие образования Астраханской области» государственной программы «Развитие образования Астраханской области» |
| 143. | 02 Б 00 60230 | Субсидии муниципальным образованиям Астраханской области на оснащение (дооснащение) медицинских кабинетов оказания медицинской помощи несовершеннолетним в образовательных организациях Астраханской области в рамках ведомственной целевой программы «Обеспечение государственной программы «Развитие образования Астраханской области» государственной программы «Развитие образования Астраханской области» |
| 144. | 02 Б 00 60241 | Субвенции муниципальным образованиям Астраханской области по выплате компенсации части родительской платы за присмотр и уход за детьми в рамках ведомственной целевой программы «Обеспечение государственной программы «Развитие образования Астраханской области» государственной программы «Развитие образования Астраханской области» |
| 145. | 02 Б 00 60420 | Субвенция муниципальным образованиям Астраханской области по созданию комиссий по делам несовершеннолетних и защите их прав в рамках ведомственной целевой программы «Обеспечение государственной программы «Развитие образования Астраханской области» государственной программы «Развитие образования Астраханской области» |
| 146. | 02 Б 00 62140 | Субвенции муниципальным образованиям Астраханской области на обеспечение дополнительного образования детей в муниципальных общеобразовательных организациях в рамках ведомственной целевой программы «Обеспечение государственной программы «Развитие образования Астраханской области» государственной программы «Развитие образования Астраханской области» |
| 147. | 02 Б 00 63140 | Субвенции муниципальным образованиям Астраханской области на обеспечение государственных гарантий реализации прав на получение общедоступного и бесплатного начального общего, основного общего, среднего общего образования в муниципальных общеобразовательных организациях в рамках ведомственной целевой программы «Обеспечение государственной программы «Развитие образования Астраханской области» государственной программы «Развитие образования Астраханской области» |
| 148. | 02 Б 00 70011 | Возмещение затрат частных образовательных организаций высшего образования на обучение детей-сирот на подготовительных от-делениях в рамках ведомственной целевой программы «Обеспечение государственной программы «Развитие образования Астраханской области» государственной программы «Развитие образования Астраханской области» |
| 149. | 02 Б 00 70021 | Возмещение затрат частных профессиональных образовательных организаций на обучение детей-сирот по программам профессиональной подготовки и получение второго профессионального образования в рамках ведомственной целевой программы «Обеспечение государственной программы «Развитие образования Астраханской области» государственной программы «Развитие образования Астраханской области» |
| 150. | 02 Б 00 70051 | Меры социальной поддержки отдельных категорий обучающихся в рамках ведомственной целевой программы «Обеспечение государственной программы «Развитие образования Астраханской области» государственной программы «Развитие образования Астраханской области» |
| 151. | 02 Б 00 70760 | Субсидии на возмещение затрат индивидуальным предпринимателям, частным дошкольным образовательным организациям, частным общеобразовательным организациям, осуществляющим образовательную деятельность по общеобразовательным программам, в рамках ведомственной целевой программы «Обеспечение государственной программы «Развитие образования Астраханской области» государственной программы «Развитие образования Астраханской области» |
| 152. | 02 Б 00 80701 | Обеспечение бесплатным комплектом одежды, обуви, мягким инвентарем, оборудованием и единовременным денежным пособием выпускников из числа детей-сирот и детей, оставшихся без попечения родителей, в рамках ведомственной целевой программы «Обеспечение государственной программы «Развитие образования Астраханской области» государственной программы «Развитие образования Астраханской области» |
| 153. | 02 Б 00 80761 | Обеспечение бесплатным питанием детей, находящихся под опекой (попечительством), обучающихся за счет средств бюджета Астраханской области в общеобразовательных организациях, а также по образовательным программам среднего профессионального образования или высшего образования по очной форме обучения, в рамках ведомственной целевой программы «Обеспечение государственной программы «Развитие образования Астраханской области» государственной программы «Развитие образования Астраханской области» |
| 154. | 02 Б 00 80780 | Приобретение учебников и учебных пособий для государственных и муниципальных образовательных организаций в рамках ведомственной целевой программы «Обеспечение государственной программы «Развитие образования Астраханской области» государственной программы «Развитие образования Астраханской области» |
| 155. | 02 Б 00 80860 | Прочие мероприятия в сфере образования в рамках ведомственной целевой программы «Обеспечение государственной программы «Развитие образования Астраханской области» государственной программы «Развитие образования Астраханской области» |
| 156. | 02 Б 00 80871 | Меры социальной поддержки детей-сирот и детей, оставшихся без попечения родителей, лиц из числа детей-сирот и детей, оставшихся без попечения родителей, а также лиц, потерявших в период обучения обоих родителей или единственного родителя, в рамках ведомственной целевой программы «Обеспечение государственной программы «Развитие образования Астраханской области» государственной программы «Развитие образования Астраханской области» |
| 157. | 02 Б 00 80950 | Стипендиальное обеспечение и другие формы материальной поддержки обучающихся в рамках ведомственной целевой программы «Обеспечение государственной программы «Развитие образования Астраханской области» государственной программы «Развитие образования Астраханской области» |
| 158. | 02 Б 00 81070 | Обеспечение одеждой, обувью, мягким инвентарем, обучающихся в государственных образовательных организациях Астраханской области, в том числе детей-сирот и детей, оставшихся без попечения родителей, в рамках ведомственной целевой программы «Обеспечение государственной программы «Развитие образования Астраханской области» государственной программы «Развитие образования Астраханской области» |
| 159. | 03 0 00 00000 | Государственная программа «Социальная защита, поддержка и социальное обслуживание населения Астраханской области» |
| 160. | 03 1 00 00000 | Подпрограмма «Адресная социальная помощь в Астраханской области» государственной программы «Социальная защита, поддержка и социальное обслуживание населения Астраханской области» |
| 161. | 03 1 00 70710 | Субсидии некоммерческим организациям Астраханской области, осуществляющим деятельность по защите прав и осуществлению компенсационных выплат вкладчикам (акционерам), которым причинен ущерб на финансовом и фондовом рынках Российской Федерации, в рамках подпрограммы «Адресная социальная помощь в Астраханской области» государственной программы «Социальная защита, поддержка и социальное обслуживание населения Астраханской области» |
| 162. | 03 1 00 70720 | Субсидия на поддержку деятельности региональных общественных объединений инвалидов (детей-инвалидов) и ветеранов в рамках подпрограммы «Адресная социальная помощь в Астраханской области» государственной программы «Социальная защита, поддержка и социальное обслуживание населения Астраханской области» |
| 163. | 03 1 00 70730 | Субсидия адвокатским образованиям Астраханской области, зарегистрированным на территории Астраханской области, адвокаты которых являются участниками государственной системы бесплатной юридической помощи на территории Астраханской области, адвокатской палате Астраханской области на оплату труда адвокатов, оказывающих бесплатную юридическую помощь гражданам, в рамках государственной системы бесплатной юридической помощи на территории Астраханской области, и компенсацию их расходов на оказание бесплатной юридической помощи в рамках подпрограммы «Адресная социальная помощь в Астраханской области» государственной программы «Социальная защита, поддержка и социальное обслуживание населения Астраханской области» |
| 164. | 03 1 00 80471 | Натуральная помощь в рамках подпрограммы «Адресная социальная помощь в Астраханской области» государственной программы «Социальная защита, поддержка и социальное обслуживание населения Астраханской области» |
| 165. | 03 1 00 80490 | Оказание социальной поддержки отдельным категориям граждан в рамках подпрограммы «Адресная социальная помощь в Астраханской области» государственной программы «Социальная защита, поддержка и социальное обслуживание населения Астраханской области» |
| 166. | 03 1 00 80491 | Меры социальной поддержки отдельных категорий граждан в рамках подпрограммы «Адресная социальная помощь в Астраханской области» государственной программы «Социальная защита, поддержка и социальное обслуживание населения Астраханской области» |
| 167. | 03 1 00 81080 | Социальная реабилитация граждан, отбывших уголовное наказание в виде лишения свободы, лиц без определенного места жительства в рамках подпрограммы «Адресная социальная помощь в Астраханской области» государственной программы «Социальная защита, поддержка и социальное обслуживание населения Астраханской области» |
| 168. | 03 2 00 00000 | Подпрограмма «Развитие организаций социального обслуживания населения в Астраханской области» государственной программы «Социальная защита, поддержка и социальное обслуживание населения Астраханской области» |
| 169. | 03 2 00 40010 | Капитальные вложения в объекты государственной собственности Астраханской области в рамках подпрограммы «Развитие организаций социального обслуживания населения в Астраханской области» государственной программы «Социальная защита, поддержка и социальное обслуживание населения Астраханской области» |
| 170. | 03 2 00 80520 | Укрепление материально-технической базы организаций социального обслуживания населения Астраханской области и совершенствование их деятельности в рамках подпрограммы «Развитие организаций социального обслуживания населения в Астраханской области» государственной программы «Социальная защита, поддержка и социальное обслуживание населения Астраханской области» |
| 171. | 03 3 00 00000 | Подпрограмма «Социальная поддержка семьи, материнства и детства на территории Астраханской области» государственной программы «Социальная защита, поддержка и социальное обслуживание населения Астраханской области» |
| 172. | 03 3 00 20531 | Единовременная денежная выплата на развитие личного подсобного хозяйства на основании социального контракта в рамках подпрограммы «Социальная поддержка семьи, материнства и детства на территории Астраханской области» государственной программы «Социальная защита, поддержка и социальное обслуживание населения Астраханской области» |
| 173. | 03 3 00 20541 | Единовременная материальная помощь семье, нуждающейся в поддержке, при рождении одновременно трех и более детей в рамках подпрограммы «Социальная поддержка семьи, материнства и детства на территории Астраханской области» государственной программы «Социальная защита, поддержка и социальное обслуживание населения Астраханской области» |
| 174. | 03 3 00 40180 | Обеспечение дополнительных гарантий прав детей-сирот и детей, оставшихся без попечения родителей, лиц из числа детей-сирот и детей, оставшихся без попечения родителей, на имущество и жилое помещение в рамках подпрограммы «Социальная поддержка семьи, материнства и детства на территории Астраханской области» государственной программы «Социальная защита, поддержка и социальное обслуживание населения Астраханской области» |
| 175. | 03 3 00 R0820 | Предоставление жилых помещений детям-сиротам и детям, оставшимся без попечения родителей, лицам из их числа по договорам найма специализированных жилых помещений в рамках подпрограммы «Социальная поддержка семьи, материнства и детства на территории Астраханской области» государственной программы «Социальная защита, поддержка и социальное обслуживание населения Астраханской области» |
| 176. | 03 3 00 80471 | Натуральная помощь в рамках подпрограммы «Социальная поддержка семьи, материнства и детства на территории Астраханской области» государственной программы «Социальная защита, поддержка и социальное обслуживание населения Астраханской области» |
| 177. | 03 3 00 80530 | Реализация мероприятий в сфере государственной поддержки семьи, материнства и детства в рамках подпрограммы «Социальная поддержка семьи, материнства и детства на территории Астраханской области» государственной программы «Социальная защита, поддержка и социальное обслуживание населения Астраханской области» |
| 178. | 03 4 00 00000 | Подпрограмма «Улучшение условий и охраны труда в Астраханской области» государственной программы «Социальная защита, поддержка и социальное обслуживание населения Астраханской области» |
| 179. | 03 4 00 80540 | Обучение работников охране труда, пропаганда и информационное обеспечение охраны труда в рамках подпрограммы «Улучшение условий и охраны труда в Астраханской области» государственной программы «Социальная защита, поддержка и социальное обслуживание населения Астраханской области» |
| 180. | 03 6 00 00000 | Подпрограмма «Доступная среда» государственной программы «Социальная защита, поддержка и социальное обслуживание населения Астраханской области» |
| 181. | 03 6 00 80500 | Социальная поддержка граждан пожилого возраста и инвалидов в рамках подпрограммы «Доступная среда» государственной программы «Социальная защита, поддержка и социальное обслуживание населения Астраханской области» |
| 182. | 03 6 00 80560 | Обеспечение беспрепятственного доступа к приоритетным объектам и услугам в приоритетных сферах жизнедеятельности инвалидов и других маломобильных групп населения в Астраханской области в рамках подпрограммы «Доступная среда» государственной программы «Социальная защита, поддержка и социальное обслуживание населения Астраханской области» |
| 183. | 03 7 00 00000 | Подпрограмма «Государственная поддержка социально ориентированных некоммерческих организаций в Астраханской области» государственной программы «Социальная защита, поддержка и социальное обслуживание населения Астраханской области» |
| 184. | 03 7 00 70200 | Обеспечение использования возможностей социально ориентированных некоммерческих организаций в решении задач социального развития Астраханской области в рамках подпрограммы «Государственная поддержка социально ориентированных некоммерческих организаций в Астраханской области» государственной программы «Социальная защита, поддержка и социальное обслуживание населения Астраханской области» |
| 185. | 03 7 00 80570 | Реализация мероприятий по поддержке социально ориентированных некоммерческих организаций в рамках подпрограммы «Государственная поддержка социально ориентированных некоммерческих организаций в Астраханской области» государственной программы «Социальная защита, поддержка и социальное обслуживание населения Астраханской области» |
| 186. | 03 8 00 00000 | Подпрограмма «Оказание содействия добровольному переселению в Астраханскую область соотечественников, проживающих за рубежом» государственной программы «Социальная защита, поддержка и социальное обслуживание населения Астраханской области» |
| 187. | 03 8 00 R0860 | Реализация мероприятий, предусмотренных региональной программой переселения, включенной в Государственную программу по оказанию содействия добровольному переселению в Российскую Федерацию соотечественников, проживающих за рубежом, в рамках подпрограммы «Оказание содействия добровольному переселению в Астраханскую область соотечественников, проживающих за рубежом» государственной программы «Социальная защита, поддержка и социальное обслуживание населения Астраханской области» |
| 188. | 03 8 00 80270 | Реализация мероприятий в рамках оказания содействия добровольному переселению в Астраханскую область соотечественников, проживающих за рубежом, в рамках подпрограммы «Оказание содействия добровольному переселению в Астраханскую область соотечественников, проживающих за рубежом» государственной программы «Социальная защита, поддержка и социальное обслуживание населения Астраханской области» |
| 189. | 03 Z 00 00000 | Основные мероприятия по реализации региональных проектов в рамках национальных проектов государственной программы «Социальная защита, поддержка и социальное обслуживание населения Астраханской области» |
| 190. | 03 Z Р0 00000 | Основные мероприятия по реализации региональных проектов в рамках национального проекта «Демография» государственной программы «Социальная защита, поддержка и социальное обслуживание населения Астраханской области» |
| 191. | 03 Z Р1 00000 | Основное мероприятие по реализации регионального проекта «Финансовая поддержка семей при рождении детей» в рамках национального проекта «Демография» государственной программы «Социальная защита, поддержка и социальное обслуживание населения Астраханской области» |
| 192. | 03 Z Р1 20051 | Пособие на ребенка в рамках основного мероприятия по реализации регионального проекта «Финансовая поддержка семей при рождении детей» в рамках национального проекта «Демография» государственной программы «Социальная защита, поддержка и социальное обслуживание населения Астраханской области» |
| 193. | 03 Z Р1 50840 | Осуществление ежемесячной денежной выплаты, назначаемой в случае рождения третьего ребенка или последующих детей до достижения ребенком возраста трех лет в рамках основного мероприятия по реализации регионального проекта «Финансовая поддержка семей при рождении детей» в рамках национального проекта «Демография» государственной программы «Социальная защита, поддержка и социальное обслуживание населения Астраханской области» |
| 194. | 03 Z Р1 55730 | Осуществление ежемесячной выплаты в связи с рождением (усыновлением) первого ребенка в рамках основного мероприятия по реализации регионального проекта «Финансовая поддержка семей при рождении детей» в рамках национального проекта «Демография» государственной программы «Социальная защита, поддержка и социальное обслуживание населения Астраханской области» |
| 195. | 03 Z Р1 81960 | Популяризация системной поддержки и повышения качества жизни граждан в рамках основного мероприятия по реализации регионального проекта «Финансовая поддержка семей при рождении детей» в рамках национального проекта «Демография» государственной программы «Социальная защита, поддержка и социальное обслуживание населения Астраханской области» |
| 196. | 03 Z Р3 00000 | Основное мероприятие по реализации регионального проекта «Разработка и реализация программы системной поддержки и повышения качества жизни граждан старшего поколения (Астраханская область)» в рамках национального проекта «Демография» государственной программы «Социальная защита, поддержка и социальное обслуживание населения Астраханской области» |

| | | |
|---|---|---|
| 197. | 03 Z Р3 40010 | Капитальные вложения в объекты государственной собственности Астраханской области в рамках основного мероприятия по реализации регионального проекта «Разработка и реализация программы системной поддержки и повышения качества жизни граждан старшего поколения (Астраханская область)» в рамках национального проекта «Демография» государственной программы «Социальная защита, поддержка и социальное обслуживание населения Астраханской области» |
| 198. | 03 Z Р3 41210 | Мероприятия на финансовое обеспечение программ, направленных на обеспечение безопасных и комфортных условий предоставления социальных услуг в сфере социального обслуживания в рамках основного мероприятия по реализации регионального проекта «Разработка и реализация программы системной поддержки и повышения качества жизни граждан старшего поколения (Астраханская область)» в рамках национального проекта «Демография» государственной программы «Социальная защита, поддержка и социальное обслуживание населения Астраханской области» |
| 199. | 03 Z Р3 51210 | Финансовое обеспечение программ, направленных на обеспечение безопасных и комфортных условий предоставления социальных услуг в сфере социального обслуживания, в рамках основного мероприятия по реализации регионального проекта «Разработка и реализация программы системной поддержки и повышения качества жизни граждан старшего поколения (Астраханская область)» в рамках национального проекта «Демография» государственной программы «Социальная защита, поддержка и социальное обслуживание населения Астраханской области» |
| 200. | 03 Z Р3 81960 | Популяризация системной поддержки и повышения качества жизни граждан в рамках основного мероприятия по реализации регионального проекта «Разработка и реализация программы системной поддержки и повышения качества жизни граждан старшего поколения (Астраханская область)» в рамках национального проекта «Демография» государственной программы «Социальная защита, поддержка и социальное обслуживание населения Астраханской области» |
| 201. | 03 Z Р3 82180 | Материально-техническое обеспечение автотранспорта в рамках предоставления услуги «социальное такси» на территории Астраханской области в рамках основного мероприятия по реализации регионального проекта «Разработка и реализация программы системной поддержки и повышения качества жизни граждан старшего поколения (Астраханская область)» в рамках национального проекта «Демография» государственной программы «Социальная защита, поддержка и социальное обслуживание населения Астраханской области» |
| 202. | 03 Г 00 00000 | Ведомственная целевая программа «Развитие социального обслуживания и социальной поддержки отдельных категорий граждан Астраханской области» государственной программы «Социальная защита, поддержка и социальное обслуживание населения Астраханской области» |
| 203. | 03 Г 00 00010 | Расходы на обеспечение функций органов государственной власти Астраханской области в рамках ведомственной целевой программы «Развитие социального обслуживания и социальной поддержки отдельных категорий граждан Астраханской области» государственной программы «Социальная защита, поддержка и социальное обслуживание населения Астраханской области» |
| 204. | 03 Г 00 00140 | Материально-техническое обеспечение реализации отдельных полномочий Астраханской области в рамках ведомственной целевой программы «Развитие социального обслуживания и социальной поддержки отдельных категорий граждан Астраханской области» государственной программы «Социальная защита, поддержка и социальное обслуживание населения Астраханской области» |
| 205. | 03 Г 00 10510 | Расходы на обеспечение деятельности (оказание услуг) государственных учреждений (организаций) Астраханской области, в том числе на предоставление бюджетным и автономным учреждениям (организациям) субсидий, в рамках ведомственной целевой программы «Развитие социального обслуживания и социальной поддержки отдельных категорий граждан Астраханской области» государственной программы «Социальная защита, поддержка и социальное обслуживание населения Астраханской области» |
| 206. | 03 Г 00 20011 | Меры социальной поддержки инвалидов Великой Отечественной войны, имеющих транспортные средства, в рамках ведомственной целевой программы «Развитие социального обслуживания и социальной поддержки отдельных категорий граждан Астраханской области» государственной программы «Социальная защита, поддержка и социальное обслуживание населения Астраханской области» |
| 207. | 03 Г 00 20021 | Региональный семейный капитал многодетным семьям в рамках ведомственной целевой программы «Развитие социального обслуживания и социальной поддержки отдельных категорий граждан Астраханской области» государственной программы «Социальная защита, поддержка и социальное обслуживание населения Астраханской области» |
| 208. | 03 Г 00 20040 | Предоставление гражданам субсидий на оплату жилого помещения и коммунальных услуг в рамках ведомственной целевой программы «Развитие социального обслуживания и социальной поддержки отдельных категорий граждан Астраханской области» государственной программы «Социальная защита, поддержка и социальное обслуживание населения Астраханской области» |
| 209. | 03 Г 00 20070 | Выплаты приемной семье на содержание подопечных детей в рамках ведомственной целевой программы «Развитие социального обслуживания и социальной поддержки отдельных категорий граждан Астраханской области» государственной программы «Социальная защита, поддержка и социальное обслуживание населения Астраханской области» |
| 210. | 03 Г 00 20071 | Меры социальной поддержки при передаче детей-сирот и детей, оставшихся без попечения родителей, в приемную семью в рамках ведомственной целевой программы «Развитие социального обслуживания и социальной поддержки отдельных категорий граждан Астраханской области» государственной программы «Социальная защита, поддержка и социальное обслуживание населения Астраханской области» |
| 211. | 03 Г 00 20091 | Меры социальной поддержки граждан, подвергшихся воздействию радиации вследствие катастрофы на Чернобыльской АЭС, и их семей в рамках ведомственной целевой программы «Развитие социального обслуживания и социальной поддержки отдельных категорий граждан Астраханской области» государственной программы «Социальная защита, поддержка и социальное обслуживание населения Астраханской области» |
| 212. | 03 Г 00 20101 | Меры социальной поддержки граждан, выполнявших задачи в условиях вооруженного конфликта, в рамках ведомственной целевой программы «Развитие социального обслуживания и социальной поддержки отдельных категорий граждан Астраханской области» государственной программы «Социальная защита, поддержка и социальное обслуживание населения Астраханской области» |
| 213. | 03 Г 00 20110 | Выплаты опекунам (попечителям) на содержание подопечных детей в рамках ведомственной целевой программы «Развитие социального обслуживания и социальной поддержки отдельных категорий граждан Астраханской области» государственной программы «Социальная защита, поддержка и социальное обслуживание населения Астраханской области» |
| 214. | 03 Г 00 20111 | Меры социальной поддержки при передаче детей-сирот и детей, оставшихся без попечения родителей, под опеку (попечительство) в рамках ведомственной целевой программы «Развитие социального обслуживания и социальной поддержки отдельных категорий граждан Астраханской области» государственной программы «Социальная защита, поддержка и социальное обслуживание населения Астраханской области» |
| 215. | 03 Г 00 20121 | Меры социальной поддержки лиц, имеющих трудовой стаж не менее 40 лет для мужчин и 35 лет для женщин, почетные грамоты, благодарности, звание «Ударник коммунистического труда» или другие виды поощрений, в рамках ведомственной целевой программы «Развитие социального обслуживания и социальной поддержки отдельных категорий граждан Астраханской области» государственной программы «Социальная защита, поддержка и социальное обслуживание населения Астраханской области» |
| 216. | 03 Г 00 20131 | Выплата вознаграждения, причитающегося приемным родителям, в рамках ведомственной целевой программы «Развитие социального обслуживания и социальной поддержки отдельных категорий граждан Астраханской области» государственной программы «Социальная защита, поддержка и социальное обслуживание населения Астраханской области» |
| 217. | 03 Г 00 20141 | Мера социальной поддержки граждан, проживающих и работающих в сельских населенных пунктах, рабочих поселках (поселках городского типа) Астраханской области, в рамках ведомственной целевой программы «Развитие социального обслуживания и социальной поддержки отдельных категорий граждан Астраханской области» государственной программы «Социальная защита, поддержка и социальное обслуживание населения Астраханской области» |
| 218. | 03 Г 00 20151 | Мера социальной поддержки работников государственных организаций социального обслуживания Астраханской области, предоставляющих в городах Астраханской области социальные услуги в форме социального обслуживания на дому, в рамках ведомственной целевой программы «Развитие социального обслуживания и социальной поддержки отдельных категорий граждан Астраханской области» государственной программы «Социальная защита, поддержка и социальное обслуживание населения Астраханской области» |
| 219. | 03 Г 00 20161 | Ежемесячная выплата денежных средств семье, усыновившей ребенка, в рамках ведомственной целевой программы «Развитие социального обслуживания и социальной поддержки отдельных категорий граждан Астраханской области» государственной программы «Социальная защита, поддержка и социальное обслуживание населения Астраханской области» |
| 220. | 03 Г 00 20171 | Мера социальной поддержки на газификацию домовладений в рамках ведомственной целевой программы «Развитие социального обслуживания и социальной поддержки отдельных категорий граждан Астраханской области» государственной программы «Социальная защита, поддержка и социальное обслуживание населения Астраханской области» |
| 221. | 03 Г 00 20181 | Меры социальной поддержки отдельных категорий граждан в виде ежемесячной компенсации расходов на уплату взноса на капитальный ремонт общего имущества в многоквартирном доме в рамках ведомственной целевой программы «Развитие социального обслуживания и социальной поддержки отдельных категорий граждан Астраханской области» государственной программы «Социальная защита, поддержка и социальное обслуживание населения Астраханской области» |
| 222. | 03 Г 00 20201 | Мера социальной поддержки членов семей погибших (умерших) участников боевых действий, ветеранов боевых действий, лиц, погибших (умерших) при исполнении обязанностей военной службы (служебных обязанностей), в рамках ведомственной целевой программы «Развитие социального обслуживания и социальной поддержки отдельных категорий граждан Астраханской области» государственной программы «Социальная защита, поддержка и социальное обслуживание населения Астраханской области» |
| 223. | 03 Г 00 20210 | Выплаты компенсации расходов, связанных с эксплуатацией транспортных средств, отдельным категориям инвалидов в рамках ведомственной целевой программы «Развитие социального обслуживания и социальной поддержки отдельных категорий граждан Астраханской области» государственной программы «Социальная защита, поддержка и социальное обслуживание населения Астраханской области» |
| 224. | 03 Г 00 20231 | Мера социальной поддержки граждан, проживающих и работавших в сельских населенных пунктах, рабочих поселках (поселках городского типа) Астраханской области (педагогические работники), в рамках ведомственной целевой программы «Развитие социального обслуживания и социальной поддержки отдельных категорий граждан Астраханской области» государственной программы «Социальная защита, поддержка и социальное обслуживание населения Астраханской области» |
| 225. | 03 Г 00 20240 | Доплаты к пенсиям государственных гражданских служащих Астраханской области в рамках ведомственной целевой программы «Развитие социального обслуживания и социальной поддержки отдельных категорий граждан Астраханской области» государственной программы «Социальная защита, поддержка и социальное обслуживание населения Астраханской области» |
| 226. | 03 Г 00 20250 | Региональная доплата к пенсии пенсионерам, получающим минимальную пенсию по старости, и иные региональные доплаты к пенсиям в рамках ведомственной целевой программы «Развитие социального обслуживания и социальной поддержки отдельных категорий граждан Астраханской области» государственной программы «Социальная защита, поддержка и социальное обслуживание населения Астраханской области» |
| 227. | 03 Г 00 29020 | Выплата социального пособия на погребение и оказание услуг по погребению согласно гарантированному перечню этих услуг в рамках ведомственной целевой программы «Развитие социального обслуживания и социальной поддержки отдельных категорий граждан Астраханской области» государственной программы «Социальная защита, поддержка и социальное обслуживание населения Астраханской области» |
| 228. | 03 Г 00 29031 | Меры социальной поддержки тружеников тыла и лиц, признанных реабилитированными, а также лиц, признанных пострадавшими от политических репрессий, в части обеспечения протезами и протезно-ортопедическими изделиями в рамках ведомственной целевой программы «Развитие социального обслуживания и социальной поддержки отдельных категорий граждан Астраханской области» государственной программы «Социальная защита, поддержка и социальное обслуживание населения Астраханской области» |
| 229. | 03 Г 00 29041 | Меры социальной поддержки ветеранов труда в рамках ведомственной целевой программы «Развитие социального обслуживания и социальной поддержки отдельных категорий граждан Астраханской области» государственной программы «Социальная защита, поддержка и социальное обслуживание населения Астраханской области» |
| 230. | 03 Г 00 29051 | Меры социальной поддержки тружеников тыла в рамках ведомственной целевой программы «Развитие социального обслуживания и социальной поддержки отдельных категорий граждан Астраханской области» государственной программы «Социальная защита, поддержка и социальное обслуживание населения Астраханской области» |
| 231. | 03 Г 00 29061 | Меры социальной поддержки лиц, признанных реабилитированными, а также лиц, признанных пострадавшими от политических репрессий, в рамках ведомственной целевой программы «Развитие социального обслуживания и социальной поддержки отдельных категорий граждан Астраханской области» государственной программы «Социальная защита, поддержка и социальное обслуживание населения Астраханской области» |
| 232. | 03 Г 00 29071 | Меры социальной поддержки, предоставляемые многодетным семьям, в рамках ведомственной целевой программы «Развитие социального обслуживания и социальной поддержки отдельных категорий граждан Астраханской области» государственной программы «Социальная защита, поддержка и социальное обслуживание населения Астраханской области» |
| 233. | 03 Г 00 29081 | Меры социальной поддержки граждан, родители (один из родителей) которых являлись военнослужащими и погибли (пропали без вести) в связи с боевыми действиями в период Великой Отечественной войны 1941 - 1945 годов, в рамках ведомственной целевой программы «Развитие социального обслуживания и социальной поддержки отдельных категорий граждан Астраханской области» государственной программы «Социальная защита, поддержка и социальное обслуживание населения Астраханской области» |
| 234. | 03 Г 00 29101 | Меры социальной поддержки работников добровольной пожарной охраны, добровольных пожарных и членов их семей в рамках ведомственной целевой программы «Развитие социального обслуживания и социальной поддержки отдельных категорий граждан Астраханской области» государственной программы «Социальная защита, поддержка и социальное обслуживание населения Астраханской области» |
| 235. | 03 Г 00 29111 | Мера социальной поддержки граждан, страдающих хронической почечной недостаточностью и нуждающихся в оказании медицинской помощи методом заместительной почечной терапии в рамках ведомственной целевой программы «Развитие социального обслуживания и социальной поддержки отдельных категорий граждан Астраханской области» государственной программы «Социальная защита, поддержка и социальное обслуживание населения Астраханской области» |
| 236. | 03 Г 00 R4620 | Компенсация отдельным категориям граждан оплаты взноса на капитальный ремонт общего имущества в многоквартирном доме в рамках ведомственной целевой программы «Развитие социального обслуживания и социальной поддержки отдельных категорий граждан Астраханской области» государственной программы «Социальная защита, поддержка и социальное обслуживание населения Астраханской области» |
| 237. | 03 Г 00 51370 | Осуществление переданных полномочий Российской Федерации по предоставлению отдельных мер социальной поддержки граждан, подвергшихся воздействию радиации, в рамках ведомственной целевой программы «Развитие социального обслуживания и социальной поддержки отдельных категорий граждан Астраханской области» государственной программы «Социальная защита, поддержка и социальное обслуживание населения Астраханской области» |
| 238. | 03 Г 00 52200 | Осуществление переданного полномочия Российской Федерации по осуществлению ежегодной денежной выплаты лицам, награжденным нагрудным знаком «Почетный донор России», в рамках ведомственной целевой программы «Развитие социального обслуживания и социальной поддержки отдельных категорий граждан Астраханской области» государственной программы «Социальная защита, поддержка и социальное обслуживание населения Астраханской области» |
| 239. | 03 Г 00 52400 | Выплата государственного единовременного пособия и ежемесячной денежной компенсации гражданам при возникновении поствакцинальных осложнений в соответствии с Федеральным законом от 17 сентября 1998 года № 157-ФЗ «Об иммунопрофилактике инфекционных болезней» в рамках ведомственной целевой программы «Развитие социального обслуживания и социальной поддержки отдельных категорий граждан Астраханской области» государственной программы «Социальная защита, поддержка и социальное обслуживание населения Астраханской области» |
| 240. | 03 Г 00 52500 | Оплата жилищно-коммунальных услуг отдельным категориям граждан в рамках ведомственной целевой программы «Развитие социального обслуживания и социальной поддержки отдельных категорий граждан Астраханской области» государственной программы «Социальная защита, поддержка и социальное обслуживание населения Астраханской области» |
| 241. | 03 Г 00 52600 | Выплата единовременного пособия при всех формах устройства детей, лишенных родительского попечения, в семью в рамках ведомственной целевой программы «Развитие социального обслуживания и социальной поддержки отдельных категорий граждан Астраханской области» государственной программы «Социальная защита, поддержка и социальное обслуживание населения Астраханской области» |
| 242. | 03 Г 00 52700 | Выплата единовременного пособия беременной жене военнослужащего, проходящего военную службу по призыву, а также ежемесячного пособия на ребенка военнослужащего, проходящего военную службу по призыву, в соответствии с Федеральным законом от 19 мая 1995 года № 81-ФЗ «О государственных пособиях гражданам, имеющим детей» в рамках ведомственной целевой программы «Развитие социального обслуживания и социальной поддержки отдельных категорий граждан Астраханской области» государственной программы «Социальная защита, поддержка и социальное обслуживание населения Астраханской области» |
| 243. | 03 Г 00 52800 | Выплаты инвалидам компенсаций страховых премий по договорам обязательного страхования гражданской ответственности владельцев транспортных средств в соответствии с Федеральным законом от 25 апреля 2002 года № 40-ФЗ «Об обязательном страховании гражданской ответственности владельцев транспортных средств» в рамках ведомственной целевой программы «Развитие социального обслуживания и социальной поддержки отдельных категорий граждан Астраханской области» государственной программы «Социальная защита, поддержка и социальное обслуживание населения Астраханской области» |
| 244. | 03 Г 00 53800 | Выплата государственных пособий лицам, не подлежащим обязательному социальному страхованию на случай временной нетрудоспособности и в связи с материнством, и лицам, уволенным в связи с ликвидацией организаций (прекращением деятельности, полномочий физическими лицами), в соответствии с Федеральным законом от 19 мая 1995 года № 81-ФЗ «О государственных пособиях гражданам, имеющим детей» в рамках ведомственной целевой программы «Развитие социального обслуживания и социальной поддержки отдельных категорий граждан Астраханской области» государственной программы «Социальная защита, поддержка и социальное обслуживание населения Астраханской области» |
| 245. | 03 Г 00 59400 | Осуществление переданных полномочий Российской Федерации по осуществлению деятельности, связанной с перевозкой между субъектами Российской Федерации, а также в пределах территорий государств - участников Содружества Независимых Государств несовершеннолетних, самовольно ушедших из семей, организаций для детей-сирот и детей, оставшихся без попечения родителей, образовательных организаций и иных организаций, в рамках ведомственной целевой программы «Развитие социального обслуживания и социальной поддержки отдельных категорий граждан Астраханской области» государственной программы «Социальная защита, поддержка и социальное обслуживание населения Астраханской области» |
| 246. | 03 Г 00 79010 | Оказание финансовой поддержки юридическим лицам для создания современных условий для адаптации инвалидов на производстве в рамках ведомственной целевой программы «Развитие социального обслуживания и социальной поддержки отдельных категорий граждан Астраханской области» государственной программы «Социальная защита, поддержка и социальное обслуживание населения Астраханской области» |
| 247. | 03 Г 00 79020 | Субсидии на возмещение затрат специализированным службам по вопросам похоронного дела, связанных с погребением отдельных категорий умерших, в рамках ведомственной целевой программы «Развитие социального обслуживания и социальной поддержки отдельных категорий граждан Астраханской области» государственной программы «Социальная защита, поддержка и социальное обслуживание населения Астраханской области» |
| 248. | 03 Г 00 79030 | Субсидии поставщику или поставщикам социальных услуг, которые включены в реестр поставщиков социальных услуг Астраханской области, но не участвуют в выполнении государственного задания (заказа), предоставившим гражданину социальные услуги, предусмотренные индивидуальной программой предоставления социальных услуг, в рамках ведомственной целевой программы «Развитие социального обслуживания и социальной поддержки отдельных категорий граждан Астраханской области» государственной программы «Социальная защита, поддержка и социальное обслуживание населения Астраханской области» |
| 249. | 03 Г 00 80250 | Перевозка несовершеннолетних, самовольно ушедших из семей, детских домов, школ-интернатов, специальных учебно-воспитательных и иных детских учреждений, в рамках ведомственной целевой программы «Развитие социального обслуживания и социальной поддержки отдельных категорий граждан Астраханской области» государственной программы «Социальная защита, поддержка и социальное обслуживание населения Астраханской области» |
| 250. | 03 Г 00 80701 | Обеспечение бесплатным комплектом одежды, обуви, мягким инвентарем, оборудованием и единовременным денежным пособием выпускников из числа детей-сирот и детей, оставшихся без попечения родителей, в рамках ведомственной целевой программы «Развитие социального обслуживания и социальной поддержки отдельных категорий граждан Астраханской области» государственной программы «Социальная защита, поддержка и социальное обслуживание населения Астраханской области» |
| 251. | 03 Г 00 80871 | Меры социальной поддержки детей-сирот и детей, оставшихся без попечения родителей, лиц из числа детей-сирот и детей, оставшихся без попечения родителей, а также лиц, потерявших в период обучения обоих родителей или единственного родителя, в рамках ведомственной целевой программы «Развитие социального обслуживания и социальной поддержки отдельных категорий граждан Астраханской области» государственной программы «Социальная защита, поддержка и социальное обслуживание населения Астраханской области» |
| 252. | 03 Г 00 81860 | Денежная компенсация на приобретение продуктов питания детям, находящимся в организациях для детей-сирот и детей, оставшихся без попечения родителей, при временной передаче в семьи совершеннолетних граждан, постоянно проживающих на территории Российской Федерации, в рамках ведомственной целевой программы «Развитие социального обслуживания и социальной поддержки отдельных категорий граждан Астраханской области» государственной программы «Социальная защита, поддержка и социальное обслуживание населения Астраханской области» |
| 253. | 03 Г 00 89010 | Мероприятия в области социальной политики в рамках ведомственной целевой программы «Развитие социального обслуживания и социальной поддержки отдельных категорий граждан Астраханской области» государственной программы «Социальная защита, поддержка и социальное обслуживание населения Астраханской области» |
| 254. | 04 0 00 00000 | Государственная программа «Развитие дорожного хозяйства Астраханской области» |
| 255. | 04 D 00 00000 | Основное мероприятие «Строительство и реконструкция автомобильных дорог общего пользования регионального значения Астраханской области» государственной программы «Развитие дорожного хозяйства Астраханской области» |
| 256. | 04 D 00 40010 | Капитальные вложения в объекты государственной собственности Астраханской области в рамках основного мероприятия «Строительство и реконструкция автомобильных дорог общего пользования регионального значения Астраханской области» государственной программы «Развитие дорожного хозяйства Астраханской области» |
| 257. | 04 G 00 00000 | Основное мероприятие «Ремонт и содержание региональных автодорог Астраханской области» государственной программы «Развитие дорожного хозяйства Астраханской области» |
| 258. | 04 G 00 10510 | Расходы на обеспечение деятельности (оказание услуг) государственных учреждений (организаций) Астраханской области, в том числе на предоставление бюджетным и автономным учреждениям (организациям) субсидий, в рамках основного мероприятия «Ремонт и содержание региональных автодорог Астраханской области» государственной программы «Развитие дорожного хозяйства Астраханской области» |

| | | |
|---|---|---|
| 259. | 04 G 00 80890 | Содержание, ремонт и капитальный ремонт автомобильных дорог общего пользования регионального или межмуниципального значения Астраханской области в рамках основного мероприятия «Ремонт и содержание региональных автодорог Астраханской области» государственной программы «Развитие дорожного хозяйства Астраханской области» |
| 260. | 04 G 00 82360 | Осуществление мероприятий по обеспечению транспортной безопасности объектов транспортной инфраструктуры, находящихся в государственной собственности Астраханской области, в рамках основного мероприятия «Ремонт и содержание региональных автодорог Астраханской области» государственной программы «Развитие дорожного хозяйства Астраханской области» |
| 261. | 04Q 00 00000 | Основное мероприятие «Содействие развитию автомобильных дорог местного значения» государственной программы «Развитие дорожного хозяйства Астраханской области» |
| 262. | 04Q 00 61170 | Субсидии муниципальным образованиям Астраханской области на развитие дорожного хозяйства в рамках основного мероприятия «Содействие развитию автомобильных дорог местного значения» государственной программы «Развитие дорожного хозяйства Астраханской области» |
| 263. | 04Q 00 66100 | Иные межбюджетные трансферты бюджетам муниципальных образований Астраханской области на организацию дорожного движения по альтернативным маршрутам, в том числе на организацию паромных переправ и наплавных мостов, в связи с прекращением движения по автомобильным дорогам общего пользования регионального или межмуниципального значения Астраханской области, в рамках основного мероприятия «Содействие развитию автомобильных дорог местного значения» государственной программы «Развитие дорожного хозяйства Астраханской области» |
| 264. | 04 Z 00 00000 | Основные мероприятия по реализации региональных проектов в рамках национальных проектов государственной программы «Развитие дорожного хозяйства Астраханской области» |
| 265. | 04 Z R0 00000 | Основные мероприятия по реализации региональных проектов в рамках национального проекта «Безопасные и качественные автомобильные дороги» государственной программы «Развитие дорожного хозяйства Астраханской области» |
| 266. | 04 Z R1 00000 | Основное мероприятие по реализации регионального проекта «Дорожная сеть (Астраханская область)» в рамках национального проекта «Безопасные и качественные автомобильные дороги» государственной программы «Развитие дорожного хозяйства Астраханской области» |
| 267. | 04 Z R1 53930 | Финансовое обеспечение дорожной деятельности в рамках реализации национального проекта «Безопасные и качественные автомобильные дороги» в рамках основного мероприятия по реализации регионального проекта «Дорожная сеть (Астраханская область)» в рамках национального проекта «Безопасные и качественные автомобильные дороги» государственной программы «Развитие дорожного хозяйства Астраханской области» |
| 268. | 04 Z R1 63930 | Иные межбюджетные трансферты муниципальным образованиям Астраханской области на финансовое обеспечение дорожной деятельности в рамках основного мероприятия по реализации регионального проекта «Дорожная сеть (Астраханская область)» в рамках национального проекта «Безопасные и качественные автомобильные дороги» государственной программы «Развитие дорожного хозяйства Астраханской области» |
| 269. | 04 Z R1 83930 | Финансовое обеспечение дорожной деятельности за счет средств бюджета Астраханской области в рамках основного мероприятия по реализации регионального проекта «Дорожная сеть (Астраханская область)» в рамках национального проекта «Безопасные и качественные автомобильные дороги» государственной программы «Развитие дорожного хозяйства Астраханской области» |
| 270. | 05 0 00 00000 | Государственная программа «Развитие жилищного строительства в Астраханской области» |
| 271. | 05 1 00 00000 | Подпрограмма «Градостроительное планирование развития территорий и поселений Астраханской области» государственной программы «Развитие жилищного строительства в Астраханской области» |
| 272. | 05 1 00 81090 | Реализация и актуализация схемы территориального планирования Астраханской области в рамках подпрограммы «Градостроительное планирование развития территорий и поселений Астраханской области» государственной программы «Развитие жилищного строительства в Астраханской области» |
| 273. | 05 4 00 00000 | Подпрограмма «Развитие ипотечного жилищного кредитования в Астраханской области» государственной программы «Развитие жилищного строительства в Астраханской области» |
| 274. | 05 4 00 72010 | Предоставление субсидии юридическим лицам, контрольный пакет акций в уставном капитале которых находится в собственности Астраханской области, на возмещение недополученных доходов в связи с выдачей населению ипотечных займов в рамках подпрограммы «Развитие ипотечного жилищного кредитования в Астраханской области» государственной программы «Развитие жилищного строительства в Астраханской области» |
| 275. | 05 5 00 00000 | Подпрограмма «Исполнение государственных обязательств по обеспечению жильем категорий граждан, установленных законодательством Российской Федерации и Астраханской области» государственной программы «Развитие жилищного строительства в Астраханской области» |
| 276. | 05 5 00 51350 | Осуществление полномочий по обеспечению жильем отдельных категорий граждан, установленных Федеральным законом от 12 января 1995 года № 5-ФЗ «О ветеранах», в рамках подпрограммы «Исполнение государственных обязательств по обеспечению жильем категорий граждан, установленных законодательством Российской Федерации и Астраханской области» государственной программы «Развитие жилищного строительства в Астраханской области» |
| 277. | 05 5 00 51760 | Осуществление полномочий по обеспечению жильем отдельных категорий граждан, установленных Федеральным законом от 24 ноября 1995 года № 181-ФЗ «О социальной защите инвалидов в Российской Федерации», в рамках подпрограммы «Исполнение государственных обязательств по обеспечению жильем категорий граждан, установленных законодательством Российской Федерации и Астраханской области» государственной программы «Развитие жилищного строительства в Астраханской области» |
| 278. | 05 D 00 00000 | Основное мероприятие «Реализация мероприятий, направленных на защиту прав граждан – участников долевого строительства Астраханской области» государственной программы «Развитие жилищного строительства в Астраханской области» |
| 279. | 05 D 00 70790 | Финансирование текущей деятельности унитарной некоммерческой организации «Фонд защиты прав граждан – участников долевого строительства Астраханской области» в рамках основного мероприятия «Реализация мероприятий, направленных на защиту прав граждан – участников долевого строительства Астраханской области» государственной программы «Развитие жилищного строительства в Астраханской области» |
| 280. | 05 Z 00 00000 | Основные мероприятия по реализации региональных проектов в рамках национальных проектов государственной программы «Развитие жилищного строительства в Астраханской области» |
| 281. | 05 Z F0 00000 | Основные мероприятия по реализации региональных проектов в рамках национального проекта «Жилье и городская среда» государственной программы «Развитие жилищного строительства в Астраханской области» |
| 282. | 05 Z F3 00000 | Основное мероприятие по реализации регионального проекта «Обеспечение устойчивого сокращения непригодного для проживания жилищного фонда (Астраханская область)» в рамках национального проекта «Жилье и городская среда» государственной программы «Развитие жилищного строительства в Астраханской области» |
| 283. | 05 Z F3 67483 | Переселение граждан из аварийного жилищного фонда за счет средств государственной корпорации - Фонд содействия реформированию жилищно-коммунального хозяйства в рамках основного мероприятия по реализации регионального проекта «Обеспечение устойчивого сокращения непригодного для проживания жилищного фонда (Астраханская область)» в рамках национального проекта «Жилье и городская среда» государственной программы «Развитие жилищного строительства в Астраханской области» |
| 284. | 05 Z F3 67484 | Переселение граждан из аварийного жилищного фонда в рамках основного мероприятия по реализации регионального проекта «Обеспечение устойчивого сокращения непригодного для проживания жилищного фонда (Астраханская область)» в рамках национального проекта «Жилье и городская среда» государственной программы «Развитие жилищного строительства в Астраханской области» |
| 285. | 05 Б 00 00000 | Ведомственная целевая программа «Повышение эффективности государственного управления в сфере строительства, дорожного хозяйства и жилищно-коммунального хозяйства Астраханской области» государственной программы «Развитие жилищного строительства в Астраханской области» |
| 286. | 05 Б 00 00010 | Расходы на обеспечение функций органов государственной власти Астраханской области в рамках ведомственной целевой программы «Повышение эффективности государственного управления в сфере строительства, дорожного хозяйства и жилищно-коммунального хозяйства Астраханской области» государственной программы «Развитие жилищного строительства в Астраханской области» |
| 287. | 05 Б 00 00120 | Диспансеризация работников органов государственной власти Астраханской области в рамках ведомственной целевой программы «Повышение эффективности государственного управления в сфере строительства, дорожного хозяйства и жилищно-коммунального хозяйства Астраханской области» государственной программы «Развитие жилищного строительства в Астраханской области» |
| 288. | 05 Б 00 10510 | Расходы на обеспечение деятельности (оказание услуг) государственных учреждений (организаций) Астраханской области, в том числе на предоставление бюджетным и автономным учреждениям (организациям) субсидий, в рамках ведомственной целевой программы «Повышение эффективности государственного управления в сфере строительства, дорожного хозяйства и жилищно-коммунального хозяйства Астраханской области» государственной программы «Развитие жилищного строительства в Астраханской области» |
| 289. | 06 0 00 00000 | Государственная программа «Развитие сельского хозяйства, пищевой и рыбной промышленности Астраханской области» |
| 290. | 06 2 00 00000 | Подпрограмма «Развитие мелиорации земель сельскохозяйственного назначения Астраханской области» государственной программы «Развитие сельского хозяйства, пищевой и рыбной промышленности Астраханской области» |
| 291. | 06 2 00 R5680 | Реализация мероприятий в области мелиорации земель сельскохозяйственного назначения в рамках подпрограммы «Развитие мелиорации земель сельскохозяйственного назначения Астраханской области» государственной программы «Развитие сельского хозяйства, пищевой и рыбной промышленности Астраханской области» |
| 292. | 06 3 00 00000 | Подпрограмма «Развитие рыбохозяйственного комплекса Астраханской области» государственной программы «Развитие сельского хозяйства, пищевой и рыбной промышленности Астраханской области» |
| 293. | 06 3 00 59100 | Осуществление переданных полномочий Российской Федерации в области организации, регулирования и охраны водных биологических ресурсов в рамках подпрограммы «Развитие рыбохозяйственного комплекса Астраханской области» государственной программы «Развитие сельского хозяйства, пищевой и рыбной промышленности Астраханской области» |
| 294. | 06 3 00 70140 | Развитие глубокой переработки продукции аквакультуры в Астраханской области в рамках подпрограммы «Развитие рыбохозяйственного комплекса Астраханской области» государственной программы «Развитие сельского хозяйства, пищевой и рыбной промышленности Астраханской области» |
| 295. | 06 3 00 71170 | Субсидии на приобретение технологического оборудования для переработки сырья из водных биологических ресурсов и объектов аквакультуры в рамках подпрограммы «Развитие рыбохозяйственного комплекса Астраханской области» государственной программы «Развитие сельского хозяйства, пищевой и рыбной промышленности Астраханской области» |
| 296. | 06 3 00 80030 | Определение границ водных объектов, признаваемых рыбоводными участками, в рамках подпрограммы «Развитие рыбохозяйственного комплекса Астраханской области» государственной программы «Развитие сельского хозяйства, пищевой и рыбной промышленности Астраханской области» |
| 297. | 06 4 00 00000 | Подпрограмма «Комплексное развитие сельских территорий Астраханской области» государственной программы «Развитие сельского хозяйства, пищевой и рыбной промышленности Астраханской области» |
| 298. | 06 4 00 R372П | Развитие транспортной инфраструктуры на сельских территориях (Строительство автомобильных дорог) в рамках подпрограммы «Комплексное развитие сельских территорий Астраханской области» государственной программы «Развитие сельского хозяйства, пищевой и рыбной промышленности Астраханской области» |
| 299. | 06 4 00 R576Ж | Обеспечение комплексного развития сельских территорий (Улучшение жилищных условий граждан Российской Федерации, проживающих на сельских территориях) в рамках подпрограммы «Комплексное развитие сельских территорий Астраханской области» государственной программы «Развитие сельского хозяйства, пищевой и рыбной промышленности Астраханской области» |
| 300. | 06 4 00 R576Ф | Обеспечение комплексного развития сельских территорий (Мероприятие по благоустройству сельских территорий) в рамках подпрограммы «Комплексное развитие сельских территорий Астраханской области» государственной программы «Развитие сельского хозяйства, пищевой и рыбной промышленности Астраханской области» |
| 301. | 06 4 00 R576Ч | Обеспечение комплексного развития сельских территорий (Оказание содействия сельскохозяйственным товаропроизводителям в обеспечении квалифицированными специалистами) в рамках подпрограммы «Комплексное развитие сельских территорий Астраханской области» государственной программы «Развитие сельского хозяйства, пищевой и рыбной промышленности Астраханской области» |
| 302. | 06 4 00 R576Р | Обеспечение комплексного развития сельских территорий (Строительство, реконструкция локальных сетей водопроводов) в рамках подпрограммы «Комплексное развитие сельских территорий Астраханской области» государственной программы «Развитие сельского хозяйства, пищевой и рыбной промышленности Астраханской области» |
| 303. | 06 4 00 R576Т | Обеспечение комплексного развития сельских территорий (Строительство, реконструкция распределительных газовых сетей) в рамках подпрограммы «Комплексное развитие сельских территорий Астраханской области» государственной программы «Развитие сельского хозяйства, пищевой и рыбной промышленности Астраханской области» |
| 304. | 06 4 00 R576Ш | «Обеспечение комплексного развития сельских территорий (Реализация проектов комплексного развития сельских территорий) в рамках подпрограммы «Комплексное развитие сельских территорий Астраханской области» государственной программы «Развитие сельского хозяйства, пищевой и рыбной промышленности Астраханской области» |
| 305. | 06 4 00 60290 | Субсидии муниципальным образованиям Астраханской области на софинансирование строительства и реконструкции объектов муниципальной собственности в рамках подпрограммы «Комплексное развитие сельских территорий Астраханской области» государственной программы «Развитие сельского хозяйства, пищевой и рыбной промышленности Астраханской области» |
| 306. | 06 Z 00 00000 | Основные мероприятия по реализации региональных проектов в рамках национальных проектов государственной программы «Развитие сельского хозяйства, пищевой и рыбной промышленности Астраханской области» |
| 307. | 06 Z I0 00000 | Основные мероприятия по реализации региональных проектов в рамках национального проекта «Малое и среднее предпринимательство и поддержка индивидуальной предпринимательской инициативы» государственной программы «Развитие сельского хозяйства, пищевой и рыбной промышленности Астраханской области» |
| 308. | 06 Z I7 00000 | Основное мероприятие по реализации регионального проекта «Создание системы поддержки фермеров и развитие сельской кооперации (Астраханская область)» в рамках национального проекта «Малое и среднее предпринимательство и поддержка индивидуальной предпринимательской инициативы» государственной программы «Развитие сельского хозяйства, пищевой и рыбной промышленности Астраханской области» |
| 309. | 06 Z I7 10510 | Расходы на обеспечение деятельности (оказание услуг) государственных учреждений (организаций) Астраханской области, в том числе на предоставление бюджетным и автономным учреждениям (организациям) субсидий, в рамках основного мероприятия по реализации регионального проекта «Создание системы поддержки фермеров и развитие сельской кооперации (Астраханская область)» в рамках национального проекта «Малое и среднее предпринимательство и поддержка индивидуальной предпринимательской инициативы» государственной программы «Развитие сельского хозяйства, пищевой и рыбной промышленности Астраханской области» |
| 310. | 06 Z I7 54800 | Создание системы поддержки фермеров и развитие сельской кооперации в рамках основного мероприятия по реализации регионального проекта «Создание системы поддержки фермеров и развитие сельской кооперации (Астраханская область)» в рамках национального проекта «Малое и среднее предпринимательство и поддержка индивидуальной предпринимательской инициативы» государственной программы «Развитие сельского хозяйства, пищевой и рыбной промышленности Астраханской области» |
| 311. | 06 Z T0 00000 | Основные мероприятия по реализации региональных проектов в рамках национального проекта «Международная кооперация и экспорт» государственной программы «Развитие сельского хозяйства, пищевой и рыбной промышленности Астраханской области» |
| 312. | 06 Z T2 00000 | Основное мероприятие по реализации регионального проекта «Экспорт продукции АПК» в рамках национального проекта «Международная кооперация и экспорт» государственной программы «Развитие сельского хозяйства, пищевой и рыбной промышленности Астраханской области» |
| 313. | 06 Z T2 55680 | Реализация мероприятий в области мелиорации земель сельскохозяйственного назначения в рамках основного мероприятия по реализации регионального проекта «Экспорт продукции АПК» в рамках национального проекта «Международная кооперация и экспорт» государственной программы «Развитие сельского хозяйства, пищевой и рыбной промышленности Астраханской области» |
| 314. | 06 Г 00 00000 | Ведомственная целевая программа «Повышение эффективности государственного управления в сфере сельского хозяйства и рыбной промышленности Астраханской области» государственной программы «Развитие сельского хозяйства, пищевой и рыбной промышленности Астраханской области» |
| 315. | 06 Г 00 00010 | Расходы на обеспечение функций органов государственной власти Астраханской области в рамках ведомственной целевой программы «Повышение эффективности государственного управления в сфере сельского хозяйства и рыбной промышленности Астраханской области» государственной программы «Развитие сельского хозяйства, пищевой и рыбной промышленности Астраханской области» |
| 316. | 06 Г 00 10510 | Расходы на обеспечение деятельности (оказание услуг) государственных учреждений (организаций) Астраханской области, в том числе на предоставление бюджетным и автономным учреждениям (организациям) субсидий, в рамках ведомственной целевой программы «Повышение эффективности государственного управления в сфере сельского хозяйства и рыбной промышленности Астраханской области» государственной программы «Развитие сельского хозяйства, пищевой и рыбной промышленности Астраханской области» |
| 317. | 06 Г 00 29011 | Меры социальной поддержки молодых специалистов в рамках ведомственной целевой программы «Повышение эффективности государственного управления в сфере сельского хозяйства и рыбной промышленности Астраханской области» государственной программы «Развитие сельского хозяйства, пищевой и рыбной промышленности Астраханской области» |
| 318. | 06 Г 00 60020 | Субвенции муниципальным образованиям Астраханской области на осуществление управленческих функций органами местного самоуправления по поддержке сельскохозяйственного производства в рамках ведомственной целевой программы «Повышение эффективности государственного управления в сфере сельского хозяйства и рыбной промышленности Астраханской области» государственной программы «Развитие сельского хозяйства, пищевой и рыбной промышленности Астраханской области» |
| 319. | 06 Г 00 80610 | Проведение конкурсов, выставок агропромышленного комплекса в рамках ведомственной целевой программы «Повышение эффективности государственного управления в сфере сельского хозяйства и рыбной промышленности Астраханской области» государственной программы «Развитие сельского хозяйства, пищевой и рыбной промышленности Астраханской области» |
| 320. | 06 Г 00 80240 | Переподготовка и повышение квалификации кадров государственных органов Астраханской области в рамках ведомственной целевой программы «Повышение эффективности государственного управления в сфере сельского хозяйства и рыбной промышленности Астраханской области» государственной программы «Развитие сельского хозяйства, пищевой и рыбной промышленности Астраханской области» |
| 321. | 06 Г 00 98720 | Освещение деятельности органа государственной власти Астраханской области в средствах массовой информации, печатных изданиях, в информационно-телекоммуникационной сети «Интернет» в рамках ведомственной целевой программы «Повышение эффективности государственного управления в сфере сельского хозяйства и рыбной промышленности Астраханской области» государственной программы «Развитие сельского хозяйства, пищевой и рыбной промышленности Астраханской области» |
| 322. | 06 Л 00 00000 | Ведомственная целевая программа «Развитие отраслей агропромышленного комплекса Астраханской области» государственной программы «Развитие сельского хозяйства, пищевой и рыбной промышленности Астраханской области» |
| 323. | 06 Л 00 R4330 | Возмещение части затрат на уплату процентов по инвестиционным кредитам (займам) в агропромышленном комплексе в рамках ведомственной целевой программы «Развитие отраслей агропромышленного комплекса Астраханской области» государственной программы «Развитие сельского хозяйства, пищевой и рыбной промышленности Астраханской области» |
| 324. | 06 Л 00 R5080 | Поддержка сельскохозяйственного производства по отдельным подотраслям растениеводства и животноводства в рамках ведомственной целевой программы «Развитие отраслей агропромышленного комплекса Астраханской области» государственной программы «Развитие сельского хозяйства, пищевой и рыбной промышленности Астраханской области» |
| 325. | 06 Л 00 R5020 | Стимулирование развития приоритетных подотраслей агропромышленного комплекса и развитие малых форм хозяйствования в рамках ведомственной целевой программы «Развитие отраслей агропромышленного комплекса Астраханской области» государственной программы «Развитие сельского хозяйства, пищевой и рыбной промышленности Астраханской области» |
| 326. | 06 Л 00 65080 | Субвенции муниципальным образованиям Астраханской области на поддержку сельскохозяйственного производства по отдельным подотраслям растениеводства и животноводства в рамках ведомственной целевой программы «Развитие отраслей агропромышленого комплекса Астраханской области» государственной программы «Развитие сельского хозяйства, пищевой и рыбной промышленности Астраханской области» |
| 327. | 06 Л 00 75080 | Поддержка развития отраслей растениеводства и животноводства в рамках ведомственной целевой программы «Развитие отраслей агропромышленого комплекса Астраханской области» государственной программы «Развитие сельского хозяйства, пищевой и рыбной промышленности Астраханской области» |
| 328. | 06 Л 00 71080 | Возмещение части затрат на уплату процентов по краткосрочным кредитам (займам) в рамках ведомственной целевой программы «Развитие отраслей агропромышленого комплекса Астраханской области» государственной программы «Развитие сельского хозяйства, пищевой и рыбной промышленности Астраханской области» |
| 329. | 06 Л 00 82300 | Проведение научно-исследовательских, экспериментальных и внедренческих работ по развитию отечественного семеноводства в рамках ведомственной целевой программы «Развитие отраслей агропромышленого комплекса Астраханской области» государственной программы «Развитие сельского хозяйства, пищевой и рыбной промышленности Астраханской области» |
| 330. | 07 0 00 00000 | Государственная программа «Улучшение качества предоставления жилищно-коммунальных услуг на территории Астраханской области» |
| 331. | 07 1 00 00000 | Подпрограмма «Модернизация системы водоснабжения и водоотведения в Астраханской области» государственной программы «Улучшение качества предоставления жилищно-коммунальных услуг на территории Астраханской области» |
| 332. | 07 1 00 60290 | Субсидии муниципальным образованиям Астраханской области на софинансирование строительства и реконструкции объектов муниципальной собственности в рамках подпрограммы «Модернизация системы водоснабжения и водоотведения в Астраханской области» государственной программы «Улучшение качества предоставления жилищно-коммунальных услуг на территории Астраханской области» |

| | | |
|---|---|---|
| 333. | 07 1 00 61060 | Субсидии муниципальным образованиям Астраханской области на реализацию мероприятий, направленных на обеспечение функционирования объектов водоснабжения и водоотведения, в рамках подпрограммы «Модернизация системы водоснабжения и водоотведения в Астраханской области» государственной программы «Улучшение качества предоставления жилищно-коммунальных услуг на территории Астраханской области» |
| 334. | 07 2 00 00000 | Подпрограмма «Развитие энергосбережения и повышение энергетической эффективности на территории Астраханской области» государственной программы «Улучшение качества предоставления жилищно-коммунальных услуг на территории Астраханской области» |
| 335. | 07 2 00 60290 | Субсидии муниципальным образованиям Астраханской области на софинансирование строительства и реконструкции объектов муниципальной собственности в рамках подпрограммы «Развитие энергосбережения и повышение энергетической эффективности на территории Астраханской области» государственной программы «Улучшение качества предоставления жилищно-коммунальных услуг на территории Астраханской области» |
| 336. | 07 4 00 00000 | Подпрограмма «Программа газификации жилищно-коммунального хозяйства, промышленных и иных организаций» государственной программы «Улучшение качества предоставления жилищно-коммунальных услуг на территории Астраханской области» |
| 337. | 07 4 00 40010 | Капитальные вложения в объекты государственной собственности Астраханской области в рамках подпрограммы «Программа газификации жилищно-коммунального хозяйства, промышленных и иных организаций» государственной программы «Улучшение качества предоставления жилищно-коммунальных услуг на территории Астраханской области» |
| 338. | 07 4 00 60290 | Субсидии муниципальным образованиям Астраханской области на софинансирование строительства и реконструкции объектов муниципальной собственности в рамках подпрограммы «Программа газификации жилищно-коммунального хозяйства, промышленных и иных организаций» государственной программы «Улучшение качества предоставления жилищно-коммунальных услуг на территории Астраханской области» |
| 339. | 07 4 00 79050 | Предоставление субсидий уполномоченной газораспределительной организации на возмещение недополученных доходов в связи с обеспечением поставок сжиженного углеводородного газа для бытовых нужд населения Астраханской области в рамках подпрограммы «Программа газификации жилищно-коммунального хозяйства, промышленных и иных организаций» государственной программы «Улучшение качества предоставления жилищно-коммунальных услуг на территории Астраханской области» |
| 340. | 07 5 00 00000 | Подпрограмма «Создание комплексной системы обращения с отходами в Астраханской области» государственной программы «Улучшение качества предоставления жилищно-коммунальных услуг на территории Астраханской области» |
| 341. | 07 5 00 82140 | Определение нормативов накопления твердых коммунальных отходов рамках подпрограммы «Создание комплексной системы обращения с отходами в Астраханской области» государственной программы «Улучшение качества предоставления жилищно-коммунальных услуг на территории Астраханской области» |
| 342. | 07 D 00 00000 | Основное мероприятие «Закупка топлива (мазута, печного топлива) на очередной отопительный сезон» государственной программы «Улучшение качества предоставления жилищно-коммунальных услуг на территории Астраханской области» |
| 343. | 07 D 00 60090 | Субсидии муниципальным образованиям Астраханской области на закупку топлива (мазут, печное топливо) на очередной отопительный сезон в рамках основного мероприятия «Закупка топлива (мазута, печного топлива) на очередной отопительный сезон» государственной программы «Улучшение качества предоставления жилищно-коммунальных услуг на территории Астраханской области» |
| 344. | 07 F 00 00000 | Основное мероприятие «Реализация мероприятий по капитальному ремонту общего имущества многоквартирных домов, расположенных на территории Астраханской области» государственной программы «Улучшение качества предоставления жилищно-коммунальных услуг на территории Астраханской области» |
| 345. | 07 F 00 70620 | Субсидия на обеспечение деятельности некоммерческой организации - регионального оператора капитального ремонта многоквартирных домов в рамках основного мероприятия «Реализация мероприятий по капитальному ремонту общего имущества многоквартирных домов, расположенных на территории Астраханской области» государственной программы «Улучшение качества предоставления жилищно-коммунальных услуг на территории Астраханской области» |
| 346. | 07 F 00 72020 | Проведение капитального ремонта в многоквартирном доме, в котором требовалось проведение капитального ремонта на дату приватизации первого жилого помещения в рамках основного мероприятия «Реализация мероприятий по капитальному ремонту общего имущества многоквартирных домов, расположенных на территории Астраханской области» государственной программы «Улучшение качества предоставления жилищно-коммунальных услуг на территории Астраханской области» |
| 347. | 07 F 00 72040 | Проведение капитального ремонта в многоквартирных домах при ликвидации последствий аварии, иных чрезвычайных ситуаций природного или техногенного характера в рамках основного мероприятия «Реализация мероприятий по капитальному ремонту общего имущества многоквартирных домов, расположенных на территории Астраханской области» государственной программы «Улучшение качества предоставления жилищно-коммунальных услуг на территории Астраханской области» |
| 348. | 07 Z 00 00000 | Основные мероприятия по реализации региональных проектов в рамках национальных проектов государственной программы «Улучшение качества предоставления жилищно-коммунальных услуг на территории Астраханской области» |
| 349. | 07 Z G0 00000 | Основные мероприятия по реализации региональных проектов в рамках национального проекта «Экология» государственной программы «Улучшение качества предоставления жилищно-коммунальных услуг на территории Астраханской области» |
| 350. | 07 Z G1 00000 | Основное мероприятие по реализации регионального проекта «Чистая страна (Астраханская область)» в рамках национального проекта «Экология» государственной программы «Улучшение качества предоставления жилищно-коммунальных услуг на территории Астраханской области» |
| 351. | 07 Z G1 60200 | Субсидии муниципальным образованиям Астраханской области на реализацию мероприятий экологической реабилитации объектов накопленного вреда окружающей среде в рамках основного мероприятия по реализации регионального проекта «Чистая страна (Астраханская область)» в рамках национального проекта «Экология» государственной программы «Улучшение качества предоставления жилищно-коммунальных услуг на территории Астраханской области» |
| 352. | 07 Z G5 00000 | Основное мероприятие по реализации регионального проекта «Чистая вода (Астраханская область)» в рамках национального проекта «Экология» государственной программы «Улучшение качества предоставления жилищно-коммунальных услуг на территории Астраханской области» |
| 353. | 07 Z G5 52430 | Строительство и реконструкция (модернизация) объектов питьевого водоснабжения в рамках основного мероприятия по реализации регионального проекта «Чистая вода (Астраханская область)» в рамках национального проекта «Экология» государственной программы «Улучшение качества предоставления жилищно-коммунальных услуг на территории Астраханской области» |
| 354. | 08 0 00 00000 | Государственная программа «Развитие промышленности и транспортной системы Астраханской области» |
| 355. | 08 1 00 00000 | Подпрограмма «Развитие промышленности Астраханской области и повышение ее конкурентоспособности» государственной программы «Развитие промышленности и транспортной системы Астраханской области» |
| 356. | 08 1 00 71010 | Субсидии промышленным предприятиям на возмещение части затрат на реализацию мероприятий по модернизации и техническому перевооружению производственных мощностей в рамках подпрограммы «Развитие промышленности Астраханской области и повышение ее конкурентоспособности» государственной программы «Развитие промышленности и транспортной системы Астраханской области» |
| 357. | 08 1 00 81940 | Создание регионального фонда развития промышленности в рамках подпрограммы «Развитие промышленности Астраханской области и повышение ее конкурентоспособности» государственной программы «Развитие промышленности и транспортной системы Астраханской области» |
| 358. | 08 2 00 00000 | Подпрограмма «Комплексное развитие Астраханского воднотранспортного узла» государственной программы «Развитие промышленности и транспортной системы Астраханской области» |
| 359. | 08 2 00 70040 | Возмещение недополученных доходов в связи с оказанием услуг населению по перевозке пассажиров и их багажа внутренним водным транспортом общего пользования по согласованному маршруту и размеру провозной платы в рамках подпрограммы «Комплексное развитие Астраханского воднотранспортного узла» государственной программы «Развитие промышленности и транспортной системы Астраханской области» |
| 360. | 08 2 00 71070 | Возмещение затрат на приобретение судов внутреннего водного транспорта общего пользования, предназначенных для перевозки пассажиров и их багажа, в рамках подпрограммы «Комплексное развитие Астраханского воднотранспортного узла» государственной программы «Развитие промышленности и транспортной системы Астраханской области» |
| 361. | 08 2 00 71890 | Обустройство и содержание остановочных пунктов (причалов) по маршрутам следования внутреннего водного транспорта общего пользования, осуществляющего перевозки пассажиров и их багажа на территории Астраханской области, в рамках подпрограммы «Комплексное развитие Астраханского воднотранспортного узла» государственной программы «Развитие промышленности и транспортной системы Астраханской области» |
| 362. | 08 3 00 00000 | Подпрограмма «Повышение безопасности дорожного движения в Астраханской области» государственной программы «Развитие промышленности и транспортной системы Астраханской области» |
| 363. | 08 3 00 71870 | Предоставление субсидий юридическим лицам согласно условиям и срокам, предусмотренным концессионным соглашением на реализацию концессионного соглашения в целях проектирования, создания и эксплуатации элемента обустройства автомобильных дорог - автоматизированной системы видеоконтроля дорожной ситуации, фотовидеофиксации нарушений правил дорожного движения, контроля за движением тяжеловесных и (или) крупногабаритных транспортных средств на территории Астраханской области, в рамках подпрограммы «Повышение безопасности дорожного движения в Астраханской области» государственной программы «Развитие промышленности и транспортной системы Астраханской области» |
| 364. | 08 3 00 81230 | Финансовое обеспечение мероприятий, направленных на повышение безопасности дорожного движения в Астраханской области, в рамках подпрограммы «Повышение безопасности дорожного движения в Астраханской области» государственной программы «Развитие промышленности и транспортной системы Астраханской области» |
| 365. | 08 4 00 00000 | Подпрограмма «Внедрение спутниковых навигационных технологий с использованием системы ГЛОНАСС и других результатов космической деятельности в интересах социально-экономического развития Астраханской области» государственной программы «Развитие промышленности и транспортной системы Астраханской области» |
| 366. | 08 4 00 10510 | Расходы на обеспечение деятельности (оказание услуг) государственных учреждений (организаций) Астраханской области, в том числе на предоставление бюджетным и автономным учреждениям (организациям) субсидий, в рамках подпрограммы «Внедрение спутниковых навигационных технологий с использованием системы ГЛОНАСС и других результатов космической деятельности в интересах социально-экономического развития Астраханской области» государственной программы «Развитие промышленности и транспортной системы Астраханской области» |
| 367. | 08 5 00 00000 | Подпрограмма «Развитие пассажирского транспорта в Астраханской области» государственной программы «Развитие промышленности и транспортной системы Астраханской области» |
| 368. | 08 5 00 70780 | Возмещение недополученных доходов в связи с оказанием услуг населению по перевозке пассажиров на территории Российской Федерации воздушными судами в салонах экономического класса с территории Астраханской области и (или) на территорию Астраханской области в рамках подпрограммы «Развитие пассажирского транспорта в Астраханской области» государственной программы «Развитие промышленности и транспортной системы Астраханской области» |
| 369. | 08 5 00 71900 | Возмещение недополученных доходов в связи с оказанием услуг населению по перевозке пассажиров и их багажа автомобильным транспортом по межмуниципальным маршрутам регулярных перевозок на территории Астраханской области по регулируемым тарифам в рамках подпрограммы «Развитие пассажирского транспорта в Астраханской области» государственной программы «Развитие промышленности и транспортной системы Астраханской области» |
| 370. | 08 Б 00 00000 | Ведомственная целевая программа «Создание условий для устойчивого развития промышленного и транспортного комплексов, а также эффективного использования природных ресурсов Астраханской области» государственной программы «Развитие промышленности и транспортной системы Астраханской области» |
| 371. | 08 Б 00 00010 | Расходы на обеспечение функций органов государственной власти Астраханской области в рамках ведомственной целевой программы «Создание условий для устойчивого развития промышленного и транспортного комплексов, а также эффективного использования природных ресурсов Астраханской области» государственной программы «Развитие промышленности и транспортной системы Астраханской области» |
| 372. | 08 Б 00 00120 | Диспансеризация работников органов государственной власти Астраханской области в рамках ведомственной целевой программы «Создание условий для устойчивого развития промышленного и транспортного комплексов, а также эффективного использования природных ресурсов Астраханской области» государственной программы «Развитие промышленности и транспортной системы Астраханской области» |
| 373. | 08 Б 00 00140 | Материально-техническое обеспечение реализации отдельных полномочий Астраханской области в рамках ведомственной целевой программы «Создание условий для устойчивого развития промышленного и транспортного комплексов, а также эффективного использования природных ресурсов Астраханской области» государственной программы «Развитие промышленности и транспортной системы Астраханской области» |
| 374. | 09 0 00 00000 | Государственная программа «Развитие культуры и туризма в Астраханской области» |
| 375. | 09 1 00 00000 | Подпрограмма «Культура и искусство Астраханской области» государственной программы «Развитие культуры и туризма в Астраханской области» |
| 376. | 09 1 00 81160 | Проведение мероприятий в сфере культуры, искусства и кинематографии в рамках подпрограммы «Культура и искусство Астраханской области» государственной программы «Развитие культуры и туризма в Астраханской области» |
| 377. | 09 2 00 00000 | Подпрограмма «Сохранение и популяризация объектов историко-культурного и археологического наследия Астраханской области» государственной программы «Развитие культуры и туризма в Астраханской области» |
| 378. | 09 2 00 81140 | Мероприятия по обеспечению сохранности и популяризации объектов историко-культурного и археологического наследия Астраханской области в рамках подпрограммы «Сохранение и популяризация объектов историко-культурного и археологического наследия Астраханской области» государственной программы «Развитие культуры и туризма в Астраханской области» |
| 379. | 09 3 00 00000 | Подпрограмма «Укрепление материально-технической базы государственных учреждений культуры и искусства Астраханской области» государственной программы «Развитие культуры и туризма в Астраханской области» |
| 380. | 09 3 00 81150 | Мероприятия по улучшению материально-технической базы государственных учреждений культуры и искусства Астраханской области в рамках подпрограммы «Укрепление материально-технической базы государственных учреждений культуры и искусства Астраханской области» государственной программы «Развитие культуры и туризма в Астраханской области» |
| 381. | 09 4 00 00000 | Подпрограмма «Развитие культуры села Астраханской области» государственной программы «Развитие культуры и туризма в Астраханской области» |
| 382. | 09 4 00 40010 | Капитальные вложения в объекты государственной собственности Астраханской области в рамках подпрограммы «Развитие культуры села Астраханской области» государственной программы «Развитие культуры и туризма в Астраханской области» |
| 383. | 09 4 00 R4670 | Обеспечение развития и укрепления материально-технической базы домов культуры в населенных пунктах с числом жителей до 50 тысяч человек в рамках подпрограммы «Развитие культуры села Астраханской области» государственной программы «Развитие культуры и туризма в Астраханской области» |
| 384. | 09 4 00 R5190 | Государственная поддержка отрасли культуры в рамках подпрограммы «Развитие культуры села Астраханской области» государственной программы «Развитие культуры и туризма в Астраханской области» |
| 385. | 09 4 00 60320 | Субсидии муниципальным образованиям Астраханской области на развитие механизмов государственной поддержки отрасли культуры сельских поселений Астраханской области в рамках подпрограммы «Развитие культуры села Астраханской области» государственной программы «Развитие культуры и туризма в Астраханской области» |
| 386. | 09 4 00 61170 | Субсидии муниципальным образованиям Астраханской области на реализацию мероприятий по развитию и популяризации традиционной народной культуры Астраханской области в рамках подпрограммы «Развитие культуры села Астраханской области» государственной программы «Развитие культуры и туризма в Астраханской области» |
| 387. | 09 5 00 00000 | Подпрограмма «Развитие туризма в Астраханской области» государственной программы «Развитие культуры и туризма в Астраханской области» |
| 388. | 09 5 00 80220 | Организация и проведение мероприятий, направленных на развитие туризма в Астраханской области, в рамках подпрограммы «Развитие туризма в Астраханской области» государственной программы «Развитие культуры и туризма в Астраханской области» |
| 389. | 09 Z 00 00000 | Основные мероприятия по реализации региональных проектов в рамках национальных проектов государственной программы «Развитие культуры и туризма в Астраханской области» |
| 390. | 09 Z A0 00000 | Основные мероприятия по реализации региональных проектов в рамках национального проекта «Культура» государственной программы «Развитие культуры и туризма в Астраханской области» |
| 391. | 09 Z A1 00000 | Основное мероприятие по реализации регионального проекта «Обеспечение качественно нового уровня развития инфраструктуры культуры («Культурная среда») (Астраханская область)» в рамках национального проекта «Культура» государственной программы «Развитие культуры и туризма в Астраханской области» |
| 392. | 09 Z A1 54540 | Создание модельных муниципальных библиотек в рамках основного мероприятия по реализации регионального проекта «Обеспечение качественно нового уровня развития инфраструктуры культуры («Культурная среда») (Астраханская область)» в рамках национального проекта «Культура» государственной программы «Развитие культуры и туризма в Астраханской области» |
| 393. | 09 Z A1 54560 | Модернизация театров юного зрителя и театров кукол в рамках основного мероприятия по реализации регионального проекта «Обеспечение качественно нового уровня развития инфраструктуры культуры («Культурная среда») (Астраханская область)» в рамках национального проекта «Культура» государственной программы «Развитие культуры и туризма в Астраханской области» |
| 394. | 09 Z A1 55190 | Государственная поддержка отрасли культуры в рамках основного мероприятия по реализации регионального проекта «Обеспечение качественно нового уровня развития инфраструктуры культуры («Культурная среда») (Астраханская область)» в рамках национального проекта «Культура» государственной программы «Развитие культуры и туризма в Астраханской области» |
| 395. | 09 Z A1 5519C | Государственная поддержка отрасли культуры (Комплексные мероприятия, направленные на создание и модернизацию учреждений культурно-досугового типа в сельской местности, включая обеспечение инфраструктуры (в том числе строительство, реконструкцию и капитальный ремонт зданий), приобретение оборудования для оснащения учреждений и привлечение специалистов культурно-досуговой деятельности в целях обеспечения доступа к культурным ценностям и творческой самореализации жителей сельской местности) в рамках основного мероприятия по реализации регионального проекта «Обеспечение качественно нового уровня развития инфраструктуры культуры («Культурная среда») (Астраханская область)» в рамках национального проекта «Культура» государственной программы «Развитие культуры и туризма в Астраханской области» |
| 396. | 09 Z A1 60290 | Субсидии муниципальным образованиям Астраханской области на софинансирование строительства и реконструкции объектов муниципальной собственности в рамках основного мероприятия по реализации регионального проекта «Обеспечение качественно нового уровня развития инфраструктуры культуры («Культурная среда») (Астраханская область)» в рамках национального проекта «Культура» государственной программы «Развитие культуры и туризма в Астраханской области» |
| 397. | 09 Z A1 81140 | Мероприятия по обеспечению сохранности и популяризации объектов историко-культурного и археологического наследия Астраханской области в рамках основного мероприятия по реализации регионального проекта «Обеспечение качественно нового уровня развития инфраструктуры культуры («Культурная среда») (Астраханская область)» в рамках национального проекта «Культура» государственной программы «Развитие культуры и туризма в Астраханской области» |
| 398. | 09 Z A1 81150 | Мероприятия по улучшению материально-технической базы государственных учреждений культуры и искусства Астраханской области в рамках основного мероприятия по реализации регионального проекта «Обеспечение качественно нового уровня развития инфраструктуры культуры («Культурная среда») (Астраханская область)» в рамках национального проекта «Культура» государственной программы «Развитие культуры и туризма в Астраханской области» |
| 399. | 09 Z A2 00000 | Основное мероприятие по реализации регионального проекта «Создание условий для реализации творческого потенциала нации («Творческие люди») (Астраханская область)» в рамках национального проекта «Культура» государственной программы «Развитие культуры и туризма в Астраханской области» |
| 400. | 09 Z A2 80220 | Организация и проведение мероприятий, направленных на развитие туризма в Астраханской области, в рамках основного мероприятия по реализации регионального проекта «Создание условий для реализации творческого потенциала нации («Творческие люди») (Астраханская область)» в рамках национального проекта «Культура» государственной программы «Развитие культуры и туризма в Астраханской области» |
| 401. | 09 Z A2 81160 | Проведение мероприятий в сфере культуры, искусства и кинематографии в рамках основного мероприятия по реализации регионального проекта «Создание условий для реализации творческого потенциала нации («Творческие люди») (Астраханская область)» в рамках национального проекта «Культура» государственной программы «Развитие культуры и туризма в Астраханской области» |
| 402. | 09 Z A2 81400 | Создание условий для укрепления общероссийского гражданского единства и сохранения развития этнокультурного многообразия народов России на территории Астраханской области в рамках основного мероприятия по реализации регионального проекта «Создание условий для реализации творческого потенциала нации («Творческие люди») (Астраханская область)» в рамках национального проекта «Культура» государственной программы «Развитие культуры и туризма в Астраханской области» |
| 403. | 09 Б 00 00000 | Ведомственная целевая программа «Повышение эффективности государственного управления в сфере культуры и туризма Астраханской области» государственной программы «Развитие культуры и туризма в Астраханской области» |
| 404. | 09 Б 00 00010 | Расходы на обеспечение функций органов государственной власти Астраханской области в рамках ведомственной целевой программы «Повышение эффективности государственного управления в сфере культуры и туризма Астраханской области» государственной программы «Развитие культуры и туризма в Астраханской области» |
| 405. | 09 Б 00 00120 | Диспансеризация работников органов государственной власти Астраханской области в рамках ведомственной целевой программы «Повышение эффективности государственного управления в сфере культуры и туризма Астраханской области» государственной программы «Развитие культуры и туризма в Астраханской области» |
| 406. | 09 Б 00 00140 | Материально-техническое обеспечение реализации отдельных полномочий Астраханской области в рамках ведомственной целевой программы «Повышение эффективности государственного управления в сфере культуры и туризма Астраханской области» государственной программы «Развитие культуры и туризма в Астраханской области» |

| | | |
|---|---|---|
| 407. | 09 Б 00 10510 | Расходы на обеспечение деятельности (оказание услуг) государственных учреждений (организаций) Астраханской области, в том числе на предоставление бюджетным и автономным учреждениям (организациям) субсидий, в рамках ведомственной целевой программы «Повышение эффективности государственного управления в сфере культуры и туризма Астраханской области» государственной программы «Развитие культуры и туризма в Астраханской области» |
| 408. | 09 Б 00 29011 | Меры социальной поддержки молодых специалистов в рамках ведомственной целевой программы «Повышение эффективности государственного управления в сфере культуры и туризма Астраханской области» государственной программы «Развитие культуры и туризма в Астраханской области» |
| 409. | 09 Б 00 R5170 | Поддержка творческой деятельности и техническое оснащение детских и кукольных театров в рамках ведомственной целевой программы «Повышение эффективности государственного управления в сфере культуры и туризма Астраханской области» государственной программы «Развитие культуры и туризма в Астраханской области» |
| 410. | 09 Б 00 80701 | Обеспечение бесплатным комплектом одежды, обуви, мягким инвентарем, оборудованием и единовременным денежным пособием выпускников из числа детей-сирот и детей, оставшихся без попечения родителей, в рамках ведомственной целевой программы «Повышение эффективности государственного управления в сфере культуры и туризма Астраханской области» государственной программы «Развитие культуры и туризма в Астраханской области» |
| 411. | 09 Б 00 80871 | Меры социальной поддержки детей-сирот и детей, оставшихся без попечения родителей, лиц из числа детей-сирот и детей, оставшихся без попечения родителей, а также лиц, потерявших в период обучения обоих родителей или единственного родителя, в рамках ведомственной целевой программы «Повышение эффективности государственного управления в сфере культуры и туризма Астраханской области» государственной программы «Развитие культуры и туризма в Астраханской области» |
| 412. | 09 Б 00 80950 | Стипендиальное обеспечение и другие формы материальной поддержки обучающихся в рамках ведомственной целевой программы «Повышение эффективности государственного управления в сфере культуры и туризма Астраханской области» государственной программы «Развитие культуры и туризма в Астраханской области» |
| 413. | 10 0 00 00000 | Государственная программа «Развитие физической культуры и спорта в Астраханской области» |
| 414. | 10 1 00 00000 | Подпрограмма «Развитие массового спорта и физкультурно-оздоровительного движения в Астраханской области» государственной программы «Развитие физической культуры и спорта в Астраханской области» |
| 415. | 10 1 00 40010 | Капитальные вложения в объекты государственной собственности Астраханской области в рамках подпрограммы «Развитие массового спорта и физкультурно-оздоровительного движения в Астраханской области» государственной программы «Развитие физической культуры и спорта в Астраханской области» |
| 416. | 10 1 00 R4260 | Реализация комплекса мероприятий, связанных с эффективным использованием тренировочных площадок после проведения чемпионата мира по футболу 2018 года в Российской Федерации в рамках подпрограммы «Развитие массового спорта и физкультурно-оздоровительного движения в Астраханской области» государственной программы «Развитие физической культуры и спорта в Астраханской области» |
| 417. | 10 1 00 82100 | Приобретение спортивного оборудования и инвентаря для занятий физической культурой и массовым спортом в рамках подпрограммы «Развитие массового спорта и физкультурно-оздоровительного движения в Астраханской области» государственной программы «Развитие физической культуры и спорта в Астраханской области» |
| 418. | 10 1 00 84260 | Мероприятия по адаптации тренировочной площадки в рамках подпрограммы «Развитие массового спорта и физкультурно-оздоровительного движения в Астраханской области» государственной программы «Развитие физической культуры и спорта в Астраханской области» |
| 419. | 10 2 00 00000 | Подпрограмма «Повышение уровня развития спорта высших достижений и системы подготовки спортивного резерва в Астраханской области» государственной программы «Развитие физической культуры и спорта в Астраханской области» |
| 420. | 10 2 00 40010 | Капитальные вложения в объекты государственной собственности Астраханской области в рамках подпрограммы «Повышение уровня развития спорта высших достижений и системы подготовки спортивного резерва в Астраханской области» государственной программы «Развитие физической культуры и спорта в Астраханской области» |
| 421. | 10 Z 00 00000 | Основные мероприятия по реализации региональных проектов в рамках национальных проектов государственной программы «Развитие физической культуры и спорта в Астраханской области» |
| 422. | 10 Z P0 00000 | Основные мероприятия по реализации региональных проектов в рамках национального проекта «Демография» государственной программы «Развитие физической культуры и спорта в Астраханской области» |
| 423. | 10 Z P5 00000 | Основное мероприятие по реализации регионального проекта «Создание для всех категорий и групп населения условий для занятий физической культурой и спортом, массовым спортом, в том числе повышение уровня обеспеченности населения объектами спорта, а также подготовка спортивного резерва (Астраханская область)» в рамках национального проекта «Демография» государственной программы «Развитие физической культуры и спорта в Астраханской области» |
| 424. | 10 Z P5 41390 | Мероприятия по созданию и модернизации объектов спортивной инфраструктуры региональной собственности для занятий физической культурой и спортом в рамках основного мероприятия по реализации регионального проекта «Создание для всех категорий и групп населения условий для занятий физической культурой и спортом, массовым спортом, в том числе повышение уровня обеспеченности населения объектами спорта, а также подготовка спортивного резерва (Астраханская область)» в рамках национального проекта «Демография» государственной программы «Развитие физической культуры и спорта в Астраханской области» |
| 425. | 10 Z P5 50810 | Государственная поддержка спортивных организаций, осуществляющих подготовку спортивного резерва для спортивных сборных команд, в том числе спортивных сборных команд Российской Федерации, в рамках основного мероприятия по реализации регионального проекта «Создание для всех категорий и групп населения условий для занятий физической культурой и спортом, массовым спортом, в том числе повышение уровня обеспеченности населения объектами спорта, а также подготовка спортивного резерва (Астраханская область)» в рамках национального проекта «Демография» государственной программы «Развитие физической культуры и спорта в Астраханской области» |
| 426. | 10 Z P5 51390 | Создание и модернизация объектов спортивной инфраструктуры региональной собственности (муниципальной собственности) для занятий физической культурой и спортом в рамках основного мероприятия по реализации регионального проекта «Создание для всех категорий и групп населения условий для занятий физической культурой и спортом, массовым спортом, в том числе повышение уровня обеспеченности населения объектами спорта, а также подготовка спортивного резерва (Астраханская область)» в рамках национального проекта «Демография» государственной программы «Развитие физической культуры и спорта в Астраханской области» |
| 427. | 10 Z P5 52280 | Оснащение объектов спортивной инфраструктуры спортивно-технологическим оборудованием в рамках основного мероприятия по реализации регионального проекта «Создание для всех категорий и групп населения условий для занятий физической культурой и спортом, массовым спортом, в том числе повышение уровня обеспеченности населения объектами спорта, а также подготовка спортивного резерва (Астраханская область)» в рамках национального проекта «Демография» государственной программы «Развитие физической культуры и спорта в Астраханской области» |
| 428. | 10 Z P5 52290 | Приобретение спортивного оборудования и инвентаря для приведения организаций спортивной подготовки в нормативное состояние в рамках основного мероприятия по реализации регионального проекта «Создание для всех категорий и групп населения условий для занятий физической культурой и спортом, массовым спортом, в том числе повышение уровня обеспеченности населения объектами спорта, а также подготовка спортивного резерва (Астраханская область)» в рамках национального проекта «Демография» государственной программы «Развитие физической культуры и спорта в Астраханской области» |
| 429. | 10 Z P5 54950 | Реализация федеральной целевой программы «Развитие физической культуры и спорта в Российской Федерации на 2016 - 2020 годы» в рамках основного мероприятия по реализации регионального проекта «Создание для всех категорий и групп населения условий для занятий физической культурой и спортом, массовым спортом, в том числе повышение уровня обеспеченности населения объектами спорта, а также подготовка спортивного резерва (Астраханская область)» в рамках национального проекта «Демография» государственной программы «Развитие физической культуры и спорта в Астраханской области» |
| 430. | 10 Z P5 66090 | Субсидии муниципальным образованиям Астраханской области на обеспечение уровня финансирования организаций, осуществляющих спортивную подготовку в соответствии с требованиями федеральных стандартов спортивной подготовки, в рамках основного мероприятия по реализации регионального проекта «Создание для всех категорий и групп населения условий для занятий физической культурой и спортом, массовым спортом, в том числе повышение уровня обеспеченности населения объектами спорта, а также подготовка спортивного резерва (Астраханская область)» в рамках национального проекта «Демография» государственной программы «Развитие физической культуры и спорта в Астраханской области» |
| 431. | 10 Z P5 82260 | Организация спортивно-массовой работы и подготовка спортивного резерва в рамках основного мероприятия по реализации регионального проекта «Создание для всех категорий и групп населения условий для занятий физической культурой и спортом, массовым спортом, в том числе повышение уровня обеспеченности населения объектами спорта, а также подготовка спортивного резерва (Астраханская область)» в рамках национального проекта «Демография» государственной программы «Развитие физической культуры и спорта в Астраханской области» |
| 432. | 10 Г 00 00000 | Ведомственная целевая программа «Повышение эффективности деятельности в осуществлении организации спортивного движения в Астраханской области» государственной программы «Развитие физической культуры и спорта в Астраханской области» |
| 433. | 10 Г 00 00010 | Расходы на обеспечение функций органов государственной власти Астраханской области в рамках ведомственной целевой программы «Повышение эффективности деятельности в осуществлении организации спортивного движения в Астраханской области» государственной программы «Развитие физической культуры и спорта в Астраханской области» |
| 434. | 10 Г 00 00120 | Диспансеризация работников органов государственной власти Астраханской области в рамках ведомственной целевой программы «Повышение эффективности деятельности в осуществлении организации спортивного движения в Астраханской области» государственной программы «Развитие физической культуры и спорта в Астраханской области» |
| 435. | 10 Г 00 00140 | Материально-техническое обеспечение реализации отдельных полномочий Астраханской области в рамках ведомственной целевой программы «Повышение эффективности деятельности в осуществлении организации спортивного движения в Астраханской области» государственной программы «Развитие физической культуры и спорта в Астраханской области» |
| 436. | 10 Г 00 10510 | Расходы на обеспечение деятельности (оказание услуг) государственных учреждений (организаций) Астраханской области, в том числе на предоставление бюджетным и автономным учреждениям (организациям) субсидий, в рамках ведомственной целевой программы «Повышение эффективности деятельности в осуществлении организации спортивного движения в Астраханской области» государственной программы «Развитие физической культуры и спорта в Астраханской области» |
| 437. | 10 Г 00 80640 | Повышение качества предоставления услуг в области физической культуры и спорта в рамках ведомственной целевой программы «Повышение эффективности деятельности в осуществлении организации спортивного движения в Астраханской области» государственной программы «Развитие физической культуры и спорта в Астраханской области» |
| 438. | 11 0 00 00000 | Государственная программа «Информационное общество Астраханской области» |
| 439. | 11 1 00 00000 | Подпрограмма «Информатизация Астраханской области» государственной программы «Информационное общество Астраханской области» |
| 440. | 11 1 00 R0280 | Поддержка региональных проектов в сфере информационных технологий в рамках подпрограммы «Информатизация Астраханской области» государственной программы «Информационное общество Астраханской области» |
| 441. | 11 1 00 80650 | Реализация мероприятий по информатизации Астраханской области в рамках подпрограммы «Информатизация Астраханской области» государственной программы «Информационное общество Астраханской области» |
| 442. | 11 2 00 00000 | Подпрограмма «Цифровая экономика Астраханской области» государственной программы «Информационное общество Астраханской области» |
| 443. | 11 2 00 81450 | Реализация мероприятий по развитию цифровой экономики в Астраханской области в рамках подпрограммы «Цифровая экономика Астраханской области» государственной программы «Информационное общество Астраханской области» |
| 444. | 11 Z 00 00000 | Основные мероприятия по реализации региональных проектов в рамках национальных проектов государственной программы «Информационное общество Астраханской области» |
| 445. | 11 Z D0 00000 | Основные мероприятия по реализации региональных проектов в рамках национального проекта «Цифровая экономика» государственной программы «Информационное общество Астраханской области» |
| 446. | 11 Z D6 00000 | Основное мероприятие по реализации регионального проекта «Цифровое государственное управление (Астраханская область)» в рамках национального проекта «Цифровая экономика» государственной программы «Информационное общество Астраханской области» |
| 447. | 11 Z D6 50080 | Обеспечение развития системы межведомственного электронного взаимодействия на территориях субъектов Российской Федерации в рамках основного мероприятия по реализации регионального проекта «Цифровое государственное управление (Астраханская область)» в рамках национального проекта «Цифровая экономика» государственной программы «Информационное общество Астраханской области» |
| 448. | 12 0 00 00000 | Государственная программа «Охрана окружающей среды Астраханской области» |
| 449. | 12 5 00 00000 | Подпрограмма «Развитие водохозяйственного комплекса Астраханской области» государственной программы «Охрана окружающей среды Астраханской области» |
| 450. | 12 5 00 51280 | Осуществление отдельных полномочий в области водных отношений в рамках подпрограммы «Развитие водохозяйственного комплекса Астраханской области» государственной программы «Охрана окружающей среды Астраханской области» |
| 451. | 12 5 00 60290 | Субсидии муниципальным образованиям Астраханской области на софинансирование строительства и реконструкции объектов муниципальной собственности в рамках подпрограммы «Развитие водохозяйственного комплекса Астраханской области» государственной программы «Охрана окружающей среды Астраханской области» |
| 452. | 12 8 00 00000 | Подпрограмма «О сохранении и воспроизводстве охотничьих ресурсов в Астраханской области» государственной программы «Охрана окружающей среды Астраханской области» |
| 453. | 12 8 00 10510 | Расходы на обеспечение деятельности (оказание услуг) государственных учреждений (организаций) Астраханской области, в том числе на предоставление бюджетным и автономным учреждениям (организациям) субсидий, в рамках подпрограммы «О сохранении и воспроизводстве охотничьих ресурсов в Астраханской области» государственной программы «Охрана окружающей среды Астраханской области» |
| 454. | 12 D 00 00000 | Основное мероприятие «Обеспечение использования, охраны, защиты и воспроизводства лесов» государственной программы «Охрана окружающей среды Астраханской области» |
| 455. | 12 D 00 51290 | Осуществление отдельных полномочий в области лесных отношений в рамках основного мероприятия «Обеспечение использования, охраны, защиты и воспроизводства лесов» государственной программы «Охрана окружающей среды Астраханской области» |
| 456. | 12 Z 00 00000 | Основные мероприятия по реализации региональных проектов в рамках национальных проектов государственной программы «Охрана окружающей среды Астраханской области» |
| 457. | 12 Z G0 00000 | Основные мероприятия по реализации региональных проектов в рамках национального проекта «Экология» государственной программы «Охрана окружающей среды Астраханской области» |
| 458. | 12 Z G6 00000 | Основное мероприятие по реализации регионального проекта «Оздоровление Волги (Астраханская область)» в рамках национального проекта «Экология» государственной программы «Охрана окружающей среды Астраханской области» |
| 459. | 12 Z G6 40010 | Капитальные вложения в объекты государственной собственности Астраханской области в рамках основного мероприятия по реализации регионального проекта «Оздоровление Волги (Астраханская область)» в рамках национального проекта «Экология» государственной программы «Охрана окружающей среды Астраханской области» |
| 460. | 12 Z G6 42410 | Мероприятия по обеспечению устойчивого функционирования водохозяйственного комплекса Нижней Волги в рамках основного мероприятия по реализации регионального проекта «Оздоровление Волги (Астраханская область)» в рамках национального проекта «Экология» государственной программы «Охрана окружающей среды Астраханской области» |
| 461. | 12 Z G6 50130 | Сокращение доли загрязненных сточных вод в рамках основного мероприятия по реализации регионального проекта «Оздоровление Волги (Астраханская область)» в рамках национального проекта «Экология» государственной программы «Охрана окружающей среды Астраханской области» |
| 462. | 12 Z G6 52410 | Обеспечение устойчивого функционирования водохозяйственного комплекса Нижней Волги в рамках основного мероприятия по реализации регионального проекта «Оздоровление Волги (Астраханская область)» в рамках национального проекта «Экология» государственной программы «Охрана окружающей среды Астраханской области» |
| 463. | 12 Z G6 53010 | Обеспечение устойчивого функционирования водохозяйственного комплекса Нижней Волги в рамках переданных полномочий Российской Федерации субъектам Российской Федерации в области водных отношений в рамках основного мероприятия по реализации регионального проекта «Оздоровление Волги (Астраханская область)» в рамках национального проекта «Экология» государственной программы «Охрана окружающей среды Астраханской области» |
| 464. | 12 Z G6 55000 | Ликвидация (рекультивация) объектов накопленного экологического вреда, представляющих угрозу реке Волге, в рамках основного мероприятия по реализации регионального проекта «Оздоровление Волги (Астраханская область)» в рамках национального проекта «Экология» государственной программы «Охрана окружающей среды Астраханской области» |
| 465. | 12 Z G6 81910 | Мероприятия по разработке проектно-сметной документации в рамках основного мероприятия по реализации регионального проекта «Оздоровление Волги (Астраханская область)» в рамках национального проекта «Экология» государственной программы «Охрана окружающей среды Астраханской области» |
| 466. | 12 Z G9 00000 | Основное мероприятие по реализации регионального проекта «Сохранение биологического разнообразия и развитие экологического туризма (Астраханская область)» в рамках национального проекта «Экология» государственной программы «Охрана окружающей среды Астраханской области» |
| 467. | 12 Z G9 81970 | Создание и обустройство инфраструктуры экологического туризма на особо охраняемых природных территориях регионального значения в рамках основного мероприятия по реализации регионального проекта «Сохранение биологического разнообразия и развитие экологического туризма (Астраханская область)» в рамках национального проекта «Экология» государственной программы «Охрана окружающей среды Астраханской области» |
| 468. | 12 Z G9 81990 | Создание особо охраняемых природных территорий регионального значения в рамках основного мероприятия по реализации регионального проекта «Сохранение биологического разнообразия и развитие экологического туризма (Астраханская область)» в рамках национального проекта «Экология» государственной программы «Охрана окружающей среды Астраханской области» |
| 469. | 12 Z G9 82350 | Сохранение особо ценного вида - антилопы Сайги популяции Северо-Западного Прикаспия в рамках основного мероприятия по реализации регионального проекта «Сохранение биологического разнообразия и развитие экологического туризма (Астраханская область)» в рамках национального проекта «Экология» государственной программы «Охрана окружающей среды Астраханской области» |
| 470. | 12 Z GA 00000 | Основное мероприятие по реализации регионального проекта «Сохранение лесов (Астраханская область)» в рамках национального проекта «Экология» государственной программы «Охрана окружающей среды Астраханской области» |
| 471. | 12 Z GA 54290 | Увеличение площади лесовосстановления в рамках основного мероприятия по реализации регионального проекта «Сохранение лесов (Астраханская область)» в рамках национального проекта «Экология» государственной программы «Охрана окружающей среды Астраханской области» |
| 472. | 12 Z GA 54300 | Оснащение учреждений, выполняющих мероприятия по воспроизводству лесов, специализированной лесохозяйственной техникой и оборудованием для проведения комплекса мероприятий по лесовосстановлению и лесоразведению в рамках основного мероприятия по реализации регионального проекта «Сохранение лесов (Астраханская область)» в рамках национального проекта «Экология» государственной программы «Охрана окружающей среды Астраханской области» |
| 473. | 12 Z GA 54320 | Оснащение специализированных учреждений органов государственной власти субъектов Российской Федерации лесопожарной техникой и оборудованием для проведения комплекса мероприятий по охране лесов от пожаров в рамках основного мероприятия по реализации регионального проекта «Сохранение лесов (Астраханская область)» в рамках национального проекта «Экология» государственной программы «Охрана окружающей среды Астраханской области» |
| 474. | 12 Б 00 00000 | Ведомственная целевая программа «Охрана территорий и обеспечение экологической безопасности Астраханской области» государственной программы «Охрана окружающей среды Астраханской области» |
| 475. | 12 Б 00 00010 | Расходы на обеспечение функций органов государственной власти Астраханской области в рамках ведомственной целевой программы «Охрана территорий и обеспечение экологической безопасности Астраханской области» государственной программы «Охрана окружающей среды Астраханской области» |
| 476. | 12 Б 00 00120 | Диспансеризация работников органов государственной власти Астраханской области в рамках ведомственной целевой программы «Охрана территорий и обеспечение экологической безопасности Астраханской области» государственной программы «Охрана окружающей среды Астраханской области» |
| 477. | 12 Б 00 00140 | Материально-техническое обеспечение реализации отдельных полномочий Астраханской области в рамках ведомственной целевой программы «Охрана территорий и обеспечение экологической безопасности Астраханской области» государственной программы «Охрана окружающей среды Астраханской области» |
| 478. | 12 Б 00 10510 | Расходы на обеспечение деятельности (оказание услуг) государственных учреждений (организаций) Астраханской области, в том числе на предоставление бюджетным и автономным учреждениям (организациям) субсидий, в рамках ведомственной целевой программы «Охрана территорий и обеспечение экологической безопасности Астраханской области» государственной программы «Охрана окружающей среды Астраханской области» |
| 479. | 12 Б 00 59200 | Осуществление полномочий Российской Федерации в области охраны и использования объектов животного мира (за исключением охотничьих ресурсов и водных биологических ресурсов) в рамках ведомственной целевой программы «Охрана территорий и обеспечение экологической безопасности Астраханской области» государственной программы «Охрана окружающей среды Астраханской области» |
| 480. | 12 Б 00 59700 | Осуществление переданных полномочий Российской Федерации в области охраны и использования охотничьих ресурсов в рамках ведомственной целевой программы «Охрана территорий и обеспечение экологической безопасности Астраханской области» государственной программы «Охрана окружающей среды Астраханской области» |

| | | |
|---|---|---|
| 481. | 12 Б 00 60010 | Иные межбюджетные трансферты муниципальным образованиям Астраханской области на возмещение расходов собственников, владельцев и пользователей земельных участков, на которых находятся памятники природы, на обеспечение установленного режима особой охраны памятников природы Астраханской области, в рамках ведомственной целевой программы «Охрана территорий и обеспечение экологической безопасности Астраханской области» государственной программы «Охрана окружающей среды Астраханской области» |
| 482. | 12 Б 00 70410 | Субсидии в целях возмещения расходов собственников, владельцев и пользователей земельных участков, на которых находятся памятники природы, на обеспечение установленного режима особой охраны памятников природы регионального значения Астраханской области, в рамках ведомственной целевой программы «Охрана территорий и обеспечение экологической безопасности Астраханской области» государственной программы «Охрана окружающей среды Астраханской области» |
| 483. | 14 0 00 00000 | Государственная программа «Молодежь Астраханской области» |
| 484. | 14 1 00 00000 | Подпрограмма «Создание условий для гражданского становления, эффективной социализации и самореализации молодых граждан» государственной программы «Молодежь Астраханской области» |
| 485. | 14 1 00 80660 | Мероприятия в области молодежной политики в рамках подпрограммы «Создание условий для гражданского становления, эффективной социализации и самореализации молодых граждан» государственной программы «Молодежь Астраханской области» |
| 486. | 14 2 00 00000 | Подпрограмма «Обеспечение жильем молодых семей в Астраханской области» государственной программы «Молодежь Астраханской области» |
| 487. | 14 2 00 R4970 | Реализация мероприятий по обеспечению жильем молодых семей в рамках подпрограммы «Обеспечение жильем молодых семей в Астраханской области» государственной программы «Молодежь Астраханской области» |
| 488. | 14 Б 00 00000 | Ведомственная целевая программа «Реализация молодежных проектов, повышение квалификации сотрудников, обеспечение функционирования агентства по делам молодежи Астраханской области» государственной программы «Молодежь Астраханской области» |
| 489. | 14 Б 00 00010 | Расходы на обеспечение функций органов государственной власти Астраханской области в рамках ведомственной целевой программы «Реализация молодежных проектов, повышение квалификации сотрудников, обеспечение функционирования агентства по делам молодежи Астраханской области» государственной программы «Молодежь Астраханской области» |
| 490. | 14 Б 00 00120 | Диспансеризация работников органов государственной власти Астраханской области в рамках ведомственной целевой программы «Реализация молодежных проектов, повышение квалификации сотрудников, обеспечение функционирования агентства по делам молодежи Астраханской области» государственной программы «Молодежь Астраханской области» |
| 491. | 14 Б 00 00140 | Материально-техническое обеспечение реализации отдельных полномочий Астраханской области в рамках ведомственной целевой программы «Реализация молодежных проектов, повышение квалификации сотрудников, обеспечение функционирования агентства по делам молодежи Астраханской области» государственной программы «Молодежь Астраханской области» |
| 492. | 14 Б 00 10510 | Расходы на обеспечение деятельности (оказание услуг) государственных учреждений (организаций) Астраханской области, в том числе на предоставление бюджетным и автономным учреждениям (организациям) субсидий, в рамках ведомственной целевой программы «Реализация молодежных проектов, повышение квалификации сотрудников, обеспечение функционирования агентства по делам молодежи Астраханской области» государственной программы «Молодежь Астраханской области» |
| 493. | 14 Б 00 80930 | Осуществление государственными учреждениями (организациями) Астраханской области полномочий по исполнению публичных обязательств перед физическими лицами, подлежащих исполнению в денежной форме, в рамках ведомственной целевой программы «Реализация молодежных проектов, повышение квалификации сотрудников, обеспечение функционирования агентства по делам молодежи Астраханской области» государственной программы «Молодежь Астраханской области» |
| 494. | 15 0 00 00000 | Государственная программа «Развитие казачества на территории Астраханской области» |
| 495. | 15 1 00 00000 | Подпрограмма «Поддержка казачества на территории Астраханской области» государственной программы «Развитие казачества на территории Астраханской области» |
| 496. | 15 1 00 70130 | Поддержка казачьих обществ на территории Астраханской области, внесенных в государственный реестр казачьих обществ в Российской Федерации, в рамках подпрограммы «Поддержка казачества на территории Астраханской области» государственной программы «Развитие казачества на территории Астраханской области» |
| 497. | 15 1 00 80670 | Проведение мероприятий, направленных на развитие казачества на территории Астраханской области, в рамках подпрограммы «Поддержка казачества на территории Астраханской области» государственной программы «Развитие казачества на территории Астраханской области» |
| 498. | 16 0 00 00000 | Государственная программа «Содействие занятости населения Астраханской области» |
| 499. | 16 1 00 00000 | Подпрограмма «Активная политика занятости населения и социальная поддержка безработных граждан» государственной программы «Содействие занятости населения Астраханской области» |
| 500. | 16 1 00 52900 | Социальные выплаты безработным гражданам в соответствии с Законом Российской Федерации от 19 апреля 1991 года № 1032-1 «О занятости населения в Российской Федерации» в рамках подпрограммы «Активная политика занятости населения и социальная поддержка безработных граждан» государственной программы «Содействие занятости населения Астраханской области» |
| 501. | 16 1 00 70240 | Субсидии на организацию мероприятий активной политики в сфере занятости населения в рамках подпрограммы «Активная политика занятости населения и социальная поддержка безработных граждан» государственной программы «Содействие занятости населения Астраханской области» |
| 502. | 16 1 00 80770 | Мероприятия, направленные на реализацию активной политики в сфере занятости населения Астраханской области, в рамках подпрограммы «Активная политика занятости населения и социальная поддержка безработных граждан» государственной программы «Содействие занятости населения Астраханской области» |
| 503. | 16 3 00 00000 | Подпрограмма «Содействие в поиске работы незанятым инвалидам, нуждающимся в трудоустройстве, и сопровождение инвалидов молодого возраста при трудоустройстве» государственной программы «Содействие занятости населения Астраханской области» |
| 504. | 16 3 00 70740 | Стимулирование создания и оснащения работодателями рабочих мест для трудоустройства инвалидов в рамках подпрограммы «Содействие в поиске работы незанятым инвалидам, нуждающимся в трудоустройстве, и сопровождение инвалидов молодого возраста при трудоустройстве» государственной программы «Содействие занятости населения Астраханской области» |
| 505. | 16 3 00 70750 | Стимулирование создания работодателями дополнительных рабочих мест для трудоустройства инвалидов сверх или помимо установленной квоты, в рамках подпрограммы «Содействие в поиске работы незанятым инвалидам, нуждающимся в трудоустройстве, и сопровождение инвалидов молодого возраста при трудоустройстве» государственной программы «Содействие занятости населения Астраханской области» |
| 506. | 16 3 00 81490 | Мероприятия, направленные на реализацию мер по содействию занятости инвалидов, в рамках подпрограммы «Содействие в поиске работы незанятым инвалидам, нуждающимся в трудоустройстве, и сопровождение инвалидов молодого возраста при трудоустройстве» государственной программы «Содействие занятости населения Астраханской области» |
| 507. | 16 Z 00 00000 | Основные мероприятия по реализации региональных проектов в рамках национальных проектов государственной программы «Содействие занятости населения Астраханской области» |
| 508. | 16 Z L0 00000 | Основные мероприятия по реализации региональных проектов в рамках национального проекта «Производительность труда и поддержка занятости» государственной программы «Содействие занятости населения Астраханской области» |
| 509. | 16 Z L2 00000 | Основное мероприятие по реализации регионального проекта «Адресная поддержка повышения производительности труда на предприятиях» национального проекта «Производительность труда и поддержка занятости» государственной программы «Содействие занятости населения Астраханской области» |
| 510. | 16 Z L2 52960 | Государственная поддержка субъектов Российской Федерации - участников национального проекта «Производительность труда и поддержка занятости» в рамках основного мероприятия по реализации регионального проекта «Адресная поддержка повышения производительности труда на предприятиях» в рамках национального проекта «Производительность труда и поддержка занятости» государственной программы «Содействие занятости населения Астраханской области» |
| 511. | 16 Z L3 00000 | Основное мероприятие по реализации регионального проекта «Поддержка занятости и повышение эффективности рынка труда для обеспечения роста производительности труда» национального проекта «Производительность труда и поддержка занятости» государственной программы «Содействие занятости населения Астраханской области» |
| 512. | 16 Z L3 52910 | Повышение эффективности службы занятости в рамках основного мероприятия по реализации регионального проекта «Поддержка занятости и повышение эффективности рынка труда для обеспечения роста производительности труда» в рамках национального проекта «Производительность труда и поддержка занятости» государственной программы «Содействие занятости населения Астраханской области» |
| 513. | 16 Z L3 55690 | Переобучение, повышение квалификации работников предприятий в целях поддержки занятости и повышения эффективности рынка труда в рамках основного мероприятия по реализации регионального проекта «Поддержка занятости и повышение эффективности рынка труда для обеспечения роста производительности труда» национального проекта «Производительность труда и поддержка занятости» государственной программы «Содействие занятости населения Астраханской области» |
| 514. | 16 Z P0 00000 | Основные мероприятия по реализации региональных проектов в рамках национального проекта «Демография» государственной программы «Содействие занятости населения Астраханской области» |
| 515. | 16 Z P2 00000 | Основное мероприятие по реализации регионального проекта «Содействие занятости женщин - создание условий дошкольного образования для детей в возрасте до трех лет (Астраханская область)» в рамках национального проекта «Демография» государственной программы «Содействие занятости населения Астраханской области» |
| 516. | 16 Z P2 54610 | Переобучение и повышение квалификации женщин в период отпуска по уходу за ребенком в возрасте до трех лет в рамках основного мероприятия по реализации регионального проекта «Содействие занятости женщин - создание условий дошкольного образования для детей в возрасте до трех лет (Астраханская область)» в рамках национального проекта «Демография» государственной программы «Содействие занятости населения Астраханской области» |
| 517. | 16 Z P3 00000 | Основное мероприятие по реализации регионального проекта «Разработка и реализация программы системной поддержки и повышения качества жизни граждан старшего поколения (Астраханская область)» в рамках национального проекта «Демография» государственной программы «Содействие занятости населения Астраханской области» |
| 518. | 16 Z P3 52940 | Организация профессионального обучения и дополнительного профессионального образования граждан в возрасте 50-ти лет и старше в рамках основного мероприятия по реализации регионального проекта «Разработка и реализация программы системной поддержки и повышения качества жизни граждан старшего поколения (Астраханская область)» в рамках национального проекта «Демография» государственной программы «Содействие занятости населения Астраханской области» |
| 519. | 16 Б 00 00000 | Ведомственная целевая программа «Создание условий для обеспечения занятости населения Астраханской области» государственной программы «Содействие занятости населения Астраханской области» |
| 520. | 16 Б 00 00010 | Расходы на обеспечение функций органов государственной власти Астраханской области в рамках ведомственной целевой программы «Создание условий для обеспечения занятости населения Астраханской области» государственной программы «Содействие занятости населения Астраханской области» |
| 521. | 16 Б 00 00120 | Диспансеризация работников органов государственной власти Астраханской области в рамках ведомственной целевой программы «Создание условий для обеспечения занятости населения Астраханской области» государственной программы «Содействие занятости населения Астраханской области» |
| 522. | 16 Б 00 00140 | Материально-техническое обеспечение реализации отдельных полномочий Астраханской области в рамках ведомственной целевой программы «Создание условий для обеспечения занятости населения Астраханской области» государственной программы «Содействие занятости населения Астраханской области» |
| 523. | 16 Б 00 10510 | Расходы на обеспечение деятельности (оказание услуг) государственных учреждений (организаций) Астраханской области, в том числе на предоставление бюджетным и автономным учреждениям (организациям) субсидий, в рамках ведомственной целевой программы «Создание условий для обеспечения занятости населения Астраханской области» государственной программы «Содействие занятости населения Астраханской области» |
| 524. | 17 0 00 00000 | Государственная программа «Обеспечение общественного порядка и противодействие преступности в Астраханской области» |
| 525. | 17 1 00 00000 | Подпрограмма «Профилактика правонарушений и усиление борьбы с преступностью в Астраханской области» государственной программы «Обеспечение общественного порядка и противодействие преступности в Астраханской области» |
| 526. | 17 1 00 80010 | Мероприятия по профилактике правонарушений и усилению борьбы с преступностью в рамках подпрограммы «Профилактика правонарушений и усиление борьбы с преступностью в Астраханской области» государственной программы «Обеспечение общественного порядка и противодействие преступности в Астраханской области» |
| 527. | 17 1 00 81220 | Проведение профилактической операции «Оружие» по сдаче на возмездной основе оружия, боеприпасов и взрывчатых веществ в рамках подпрограммы «Профилактика правонарушений и усиление борьбы с преступностью в Астраханской области» государственной программы «Обеспечение общественного порядка и противодействие преступности в Астраханской области» |
| 528. | 17 2 00 00000 | Подпрограмма «Профилактика экстремизма и терроризма в Астраханской области» государственной программы «Обеспечение общественного порядка и противодействие преступности в Астраханской области» |
| 529. | 17 2 00 80310 | Развитие аппаратно-программного комплекса «Безопасный город», техническое обслуживание и ремонт эксплуатируемого оборудования в рамках подпрограммы «Профилактика экстремизма и терроризма в Астраханской области» государственной программы «Обеспечение общественного порядка и противодействие преступности в Астраханской области» |
| 530. | 17 2 00 80360 | Модернизация системы обеспечения вызова экстренных оперативных служб через единый номер «112» на территории Астраханской области в рамках подпрограммы «Профилактика экстремизма и терроризма в Астраханской области» государственной программы «Обеспечение общественного порядка и противодействие преступности в Астраханской области» |
| 531. | 17 3 00 00000 | Подпрограмма «Комплексные меры противодействия злоупотреблению наркотиками и их незаконному обороту в Астраханской области» государственной программы «Обеспечение общественного порядка и противодействие преступности в Астраханской области» |
| 532. | 17 3 00 80340 | Профилактические мероприятия по противодействию злоупотреблению наркотиками в рамках подпрограммы «Комплексные меры противодействия злоупотреблению наркотиками и их незаконному обороту в Астраханской области» государственной программы «Обеспечение общественного порядка и противодействие преступности в Астраханской области» |
| 533. | 19 0 00 00000 | Государственная программа «Создание условий для обеспечения благоприятного инвестиционного климата в Астраханской области» |
| 534. | 19 1 00 00000 | Подпрограмма «Создание экономических механизмов привлечения и поддержки инвестиций в Астраханской области» государственной программы «Создание условий для обеспечения благоприятного инвестиционного климата в Астраханской области» |
| 535. | 19 1 00 80790 | Мероприятия в области региональной инвестиционной политики в рамках подпрограммы «Создание экономических механизмов привлечения и поддержки инвестиций в Астраханской области» государственной программы «Создание условий для обеспечения благоприятного инвестиционного климата в Астраханской области» |
| 536. | 20 0 00 00000 | Государственная программа «Экономическое развитие Астраханской области» |
| 537. | 20 1 00 00000 | Подпрограмма «Содействие развитию малого и среднего предпринимательства» государственной программы «Экономическое развитие Астраханской области» |
| 538. | 20 1 00 10510 | Расходы на обеспечение деятельности (оказание услуг) государственных учреждений (организаций) Астраханской области, в том числе на предоставление бюджетным и автономным учреждениям (организациям) субсидий, в рамках подпрограммы «Содействие развитию малого и среднего предпринимательства» государственной программы «Экономическое развитие Астраханской области» |
| 539. | 20 1 00 70640 | Субсидия Астраханскому фонду поддержки малого и среднего предпринимательства (микрокредитная компания) в рамках подпрограммы «Содействие развитию малого и среднего предпринимательства» государственной программы «Экономическое развитие Астраханской области» |
| 540. | 20 2 00 00000 | Подпрограмма «Содействие развитию инновационного предпринимательства в Астраханской области» государственной программы «Экономическое развитие Астраханской области» |
| 541. | 20 2 00 10510 | Расходы на обеспечение деятельности (оказание услуг) государственных учреждений (организаций) Астраханской области, в том числе на предоставление бюджетным и автономным учреждениям (организациям) субсидий, в рамках подпрограммы «Содействие развитию инновационного предпринимательства в Астраханской области» государственной программы «Экономическое развитие Астраханской области» |
| 542. | 20 3 00 00000 | Подпрограмма «Содействие развитию экспортно ориентированного предпринимательства в Астраханской области» государственной программы «Экономическое развитие Астраханской области» |
| 543. | 20 3 00 70640 | Субсидия Астраханскому фонду поддержки малого и среднего предпринимательства (микрокредитная компания) в рамках подпрограммы «Содействие развитию экспортно ориентированного предпринимательства в Астраханской области» государственной программы «Экономическое развитие Астраханской области» |
| 544. | 20 4 00 00000 | Подпрограмма «Содействие развитию молодежного предпринимательства» государственной программы «Экономическое развитие Астраханской области» |
| 545. | 20 4 00 10510 | Расходы на обеспечение деятельности (оказание услуг) государственных учреждений (организаций) Астраханской области, в том числе на предоставление бюджетным и автономным учреждениям (организациям) субсидий, в рамках подпрограммы «Содействие развитию молодежного предпринимательства» государственной программы «Экономическое развитие Астраханской области» |
| 546. | 20 Z 00 00000 | Основные мероприятия по реализации региональных проектов в рамках национальных проектов государственной программы «Экономическое развитие Астраханской области» |
| 547. | 20 Z I0 00000 | Основные мероприятия по реализации региональных проектов в рамках национального проекта «Малое и среднее предпринимательство и поддержка индивидуальной предпринимательской инициативы» государственной программы «Экономическое развитие Астраханской области» |
| 548. | 20 Z I4 00000 | Основное мероприятие по реализации регионального проекта «Расширение доступа субъектов МСП к финансовым ресурсам, в том числе к льготному финансированию» в рамках национального проекта «Малое и среднее предпринимательство и поддержка индивидуальной предпринимательской инициативы» государственной программы «Экономическое развитие Астраханской области» |
| 549. | 20 Z I4 55270 | Государственная поддержка малого и среднего предпринимательства в субъектах Российской Федерации в рамках основного мероприятия по реализации регионального проекта «Расширение доступа субъектов МСП к финансовым ресурсам, в том числе к льготному финансированию» в рамках национального проекта «Малое и среднее предпринимательство и поддержка индивидуальной предпринимательской инициативы» государственной программы «Экономическое развитие Астраханской области» |
| 550. | 20 Z I5 00000 | Основное мероприятие по реализации регионального проекта «Акселерация субъектов малого и среднего предпринимательства» в рамках национального проекта «Малое и среднее предпринимательство и поддержка индивидуальной предпринимательской инициативы» государственной программы «Экономическое развитие Астраханской области» |
| 551. | 20 Z I5 55271 | Государственная поддержка малого и среднего предпринимательства в субъектах Российской Федерации (Оказание комплекса услуг, сервисов и мер поддержки субъектам малого и среднего предпринимательства в Центре «Мой бизнес») в рамках основного мероприятия по реализации регионального проекта «Акселерация субъектов малого и среднего предпринимательства» в рамках национального проекта «Малое и среднее предпринимательство и поддержка индивидуальной предпринимательской инициативы» государственной программы «Экономическое развитие Астраханской области» |
| 552. | 20 Z I5 55272 | Государственная поддержка малого и среднего предпринимательства в субъектах Российской Федерации (Оказание поддержки экспортерам-субъектам малого и среднего предпринимательства) в рамках основного мероприятия по реализации регионального проекта «Акселерация субъектов малого и среднего предпринимательства» в рамках национального проекта «Малое и среднее предпринимательство и поддержка индивидуальной предпринимательской инициативы» государственной программы «Экономическое развитие Астраханской области» |
| 553. | 20 Z I8 00000 | Основное мероприятие по реализации регионального проекта «Популяризация предпринимательства» в рамках национального проекта «Малое и среднее предпринимательство и поддержка индивидуальной предпринимательской инициативы» государственной программы «Экономическое развитие Астраханской области» |
| 554. | 20 Z I8 55270 | Государственная поддержка малого и среднего предпринимательства в субъектах Российской Федерации в рамках основного мероприятия по реализации регионального проекта «Популяризация предпринимательства» в рамках национального проекта «Малое и среднее предпринимательство и поддержка индивидуальной предпринимательской инициативы» государственной программы «Экономическое развитие Астраханской области» |
| 555. | 20 И 00 00000 | Ведомственная целевая программа «Обеспечение эффективного управления социально-экономическим развитием Астраханской области» государственной программы «Экономическое развитие Астраханской области» |
| 556. | 20 И 00 00010 | Расходы на обеспечение функций органов государственной власти Астраханской области в рамках ведомственной целевой программы «Обеспечение эффективного управления социально-экономическим развитием Астраханской области» государственной программы «Экономическое развитие Астраханской области» |
| 557. | 20 И 00 00020 | Вице-губернатор – председатель Правительства Астраханской области и его заместители в рамках ведомственной целевой программы «Обеспечение эффективного управления социально-экономическим развитием Астраханской области» государственной программы «Экономическое развитие Астраханской области» |
| 558. | 20 И 00 00120 | Диспансеризация работников органов государственной власти Астраханской области в рамках ведомственной целевой программы «Обеспечение эффективного управления социально-экономическим развитием Астраханской области» государственной программы «Экономическое развитие Астраханской области» |
| 559. | 20 И 00 00140 | Материально-техническое обеспечение реализации отдельных полномочий Астраханской области в рамках ведомственной целевой программы «Обеспечение эффективного управления социально-экономическим развитием Астраханской области» государственной программы «Экономическое развитие Астраханской области» |

| | | |
|---|---|---|
| 560. | 20 И 00 10510 | Расходы на обеспечение деятельности (оказание услуг) государственных учреждений (организаций) Астраханской области, в том числе на предоставление бюджетным и автономным учреждениям (организациям) субсидий, в рамках ведомственной целевой программы «Обеспечение эффективного управления социально-экономическим развитием Астраханской области» государственной программы «Экономическое развитие Астраханской области» |
| 561. | 20 И 00 R0660 | Подготовка управленческих кадров для организаций народного хозяйства Российской Федерации в рамках ведомственной целевой программы «Обеспечение эффективного управления социально-экономическим развитием Астраханской области» государственной программы «Экономическое развитие Астраханской области» |
| 562. | 20 И 00 54690 | Проведение Всероссийской переписи населения 2020 года в рамках ведомственной целевой программы «Обеспечение эффективного управления социально-экономическим развитием Астраханской области» государственной программы «Экономическое развитие Астраханской области» |
| 563. | 20 И 00 80680 | Предупреждение и ликвидация последствий чрезвычайных ситуаций и стихийных бедствий природного и техногенного характера в рамках ведомственной целевой программы «Обеспечение эффективного управления социально-экономическим развитием Астраханской области» государственной программы «Экономическое развитие Астраханской области» |
| 564. | 20 И 00 80830 | Развитие региональной статистики в рамках ведомственной целевой программы «Обеспечение эффективного управления социально-экономическим развитием Астраханской области» государственной программы «Экономическое развитие Астраханской области» |
| 565. | 22 0 00 00000 | Государственная программа «Повышение кадрового потенциала исполнительных органов государственной власти Астраханской области и органов местного самоуправления муниципальных образований Астраханской области» |
| 566. | 22 1 00 00000 | Подпрограмма «Развитие муниципальной службы в Астраханской области» государственной программы «Повышение кадрового потенциала исполнительных органов государственной власти Астраханской области и органов местного самоуправления муниципальных образований Астраханской области» |
| 567. | 22 1 00 81200 | Развитие муниципальной службы в Астраханской области в рамках подпрограммы «Развитие муниципальной службы в Астраханской области» государственной программы «Повышение кадрового потенциала исполнительных органов государственной власти Астраханской области и органов местного самоуправления муниципальных образований Астраханской области» |
| 568. | 22 2 00 00000 | Подпрограмма «Развитие государственной гражданской службы в исполнительных органах государственной власти Астраханской области» государственной программы «Повышение кадрового потенциала исполнительных органов государственной власти Астраханской области и органов местного самоуправления муниципальных образований Астраханской области» |
| 569. | 22 2 00 81010 | Развитие государственной гражданской службы в исполнительных органах государственной власти Астраханской области в рамках подпрограммы «Развитие государственной гражданской службы в исполнительных органах государственной власти Астраханской области» государственной программы «Повышение кадрового потенциала исполнительных органов государственной власти Астраханской области и органов местного самоуправления муниципальных образований Астраханской области» |
| 570. | 22 Б 00 00000 | Ведомственная целевая программа «Организация профессионального развития государственных гражданских служащих Астраханской области и подготовка резерва управленческих кадров Астраханской области» государственной программы «Повышение кадрового потенциала исполнительных органов государственной власти Астраханской области и органов местного самоуправления муниципальных образований Астраханской области» |
| 571. | 22 Б 00 80240 | Переподготовка и повышение квалификации кадров государственных органов Астраханской области в рамках ведомственной целевой программы «Организация профессионального развития государственных гражданских служащих Астраханской области и подготовка резерва управленческих кадров Астраханской области» государственной программы «Повышение кадрового потенциала исполнительных органов государственной власти Астраханской области и органов местного самоуправления муниципальных образований Астраханской области» |
| 572. | 24 0 00 00000 | Государственная программа «Общероссийская гражданская идентичность и этнокультурное развитие народов России на территории Астраханской области» |
| 573. | 24 1 00 00000 | Подпрограмма «Укрепление единства российской нации и этнокультурное развитие народов России на территории Астраханской области» государственной программы «Общероссийская гражданская идентичность и этнокультурное развитие народов России на территории Астраханской области» |
| 574. | 24 1 00 R5160 | Реализация мероприятий по укреплению единства российской нации и этнокультурному развитию народов России в рамках подпрограммы «Укрепление единства российской нации и этнокультурное развитие народов России на территории Астраханской области» государственной программы «Общероссийская гражданская идентичность и этнокультурное развитие народов России на территории Астраханской области» |
| 575. | 24 1 00 81400 | Создание условий для укрепления общероссийского гражданского единства и сохранения развития этнокультурного многообразия народов России на территории Астраханской области в рамках подпрограммы «Укрепление единства российской нации и этнокультурное развитие народов России на территории Астраханской области» государственной программы «Общероссийская гражданская идентичность и этнокультурное развитие народов России на территории Астраханской области» |
| 576. | 24 2 00 00000 | Подпрограмма «О работе с соотечественниками, проживающими за рубежом» государственной программы «Общероссийская гражданская идентичность и этнокультурное развитие народов России на территории Астраханской области» |
| 577. | 24 2 00 80980 | Работа с соотечественниками за рубежом в рамках подпрограммы «О работе с соотечественниками, проживающими за рубежом» государственной программы «Общероссийская гражданская идентичность и этнокультурное развитие народов России на территории Астраханской области» |
| 578. | 24 2 00 83910 | Организация учебно-познавательных поездок соотечественников в Астраханскую область, с целью участия соотечественников в конкурсах, форумах, фестивалях и других мероприятиях, проводимых в Астраханской области, в рамках подпрограммы «О работе с соотечественниками, проживающими за рубежом» государственной программы «Общероссийская гражданская идентичность и этнокультурное развитие народов России на территории Астраханской области» |
| 579. | 25 0 00 00000 | Государственная программа «Формирование современной городской среды на территории Астраханской области» |
| 580. | 25 Z 00 00000 | Основные мероприятия по реализации региональных проектов в рамках национальных проектов государственной программы «Формирование современной городской среды на территории Астраханской области» |
| 581. | 25 Z F0 00000 | Основные мероприятия по реализации региональных проектов в рамках национального проекта «Жилье и городская среда» государственной программы «Формирование современной городской среды на территории Астраханской области» |
| 582. | 25 Z F2 00000 | Основное мероприятие по реализации регионального проекта «Формирование комфортной городской среды (Астраханская область)» в рамках национального проекта «Жилье и городская среда» государственной программы «Формирование современной городской среды на территории Астраханской области» |
| 583. | 25 Z F2 55550 | Реализация программ формирования современной городской среды в рамках основного мероприятия по реализации регионального проекта «Формирование комфортной городской среды (Астраханская область)» в рамках национального проекта «Жилье и городская среда» государственной программы «Формирование современной городской среды на территории Астраханской области» |
| 584. | 25 Z F2 65550 | Субсидии на реализацию муниципальных программ, направленных на выполнение мероприятий по благоустройству территорий муниципальных образований, в рамках основного мероприятия по реализации регионального проекта «Формирование комфортной городской среды (Астраханская область)» в рамках национального проекта «Жилье и городская среда» государственной программы «Формирование современной городской среды на территории Астраханской области» |
| 585. | 26 0 00 00000 | Государственная программа «Патриотическое воспитание населения Астраханской области» |
| 586. | 26 1 00 00000 | Подпрограмма «Формирование системы патриотического воспитания населения Астраханской области» государственной программы «Патриотическое воспитание населения Астраханской области» |
| 587. | 26 1 00 R2990 | Обустройство и восстановление воинских захоронений, находящихся в государственной собственности, в рамках подпрограммы «Формирование системы патриотического воспитания населения Астраханской области» государственной программы «Патриотическое воспитание населения Астраханской области» |
| 588. | 26 1 00 81470 | Мероприятия, направленные на патриотическое воспитание населения, в рамках подпрограммы «Формирование системы патриотического воспитания населения Астраханской области» государственной программы «Патриотическое воспитание населения Астраханской области» |
| 589. | 26 Z 00 00000 | Основные мероприятия по реализации региональных проектов в рамках национальных проектов государственной программы «Патриотическое воспитание населения Астраханской области» |
| 590. | 26 Z E0 00000 | Основные мероприятия по реализации региональных проектов в рамках национального проекта «Образование» государственной программы «Патриотическое воспитание населения Астраханской области» |
| 591. | 26 Z E8 00000 | Основное мероприятие по реализации регионального проекта «Социальная активность (Астраханская область)» в рамках национального проекта «Образование» государственной программы «Патриотическое воспитание населения Астраханской области» |
| 592. | 26 Z E8 54120 | Проведение Всероссийского конкурса лучших региональных практик поддержки волонтерства «Регион добрых дел» в рамках основного мероприятия по реализации регионального проекта «Социальная активность (Астраханская область)» в рамках национального проекта «Образование» государственной программы «Патриотическое воспитание населения Астраханской области» |
| 593. | 26 Z E8 81470 | Мероприятия, направленные на патриотическое воспитание населения, в рамках основного мероприятия по реализации регионального проекта «Социальная активность (Астраханская область)» в рамках национального проекта «Образование» государственной программы «Патриотическое воспитание населения Астраханской области» |
| 594. | 27 0 00 00000 | Государственная программа «Гражданская оборона, защита населения и территории Астраханской области от чрезвычайных ситуаций и пожаров, обеспечение безопасности людей на водных объектах» |
| 595. | 27 1 00 00000 | Подпрограмма «Развитие сил и средств единой государственной системы предупреждения и ликвидации чрезвычайных ситуаций, гражданской обороны и безопасности на водных объектах Астраханской области» государственной программы «Гражданская оборона, защита населения и территории Астраханской области от чрезвычайных ситуаций и пожаров, обеспечение безопасности людей на водных объектах» |
| 596. | 27 1 00 81530 | Обеспечение функционирования системы вызова экстренных оперативных служб через единый номер «112» в рамках подпрограммы «Развитие сил и средств единой государственной системы предупреждения и ликвидации чрезвычайных ситуаций, гражданской обороны и безопасности на водных объектах Астраханской области» государственной программы «Гражданская оборона, защита населения и территории Астраханской области от чрезвычайных ситуаций и пожаров, обеспечение безопасности людей на водных объектах» |
| 597. | 27 1 00 81540 | Обеспечение работоспособности подсистемы видеонаблюдения аппаратно-программного комплекса «Безопасный город» в рамках подпрограммы «Развитие сил и средств единой государственной системы предупреждения и ликвидации чрезвычайных ситуаций, гражданской обороны и безопасности на водных объектах Астраханской области» государственной программы «Гражданская оборона, защита населения и территории Астраханской области от чрезвычайных ситуаций и пожаров, обеспечение безопасности людей на водных объектах» |
| 598. | 28 0 00 00000 | Государственная программа «Обеспечение государственной политики в области противодействия коррупции в Астраханской области» |
| 599. | 28 1 00 00000 | Подпрограмма «Формирование комплекса мер по профилактике коррупционных правонарушений в исполнительных органах государственной власти Астраханской области, органах местного самоуправления муниципальных районов и городских округов Астраханской области» государственной программы «Обеспечение государственной политики в области противодействия коррупции в Астраханской области» |
| 600. | 28 1 00 83920 | Проведение социологических исследований населения Астраханской области по выявлению коррупции в рамках подпрограммы «Формирование комплекса мер по профилактике коррупционных правонарушений в исполнительных органах государственной власти Астраханской области, органах местного самоуправления муниципальных районов и городских округов Астраханской области» государственной программы «Обеспечение государственной политики в области противодействия коррупции в Астраханской области» |
| 601. | 29 0 00 00000 | Государственная программа «Обеспечение общественного порядка и усиление борьбы с преступностью в Астраханской области» |
| 602. | 29 1 00 00000 | Подпрограмма «Профилактика правонарушений и противодействие преступности в Астраханской области» государственной программы «Обеспечение общественного порядка и усиление борьбы с преступностью в Астраханской области» |
| 603. | 29 1 00 83940 | Мероприятия по профилактике правонарушений и усилению борьбы с преступностью в рамках подпрограммы «Профилактика правонарушений и противодействие преступности в Астраханской области» государственной программы «Обеспечение общественного порядка и усиление борьбы с преступностью в Астраханской области» |
| 604. | 29 1 00 83950 | Проведение профилактической операции «Оружие» по сдаче на возмездной основе оружия, боеприпасов и взрывчатых веществ в рамках подпрограммы «Профилактика правонарушений и противодействие преступности в Астраханской области» государственной программы «Обеспечение общественного порядка и усиление борьбы с преступностью в Астраханской области» |
| 605. | 29 2 00 00000 | Подпрограмма «Профилактика экстремизма и терроризма в Астраханской области» государственной программы «Обеспечение общественного порядка и усиление борьбы с преступностью в Астраханской области» |
| 606. | 29 2 00 81530 | Обеспечение функционирования системы вызова экстренных оперативных служб через единый номер «112» в рамках подпрограммы «Профилактика экстремизма и терроризма в Астраханской области» государственной программы «Обеспечение общественного порядка и усиление борьбы с преступностью в Астраханской области» |
| 607. | 29 2 00 81540 | Обеспечение работоспособности подсистемы видеонаблюдения аппаратно-программного комплекса «Безопасный город» в рамках подпрограммы «Профилактика экстремизма и терроризма в Астраханской области» государственной программы «Обеспечение общественного порядка и усиление борьбы с преступностью в Астраханской области» |
| 608. | 29 2 00 83960 | Мероприятия по профилактике терроризма в рамках подпрограммы «Профилактика экстремизма и терроризма в Астраханской области» государственной программы «Обеспечение общественного порядка и усиление борьбы с преступностью в Астраханской области» |
| 609. | 29 3 00 00000 | Подпрограмма «Комплексные меры противодействия злоупотреблению наркотиками и их незаконному обороту в Астраханской области» государственной программы «Обеспечение общественного порядка и усиление борьбы с преступностью в Астраханской области» |
| 610. | 29 3 00 83970 | Профилактические мероприятия по противодействию злоупотреблению наркотиками в рамках подпрограммы «Комплексные меры противодействия злоупотреблению наркотиками и их незаконному обороту в Астраханской области» государственной программы «Обеспечение общественного порядка и усиление борьбы с преступностью в Астраханской области» |
| 611. | 80 0 00 00000 | Ведомственные целевые программы, не включенные в состав государственных программ Астраханской области |
| 612. | 80 1 00 00000 | Ведомственная целевая программа «Мировая юстиция на территории Астраханской области» |
| 613. | 80 1 00 00030 | Обеспечение деятельности аппаратов судов в рамках ведомственной целевой программы «Мировая юстиция на территории Астраханской области» |
| 614. | 80 1 00 00120 | Диспансеризация работников органов государственной власти Астраханской области в рамках ведомственной целевой программы «Мировая юстиция на территории Астраханской области» |
| 615. | 80 1 00 00140 | Материально-техническое обеспечение реализации отдельных полномочий Астраханской области в рамках ведомственной целевой программы «Мировая юстиция на территории Астраханской области» |
| 616. | 80 1 00 10510 | Расходы на обеспечение деятельности (оказание услуг) государственных учреждений (организаций) Астраханской области, в том числе на предоставление бюджетным и автономным учреждениям (организациям) субсидий, в рамках ведомственной целевой программы «Мировая юстиция на территории Астраханской области» |
| 617. | 80 2 00 00000 | Ведомственная целевая программа «Обеспечение информирования населения о социально-экономическом и общественно-политическом развитии Астраханской области» |
| 618. | 80 2 00 10510 | Расходы на обеспечение деятельности (оказание услуг) государственных учреждений (организаций) Астраханской области, в том числе на предоставление бюджетным и автономным учреждениям (организациям) субсидий, в рамках ведомственной целевой программы «Обеспечение информирования населения о социально-экономическом и общественно-политическом развитии Астраханской области» |
| 619. | 80 2 00 98770 | Освещение деятельности политических партий, представленных в Думе Астраханской области, в рамках ведомственной целевой программы «Обеспечение информирования населения о социально-экономическом и общественно-политическом развитии Астраханской области» |
| 620. | 80 3 00 00000 | Ведомственная целевая программа «Повышение эффективности государственного управления в сфере государственной охраны объектов культурного наследия регионального и федерального значения, выявленных объектов культурного наследия» |
| 621. | 80 3 00 00010 | Расходы на обеспечение функций органов государственной власти Астраханской области в рамках ведомственной целевой программы «Повышение эффективности государственного управления в сфере государственной охраны объектов культурного наследия регионального и федерального значения, выявленных объектов культурного наследия» |
| 622. | 80 3 00 00120 | Диспансеризация работников органов государственной власти Астраханской области в рамках ведомственной целевой программы «Повышение эффективности государственного управления в сфере государственной охраны объектов культурного наследия регионального и федерального значения, выявленных объектов культурного наследия» |
| 623. | 80 3 00 00140 | Материально-техническое обеспечение реализации отдельных полномочий Астраханской области в рамках ведомственной целевой программы «Повышение эффективности государственного управления в сфере государственной охраны объектов культурного наследия регионального и федерального значения, выявленных объектов культурного наследия» |
| 624. | 80 3 00 10510 | Расходы на обеспечение деятельности (оказание услуг) государственных учреждений (организаций) Астраханской области, в том числе на предоставление бюджетным и автономным учреждениям (организациям) субсидий, в рамках ведомственной целевой программы «Повышение эффективности государственного управления в сфере государственной охраны объектов культурного наследия регионального и федерального значения, выявленных объектов культурного наследия» |
| 625. | 80 3 00 59500 | Осуществление переданных полномочий Российской Федерации в отношении объектов культурного наследия в рамках ведомственной целевой программы «Повышение эффективности государственного управления в сфере государственной охраны объектов культурного наследия регионального и федерального значения, выявленных объектов культурного наследия» |
| 626. | 80 4 00 00000 | Ведомственная целевая программа «Повышение эффективности государственного управления по регулированию контрактной системы в сфере закупок Астраханской области» |
| 627. | 80 4 00 00010 | Расходы на обеспечение функций органов государственной власти Астраханской области в рамках ведомственной целевой программы «Повышение эффективности государственного управления по регулированию контрактной системы в сфере закупок Астраханской области» |
| 628. | 80 4 00 00120 | Диспансеризация работников органов государственной власти Астраханской области в рамках ведомственной целевой программы «Повышение эффективности государственного управления по регулированию контрактной системы в сфере закупок Астраханской области» |
| 629. | 80 4 00 10510 | Расходы на обеспечение деятельности (оказание услуг) государственных учреждений (организаций) Астраханской области, в том числе на предоставление бюджетным и автономным учреждениям (организациям) субсидий, в рамках ведомственной целевой программы «Повышение эффективности государственного управления по регулированию контрактной системы в сфере закупок Астраханской области» |
| 630. | 80 4 00 98720 | Освещение деятельности органа государственной власти Астраханской области в средствах массовой информации, печатных изданиях, в информационно-телекоммуникационной сети «Интернет» в рамках ведомственной целевой программы «Повышение эффективности государственного управления по регулированию контрактной системы в сфере закупок Астраханской области» |
| 631. | 80 5 00 00000 | Ведомственная целевая программа «Обеспечение доступности товаров и услуг, тарифы на которые подлежат государственному регулированию на территории Астраханской области» |
| 632. | 80 5 00 00010 | Расходы на обеспечение функций органов государственной власти Астраханской области в рамках ведомственной целевой программы «Обеспечение доступности товаров и услуг, тарифы на которые подлежат государственному регулированию на территории Астраханской области» |
| 633. | 80 5 00 00120 | Диспансеризация работников органов государственной власти Астраханской области в рамках ведомственной целевой программы «Обеспечение доступности товаров и услуг, тарифы на которые подлежат государственному регулированию на территории Астраханской области» |
| 634. | 80 6 00 00000 | Ведомственная целевая программа «Повышение качества государственного управления службы ветеринарии Астраханской области и уровня организации профилактических мероприятий» |
| 635. | 80 6 00 00010 | Расходы на обеспечение функций органов государственной власти Астраханской области в рамках ведомственной целевой программы «Повышение качества государственного управления службы ветеринарии Астраханской области и уровня организации профилактических мероприятий» |
| 636. | 80 6 00 00120 | Диспансеризация работников органов государственной власти Астраханской области в рамках ведомственной целевой программы «Повышение качества государственного управления службы ветеринарии Астраханской области и уровня организации профилактических мероприятий» |
| 637. | 80 6 00 00140 | Материально-техническое обеспечение реализации отдельных полномочий Астраханской области в рамках ведомственной целевой программы «Повышение качества государственного управления службы ветеринарии Астраханской области и уровня организации профилактических мероприятий» |
| 638. | 80 6 00 10510 | Расходы на обеспечение деятельности (оказание услуг) государственных учреждений (организаций) Астраханской области, в том числе на предоставление бюджетным и автономным учреждениям (организациям) субсидий, в рамках ведомственной целевой программы «Повышение качества государственного управления службы ветеринарии Астраханской области и уровня организации профилактических мероприятий» |
| 639. | 80 6 00 63130 | Субвенции муниципальным образованиям Астраханской области на организацию мероприятий при осуществлении деятельности по обращению с животными без владельцев в рамках ведомственной целевой программы «Повышение качества государственного управления службы ветеринарии Астраханской области и уровня организации профилактических мероприятий» |
| 640. | 80 6 00 80800 | Проведение мероприятий, направленных на ликвидацию неиспользуемых скотомогильников на территории Астраханской области, в рамках ведомственной целевой программы «Повышение качества государственного управления службы ветеринарии Астраханской области и уровня организации профилактических мероприятий» |

| | | |
|---|---|---|
| 641. | 80 6 00 81850 | Мероприятия по обеспечению безопасности потенциально опасных объектов для населения и окружающей среды в рамках ведомственной целевой программы «Повышение качества государственного управления службы ветеринарии Астраханской области и уровня организации профилактических мероприятий» |
| 642. | 80 7 00 00000 | Ведомственная целевая программа «Повышение эффективности государственного надзора за техническим состоянием самоходных машин в Астраханской области» |
| 643. | 80 7 00 00010 | Расходы на обеспечение функций органов государственной власти Астраханской области в рамках ведомственной целевой программы «Повышение эффективности государственного надзора за техническим состоянием самоходных машин в Астраханской области» |
| 644. | 80 7 00 00120 | Диспансеризация работников органов государственной власти Астраханской области в рамках ведомственной целевой программы «Повышение эффективности государственного надзора за техническим состоянием самоходных машин в Астраханской области» |
| 645. | 80 7 00 00140 | Материально-техническое обеспечение реализации отдельных полномочий Астраханской области в рамках ведомственной целевой программы «Повышение эффективности государственного надзора за техническим состоянием самоходных машин в Астраханской области» |
| 646. | 80 8 00 00000 | Ведомственная целевая программа «Обеспечение эффективности контроля и надзора в строительной сфере» |
| 647. | 80 8 00 00010 | Расходы на обеспечение функций органов государственной власти Астраханской области в рамках ведомственной целевой программы «Обеспечение эффективности контроля и надзора в строительной сфере» |
| 648. | 80 8 00 00140 | Материально-техническое обеспечение реализации отдельных полномочий Астраханской области в рамках ведомственной целевой программы «Обеспечение эффективности контроля и надзора в строительной сфере» |
| 649. | 80 9 00 00000 | Ведомственная целевая программа «Развитие архивного дела в Астраханской области» |
| 650. | 80 9 00 00010 | Расходы на обеспечение функций органов государственной власти Астраханской области в рамках ведомственной целевой программы «Развитие архивного дела в Астраханской области» |
| 651. | 80 9 00 10510 | Расходы на обеспечение деятельности (оказание услуг) государственных учреждений (организаций) Астраханской области, в том числе на предоставление бюджетным и автономным учреждениям (организациям) субсидий, в рамках ведомственной целевой программы «Развитие архивного дела в Астраханской области» |
| 652. | 81 0 00 00000 | Ведомственные целевые программы, не включенные в состав государственных программ Астраханской области |
| 653. | 81 1 00 00000 | Ведомственная целевая программа «Обеспечение безопасности и противодействие коррупции в Астраханской области» |
| 654. | 81 1 00 00010 | Расходы на обеспечение функций органов государственной власти Астраханской области в рамках ведомственной целевой программы «Обеспечение безопасности и противодействие коррупции в Астраханской области» |
| 655. | 81 1 00 00120 | Диспансеризация работников органов государственной власти Астраханской области в рамках ведомственной целевой программы «Обеспечение безопасности и противодействие коррупции в Астраханской области» |
| 656. | 81 1 00 00140 | Материально-техническое обеспечение реализации отдельных полномочий Астраханской области в рамках ведомственной целевой программы «Обеспечение безопасности и противодействие коррупции в Астраханской области» |
| 657. | 81 1 00 80240 | Переподготовка и повышение квалификации кадров государственных органов Астраханской области в рамках ведомственной целевой программы «Обеспечение безопасности и противодействие коррупции в Астраханской области» |
| 658. | 81 2 00 00000 | Ведомственная целевая программа «Совершенствование системы управления государственной собственностью Астраханской области» |
| 659. | 81 2 00 00010 | Расходы на обеспечение функций органов государственной власти Астраханской области в рамках ведомственной целевой программы «Совершенствование системы управления государственной собственностью Астраханской области» |
| 660. | 81 2 00 00120 | Диспансеризация работников органов государственной власти Астраханской области в рамках ведомственной целевой программы «Совершенствование системы управления государственной собственностью Астраханской области» |
| 661. | 81 2 00 00140 | Материально-техническое обеспечение реализации отдельных полномочий Астраханской области в рамках ведомственной целевой программы «Совершенствование системы управления государственной собственностью Астраханской области» |
| 662. | 81 2 00 10510 | Расходы на обеспечение деятельности (оказание услуг) государственных учреждений (организаций) Астраханской области, в том числе на предоставление бюджетным и автономным учреждениям (организациям) субсидий, в рамках ведомственной целевой программы «Совершенствование системы управления государственной собственностью Астраханской области» |
| 663. | 81 2 00 70450 | Субсидии на исполнение государственного заказа государственными казенными предприятиями Астраханской области в рамках ведомственной целевой программы «Совершенствование системы управления государственной собственностью Астраханской области» |
| 664. | 81 2 00 80100 | Оценка недвижимости, признание прав и регулирование отношений по государственной собственности в рамках ведомственной целевой программы «Совершенствование системы управления государственной собственностью Астраханской области» |
| 665. | 81 2 00 80180 | Мероприятия по землеустройству и землепользованию в рамках ведомственной целевой программы «Совершенствование системы управления государственной собственностью Астраханской области» |
| 666. | 81 2 00 81890 | Техническое обслуживание объектов газораспределения и ремонт тепловой сети в рамках ведомственной целевой программы «Совершенствование системы управления государственной собственностью Астраханской области» |
| 667. | 81 3 00 00000 | Ведомственная целевая программа «Обеспечение государственного жилищного контроля (надзора) на территории Астраханской области» |
| 668. | 81 3 00 00010 | Расходы на обеспечение функций органов государственной власти Астраханской области в рамках ведомственной целевой программы «Обеспечение государственного жилищного контроля (надзора) на территории Астраханской области» |
| 669. | 81 3 00 00140 | Материально-техническое обеспечение реализации отдельных полномочий Астраханской области в рамках ведомственной целевой программы «Обеспечение государственного жилищного контроля (надзора) на территории Астраханской области» |
| 670. | 81 4 00 00000 | Ведомственная целевая программа «Снижение рисков и смягчение последствий чрезвычайных ситуаций природного и техногенного характера в Астраханской области» |
| 671. | 81 4 00 10510 | Расходы на обеспечение деятельности (оказание услуг) государственных учреждений (организаций) Астраханской области, в том числе на предоставление бюджетным и автономным учреждениям (организациям) субсидий, в рамках ведомственной целевой программы «Снижение рисков и смягчение последствий чрезвычайных ситуаций природного и техногенного характера в Астраханской области» |
| 672. | 81 5 00 00000 | Ведомственная целевая программа «Предотвращение заноса и распространения африканской чумы свиней (АЧС) на территории Астраханской области» |
| 673. | 81 5 00 10510 | Расходы на обеспечение деятельности (оказание услуг) государственных учреждений (организаций) Астраханской области, в том числе на предоставление бюджетным и автономным учреждениям (организациям) субсидий, в рамках ведомственной целевой программы «Предотвращение заноса и распространения африканской чумы свиней (АЧС) на территории Астраханской области» |
| 674. | 81 6 00 00000 | Ведомственная целевая программа «Обеспечение эффективного управления системой общественных финансов Астраханской области» |
| 675. | 81 6 00 00010 | Расходы на обеспечение функций органов государственной власти Астраханской области в рамках ведомственной целевой программы «Обеспечение эффективного управления системой общественных финансов Астраханской области» |
| 676. | 81 6 00 00020 | Вице-губернатор – председатель Правительства Астраханской области и его заместители в рамках ведомственной целевой программы «Обеспечение эффективного управления системой общественных финансов Астраханской области» |
| 677. | 81 6 00 00120 | Диспансеризация работников органов государственной власти Астраханской области в рамках ведомственной целевой программы «Обеспечение эффективного управления системой общественных финансов Астраханской области» |
| 678. | 81 6 00 10510 | Расходы на обеспечение деятельности (оказание услуг) государственных учреждений (организаций) Астраханской области, в том числе на предоставление бюджетным и автономным учреждениям (организациям) субсидий, в рамках ведомственной целевой программы «Обеспечение эффективного управления системой общественных финансов Астраханской области» |
| 679. | 81 6 00 50100 | Мероприятия, связанные с особым режимом безопасного функционирования закрытых административно-территориальных образований, в рамках ведомственной целевой программы «Обеспечение эффективного управления системой общественных финансов Астраханской области» |
| 680. | 81 6 00 51180 | Осуществление первичного воинского учета на территориях, где отсутствуют военные комиссариаты, в рамках ведомственной целевой программы «Обеспечение эффективного управления системой общественных финансов Астраханской области» |
| 681. | 81 6 00 60070 | Дотации на выравнивание бюджетной обеспеченности муниципальных районов (городских округов) в рамках ведомственной целевой программы «Обеспечение эффективного управления системой общественных финансов Астраханской области» |
| 682. | 81 6 00 60080 | Дотации на поддержку мер по обеспечению сбалансированности бюджетов муниципальных районов (городских округов) в рамках ведомственной целевой программы «Обеспечение эффективного управления системой общественных финансов Астраханской области» |
| 683. | 81 6 00 60110 | Субвенции муниципальным образованиям Астраханской области на осуществление государственных полномочий по выравниванию бюджетной обеспеченности поселений за счет средств бюджета Астраханской области в рамках ведомственной целевой программы «Обеспечение эффективного управления системой общественных финансов Астраханской области» |
| 684. | 81 6 00 61070 | Дотации бюджетам муниципальных районов (городских округов) в целях поощрения муниципальных образований Астраханской области, достигших наилучших финансово-экономических показателей за отчетный финансовый год, в рамках ведомственной целевой программы «Обеспечение эффективного управления системой общественных финансов Астраханской области» |
| 685. | 81 6 00 64570 | Субсидия муниципальным образованиям Астраханской области на софинансирование проектов инициативного бюджетирования в Астраханской области в рамках ведомственной целевой программы «Обеспечение эффективного управления системой общественных финансов Астраханской области» |
| 686. | 81 6 00 80070 | Процентные платежи по государственному долгу Астраханской области в рамках ведомственной целевой программы «Обеспечение эффективного управления системой общественных финансов Астраханской области» |
| 687.8 | 81 6 00 80240 | Переподготовка и повышение квалификации кадров государственных органов Астраханской области в рамках ведомственной целевой программы «Обеспечение эффективного управления системой общественных финансов Астраханской области» |
| 688. | 81 6 00 81460 | Поддержание и развитие информационных систем министерства финансов Астраханской области, обеспечивающих процесс формирования и исполнения бюджета Астраханской области, в рамках ведомственной целевой программы «Обеспечение эффективного управления системой общественных финансов Астраханской области» |
| 689. | 81 7 00 00000 | Ведомственная целевая программа «Развитие международной и внешнеэкономической деятельности Астраханской области» |
| 690. | 81 7 00 00010 | Расходы на обеспечение функций органов государственной власти Астраханской области в рамках ведомственной целевой программы «Развитие международной и внешнеэкономической деятельности Астраханской области» |
| 691. | 81 7 00 00120 | Диспансеризация работников органов государственной власти Астраханской области в рамках ведомственной целевой программы «Развитие международной и внешнеэкономической деятельности Астраханской области» |
| 692. | 81 7 00 00140 | Материально-техническое обеспечение реализации отдельных полномочий Астраханской области в рамках ведомственной целевой программы «Развитие международной и внешнеэкономической деятельности Астраханской области» |
| 693. | 81 7 00 80240 | Переподготовка и повышение квалификации кадров государственных органов Астраханской области в рамках ведомственной целевой программы «Развитие международной и внешнеэкономической деятельности Астраханской области» |
| 694. | 81 7 00 81190 | Повышение качества международного сотрудничества Астраханской области в рамках ведомственной целевой программы «Развитие международной и внешнеэкономической деятельности Астраханской области» |
| 695. | 81 7 00 81480 | Обеспечение участия Астраханской области в работе ассоциации экономического взаимодействия субъектов Российской Федерации Южного федерального округа «Юг» в рамках ведомственной целевой программы «Развитие международной и внешнеэкономической деятельности Астраханской области» |
| 696. | 98 0 00 00000 | Иные непрограммные мероприятия |
| 697. | 98 2 00 00000 | Прочие непрограммные расходы |
| 698. | 98 2 00 80080 | Резервный фонд Правительства Астраханской области в рамках прочих непрограммных расходов иных непрограммных мероприятий |
| 699. | 98 2 00 80280 | Средства на реализацию отдельных полномочий Астраханской области в рамках прочих непрограммных расходов иных непрограммных мероприятий |
| 700. | 98 2 00 80510 | Финансовое обеспечение мероприятий по организации дополнительного профессионального образования медицинских работников по программам повышения квалификации, а также по приобретению и проведению ремонта медицинского оборудования в рамках прочих непрограммных расходов иных непрограммных мероприятий |
| 701. | 99 0 00 00000 | Непрограммное направление деятельности «Реализация функций органов государственной власти Астраханской области» |
| 702. | 99 2 00 00000 | Дума Астраханской области |
| 703. | 99 2 00 00010 | Расходы на обеспечение функций органов государственной власти Астраханской области по непрограммному направлению расходов «Дума Астраханской области» в рамках непрограммного направления деятельности «Реализация функций органов государственной власти Астраханской области» |
| 704. | 99 2 00 00070 | Председатель Думы Астраханской области по непрограммному направлению расходов «Дума Астраханской области» в рамках непрограммного направления деятельности «Реализация функций органов государственной власти Астраханской области» |
| 705. | 99 2 00 00080 | Депутаты Думы Астраханской области по непрограммному направлению расходов «Дума Астраханской области» в рамках непрограммного направления деятельности «Реализация функций органов государственной власти Астраханской области» |
| 706. | 99 2 00 00120 | Диспансеризация работников органов государственной власти Астраханской области по непрограммному направлению расходов «Дума Астраханской области» в рамках непрограммного направления деятельности «Реализация функций органов государственной власти Астраханской области» |
| 707. | 99 2 00 00140 | Материально-техническое обеспечение реализации отдельных полномочий Астраханской области по непрограммному направлению расходов «Дума Астраханской области» в рамках непрограммного направления деятельности «Реализация функций органов государственной власти Астраханской области» |
| 708. | 99 2 00 80240 | Переподготовка и повышение квалификации кадров государственных органов Астраханской области по непрограммному направлению расходов «Дума Астраханской области» в рамках непрограммного направления деятельности «Реализация функций органов государственной власти Астраханской области» |
| 709. | 99 2 00 98720 | Освещение деятельности органа государственной власти Астраханской области в средствах массовой информации, печатных изданиях, в информационно-телекоммуникационной сети «Интернет» по непрограммному направлению расходов «Дума Астраханской области» в рамках непрограммного направления деятельности «Реализация функций органов государственной власти Астраханской области» |
| 710. | 99 2 00 98750 | Трансляция в теле- или радиоэфире (в том числе в рамках новостной программы или отдельной передачи) информации о деятельности органов государственной власти Астраханской области по непрограммному направлению расходов «Дума Астраханской области» в рамках непрограммного направления деятельности «Реализация функций органов государственной власти Астраханской области» |
| 711. | 99 3 00 00000 | Избирательная комиссия Астраханской области |
| 712. | 99 3 00 00010 | Расходы на обеспечение функций органов государственной власти Астраханской области по непрограммному направлению расходов «Избирательная комиссия Астраханской области» в рамках непрограммного направления деятельности «Реализация функций органов государственной власти Астраханской области» |
| 713. | 99 3 00 00090 | Члены избирательной комиссии Астраханской области по непрограммному направлению расходов «Избирательная комиссия Астраханской области» в рамках непрограммного направления деятельности «Реализация функций органов государственной власти Астраханской области» |
| 714. | 99 3 00 00100 | Проведение выборов в органы государственной власти Астраханской области по непрограммному направлению расходов «Избирательная комиссия Астраханской области» в рамках непрограммного направления деятельности «Реализация функций органов государственной власти Астраханской области» |
| 715. | 99 4 00 00000 | Представительство Губернатора Астраханской области при Правительстве Российской Федерации (агентство Астраханской области) |
| 716. | 99 4 00 00010 | Расходы на обеспечение функций органов государственной власти Астраханской области по непрограммному направлению расходов «Представительство Губернатора Астраханской области при Правительстве Российской Федерации (агентство Астраханской области)» в рамках непрограммного направления деятельности «Реализация функций органов государственной власти Астраханской области» |
| 717. | 99 4 00 00140 | Материально-техническое обеспечение реализации отдельных полномочий Астраханской области по непрограммному направлению расходов «Представительство Губернатора Астраханской области при Правительстве Российской Федерации (агентство Астраханской области)» в рамках непрограммного направления деятельности «Реализация функций органов государственной власти Астраханской области» |
| 718. | 99 5 00 00000 | Аппарат Уполномоченного по правам человека в Астраханской области |
| 719. | 99 5 00 00010 | Расходы на обеспечение функций органов государственной власти Астраханской области по непрограммному направлению расходов «Аппарат Уполномоченного по правам человека в Астраханской области» в рамках непрограммного направления деятельности «Реализация функций органов государственной власти Астраханской области» |
| 720. | 99 6 00 00000 | Служба записи актов гражданского состояния Астраханской области |
| 721. | 99 6 00 00120 | Диспансеризация работников органов государственной власти Астраханской области по непрограммному направлению расходов «Служба записи актов гражданского состояния Астраханской области» в рамках непрограммного направления деятельности «Реализация функций органов государственной власти Астраханской области» |
| 722. | 99 6 00 10510 | Расходы на обеспечение деятельности (оказание услуг) государственных учреждений (организаций) Астраханской области, в том числе на предоставление бюджетным и автономным учреждениям (организациям) субсидий, по непрограммному направлению расходов «Служба записи актов гражданского состояния Астраханской области» в рамках непрограммного направления деятельности «Реализация функций органов государственной власти Астраханской области» |
| 723. | 99 6 00 59300 | Осуществление переданных полномочий Российской Федерации на государственную регистрацию актов гражданского состояния по непрограммному направлению расходов «Служба записи актов гражданского состояния Астраханской области» в рамках непрограммного направления деятельности «Реализация функций органов государственной власти Астраханской области» |
| 724. | 99 7 00 00000 | Контрольно-счетная палата Астраханской области |
| 725. | 99 7 00 00010 | Расходы на обеспечение функций органов государственной власти Астраханской области по непрограммному направлению расходов «Контрольно-счетная палата Астраханской области» в рамках непрограммного направления деятельности «Реализация функций органов государственной власти Астраханской области» |
| 726. | 99 7 00 00060 | Руководитель Контрольно-счетной палаты Астраханской области по непрограммному направлению расходов «Контрольно-счетная палата Астраханской области» в рамках непрограммного направления деятельности «Реализация функций органов государственной власти Астраханской области» |
| 727. | 99 7 00 00120 | Диспансеризация работников органов государственной власти Астраханской области по непрограммному направлению расходов «Контрольно-счетная палата Астраханской области» в рамках непрограммного направления деятельности «Реализация функций органов государственной власти Астраханской области» |
| 728. | 99 7 00 80240 | Переподготовка и повышение квалификации кадров государственных органов Астраханской области по непрограммному направлению расходов «Контрольно-счетная палата Астраханской области» в рамках непрограммного направления деятельности «Реализация функций органов государственной власти Астраханской области» |
| 729. | 99 8 00 00000 | Администрация Губернатора Астраханской области |
| 730. | 99 8 00 00010 | Расходы на обеспечение функций органов государственной власти Астраханской области по непрограммному направлению расходов «Администрация Губернатора Астраханской области» в рамках непрограммного направления деятельности «Реализация функций органов государственной власти Астраханской области» |
| 731. | 99 8 00 00020 | Вице-губернатор – председатель Правительства Астраханской области и его заместители по непрограммному направлению расходов «Администрация Губернатора Астраханской области» в рамках непрограммного направления деятельности «Реализация функций органов государственной власти Астраханской области» |
| 732. | 99 8 00 00040 | Осуществление материально-технического обеспечения проведения выборов в представительные органы вновь образованных муниципальных образований Астраханской области по непрограммному направлению расходов «Администрация Губернатора Астраханской области» в рамках непрограммного направления деятельности «Реализация функций органов государственной власти Астраханской области» |
| 733. | 99 8 00 00120 | Диспансеризация работников органов государственной власти Астраханской области по непрограммному направлению расходов «Администрация Губернатора Астраханской области» в рамках непрограммного направления деятельности «Реализация функций органов государственной власти Астраханской области» |

| | | |
|---|---|---|
| 734. | 99 8 00 00130 | Обеспечение деятельности Губернатора Астраханской области по непрограммному направлению расходов «Администрация Губернатора Астраханской области» в рамках непрограммного направления деятельности «Реализация функций органов государственной власти Астраханской области» |
| 735. | 99 8 00 10510 | Расходы на обеспечение деятельности (оказание услуг) государственных учреждений (организаций) Астраханской области, в том числе на предоставление бюджетным и автономным учреждениям (организациям) субсидий, по непрограммному направлению расходов «Администрация Губернатора Астраханской области» в рамках непрограммного направления деятельности «Реализация функций органов государственной власти Астраханской области» |
| 736. | 99 8 00 51200 | Осуществление полномочий по составлению (изменению) списков кандидатов в присяжные заседатели федеральных судов общей юрисдикции в Российской Федерации по непрограммному направлению расходов «Администрация Губернатора Астраханской области» в рамках непрограммного направления деятельности «Реализация функций органов государственной власти Астраханской области» |
| 737. | 99 8 00 51410 | Обеспечение деятельности депутатов Государственной Думы и их помощников в избирательных округах по непрограммному направлению расходов «Администрация Губернатора Астраханской области» в рамках непрограммного направления деятельности «Реализация функций органов государственной власти Астраханской области» |
| 738. | 99 8 00 51420 | Обеспечение членов Совета Федерации и их помощников в субъектах Российской Федерации по непрограммному направлению расходов «Администрация Губернатора Астраханской области» в рамках непрограммного направления деятельности «Реализация функций органов государственной власти Астраханской области» |
| 739. | 99 9 00 00000 | Управление делами Губернатора Астраханской области (агентство Астраханской области) |
| 740. | 99 9 00 00010 | Расходы на обеспечение функций органов государственной власти Астраханской области по непрограммному направлению расходов «Управление делами Губернатора Астраханской области (агентство Астраханской области)» в рамках непрограммного направления деятельности «Реализация функций органов государственной власти Астраханской области» |
| 741. | 99 9 00 00050 | Подготовка населения и организаций к действиям в чрезвычайной ситуации в мирное и военное время по непрограммному направлению расходов «Управление делами Губернатора Астраханской области (агентство Астраханской области)» в рамках непрограммного направления деятельности «Реализация функций органов государственной власти Астраханской области» |
| 742. | 99 9 00 00120 | Диспансеризация работников органов государственной власти Астраханской области по непрограммному направлению расходов «Управление делами Губернатора Астраханской области (агентство Астраханской области)» в рамках непрограммного направления деятельности «Реализация функций органов государственной власти Астраханской области» |
| 743. | 99 9 00 10510 | Расходы на обеспечение деятельности (оказание услуг) государственных учреждений (организаций) Астраханской области, в том числе на предоставление бюджетным и автономным учреждениям (организациям) субсидий, по непрограммному направлению расходов «Управление делами Губернатора Астраханской области (агентство Астраханской области)» в рамках непрограммного направления деятельности «Реализация функций органов государственной власти Астраханской области» |
| 744. | 99 9 00 51410 | Обеспечение деятельности депутатов Государственной Думы и их помощников в избирательных округах по непрограммному направлению расходов «Управление делами Губернатора Астраханской области (агентство Астраханской области)» в рамках непрограммного направления деятельности «Реализация функций органов государственной власти Астраханской области» |
| 745. | 99 9 00 51420 | Обеспечение членов Совета Федерации и их помощников в субъектах Российской Федерации по непрограммному направлению расходов «Управление делами Губернатора Астраханской области (агентство Астраханской области)» в рамках непрограммного направления деятельности «Реализация функций органов государственной власти Астраханской области» |
| 746. | 99 9 00 60120 | Субвенции муниципальным образованиям Астраханской области на содержание административных комиссий по непрограммному направлению расходов «Управление делами Губернатора Астраханской области (агентство Астраханской области)» в рамках непрограммного направления деятельности «Реализация функций органов государственной власти Астраханской области» |
| 747. | 99 9 00 72050 | Субсидии на исполнение государственного заказа государственными казенными предприятиями Астраханской области по выполнению работ, оказанию услуг в целях осуществления полномочий исполнительным органом государственной власти Астраханской области по обеспечению деятельности Губернатора Астраханской области по непрограммному направлению расходов «Управление делами Губернатора Астраханской области (агентство Астраханской области)» в рамках непрограммного направления деятельности «Реализация функций органов государственной власти Астраханской области» |
| 748. | 99 9 00 80820 | Обеспечение материально-технической базы межрегионального сотрудничества Астраханской области по непрограммному направлению расходов «Управление делами Губернатора Астраханской области (агентство Астраханской области)» в рамках непрограммного направления деятельности «Реализация функций органов государственной власти Астраханской области» |

Утвержден постановлением министерства финансов
Астраханской области от 11.12.2019 №48-п

Порядок
применения целевых статей расходов бюджета Астраханской области,
финансовое обеспечение которых осуществляется за счет межбюджетных субсидий, субвенций и иных межбюджетных трансфертов, имеющих целевое назначение

В соответствии с Приказом Минфина России Приказ Минфина России от 06.06.2019 № 85н «О Порядке формирования и применения кодов бюджетной классификации Российской Федерации, их структуре и принципах назначения» и Порядком коды направлений расходов, содержащие значения 30000 - 39990, 50000 - 59990, 60010 - 69990, а также R0000 - R9990, L0000 - L9990, S0000 - S9990 используются:

30000 - 39990 и 50000 - 59990:

- для отражения расходов бюджета Астраханской области, в том числе расходов на предоставление межбюджетных трансфертов местным бюджетам, местных бюджетов, бюджета ТФОМС Астраханской области, в целях финансового обеспечения которых предоставляются из федерального бюджета (бюджетов государственных внебюджетных фондов Российской Федерации) субвенции и иные межбюджетные трансферты, софинансирование по которым не требуется;
- для отражения расходов бюджета Астраханской области, в целях финансового обеспечения (софинансирования) которых бюджету Астраханской области предоставляются из федерального бюджета межбюджетные трансферты в рамках национальных проектов;
- для отражения расходов местных бюджетов, в целях финансового обеспечения (софинансирования) которых предоставляются межбюджетные трансферты из бюджета Астраханской области, в целях софинансирования которых бюджету Астраханской области предоставляются из федерального бюджета межбюджетные трансферты в рамках национальных проектов;

R0000 - R9990:

- для отражения расходов бюджета Астраханской области, в том числе расходов на предоставление межбюджетных трансфертов местным бюджетам, в целях софинансирования которых бюджету Астраханской области предоставляются из федерального бюджета субсидии и иные межбюджетные трансферты, за исключением межбюджетных трансфертов, предоставляемых в рамках национальных проектов;
- для отражения расходов местных бюджетов, в целях финансового обеспечения которых предоставляются субвенции из бюджета Астраханской области, в целях софинансирования которых бюджету Астраханской области предоставляются из федерального бюджета субсидии и иные межбюджетные трансферты, за исключением межбюджетных трансфертов, предоставляемых в рамках национальных проектов;

L0000 - L9990 - для отражения расходов местных бюджетов, в целях софинансирования которых из бюджета Астраханской области предоставляются субсидии и иные межбюджетные трансферты, в целях софинансирования которых бюджету Астраханской области предоставляются из федерального бюджета субсидии и иные межбюджетные трансферты;

60010 - 69990:

- для отражения расходов бюджета Астраханской области по предоставлению субсидий, субвенций и иных межбюджетных трансфертов, а также расходов местных бюджетов, источником финансового обеспечения которых являются субвенции и иные межбюджетные трансферты, предоставляемые из бюджета Астраханской области;
- для отражения расходов бюджета Астраханской области по предоставлению субсидий, субвенций и иных межбюджетных трансфертов, а также расходов местных бюджетов, источником финансового обеспечения которых являются межбюджетные трансферты в рамках национальных проектов, предоставляемые из бюджета Астраханской области;

S0000 - S9990 - для отражения расходов местных бюджетов, в целях софинансирования которых из бюджета Астраханской области предоставляются местным бюджетам субсидии, которые не софинансируются из федерального бюджета и бюджетов государственных внебюджетных фондов Российской Федерации, при перечислении субсидий в местный бюджет в доле, соответствующей установленному уровню софинансирования расходного обязательства муниципального образования, при оплате денежного обязательства получателя средств местного бюджета.

При формировании кодов целевых статей расходов, содержащих направления расходов 30000 - 39990, 50000 - 59990, R0000 - R9990, L0000 - L9990, 60010 - 69990, S0000 - S9990, обеспечивается однозначная увязка данных кодов расходов бюджетов муниципальных образований Астраханской области на уровне второго - пятого разрядов направлений расходов с кодами направлений расходов бюджета, предоставившего межбюджетный трансферт.

Для отражения расходов местных бюджетов Астраханской области на предоставление иных межбюджетных трансфертов бюджету Астраханской области в целях возмещения расходов бюджета Астраханской области, обусловленных, выполнением соглашений по предоставлению субсидий из федерального бюджета бюджету Астраханской области в целях софинансирования расходного обязательства Астраханской области по предоставлению бюджетам муниципальных образований Астраханской области межбюджетного трансферта в форме субсидии, необходимо предусмотреть коды направлений расходов, содержащие значения B0000 - B9990 с обеспечением однозначной увязки данных кодов направлений расходов бюджетов муниципальных образований Астраханской области на уровне второго - пятого разрядов направлений расходов с кодами направлений расходов бюджета, предоставившего соответствующую субсидию.

Перечень и коды целевых статей расходов бюджета Астраханской области, финансовое обеспечение которых осуществляется за счет межбюджетных субсидий, субвенций и иных межбюджетных трансфертов, имеющих целевое назначение, приведены в приложении к настоящему Порядку применения целевых статей расходов бюджета Астраханской области, финансовое обеспечение которых осуществляется за счет межбюджетных субсидий, субвенций и иных межбюджетных трансфертов, имеющих целевое назначение (далее - Порядок по межбюджетным трансфертам).

Приложение
к Порядку по межбюджетным трансфертам

Перечень и коды
целевых статей расходов бюджета Астраханской области, финансовое обеспечение которых осуществляется за счет межбюджетных субсидий, субвенций и иных межбюджетных трансфертов, имеющих целевое назначение

| № п/п | Код | Наименование |
|---|---|---|
| 1 | 2 | 3 |
| 1. | 02 1 00 R1121 | Софинансирование капитальных вложений в объекты муниципальной собственности (Создание новых мест в общеобразовательных организациях) в рамках подпрограммы «Создание и развитие единого образовательного пространства Астраханской области» государственной программы «Развитие образования Астраханской области» |
| 2. | 02 1 00 60290 | Субсидии муниципальным образованиям Астраханской области на софинансирование строительства и реконструкции объектов муниципальной собственности в рамках подпрограммы «Создание и развитие единого образовательного пространства Астраханской области» государственной программы «Развитие образования Астраханской области» |
| 3. | 02 3 00 61090 | Субсидия муниципальным образованиям Астраханской области на возмещение затрат на ремонт общеобразовательных организаций в рамках подпрограммы «Психофизическая безопасность детей и молодежи» государственной программы «Развитие образования Астраханской области» |
| 4. | 02 Z E1 55200 | Создание новых мест в общеобразовательных организациях в рамках основного мероприятия по реализации регионального проекта «Современная школа (Астраханская область)» в рамках национального проекта «Образование» государственной программы «Развитие образования Астраханской области» |
| 5. | 02 Z E2 50970 | Создание в общеобразовательных организациях, расположенных в сельской местности и малых городах, условий для занятий физической культурой и спортом в рамках основного мероприятия по реализации регионального проекта «Успех каждого ребенка (Астраханская область)» в рамках национального проекта «Образование» государственной программы «Развитие образования Астраханской области» |
| 6. | 02 Б 00 60100 | Субсидии муниципальным образованиям Астраханской области на оплату труда работников муниципальных централизованных бухгалтерий, обслуживающих муниципальные образовательные организации, в рамках ведомственной целевой программы «Обеспечение государственной программы «Развитие образования Астраханской области» государственной программы «Развитие образования Астраханской области» |
| 7. | 02 Б 00 60140 | Субвенции муниципальным образованиям Астраханской области на обеспечение государственных гарантий реализации прав на получение общедоступного и бесплатного дошкольного образования в муниципальных общеобразовательных организациях в рамках ведомственной целевой программы «Обеспечение государственной программы «Развитие образования Астраханской области» государственной программы «Развитие образования Астраханской области» |
| 8. | 02 Б 00 60150 | Субвенции муниципальным образованиям Астраханской области на обеспечение государственных гарантий реализации прав на получение общедоступного и бесплатного дошкольного образования в муниципальных дошкольных образовательных организациях в рамках ведомственной целевой программы «Обеспечение государственной программы «Развитие образования Астраханской области» государственной программы «Развитие образования Астраханской области» |
| 9. | 02 Б 00 60230 | Субсидии муниципальным образованиям Астраханской области на оснащение (дооснащение) медицинских кабинетов оказания медицинской помощи несовершеннолетним в образовательных организациях Астраханской области в рамках ведомственной целевой программы «Обеспечение государственной программы «Развитие образования Астраханской области» государственной программы «Развитие образования Астраханской области» |
| 10. | 02 Б 00 60241 | Субвенции муниципальным образованиям Астраханской области по выплате компенсации части родительской платы за присмотр и уход за детьми в рамках ведомственной целевой программы «Обеспечение государственной программы «Развитие образования Астраханской области» государственной программы «Развитие образования Астраханской области» |
| 11. | 02 Б 00 60420 | Субвенция муниципальным образованиям Астраханской области по созданию комиссий по делам несовершеннолетних и защите их прав в рамках ведомственной целевой программы «Обеспечение государственной программы «Развитие образования Астраханской области» государственной программы «Развитие образования Астраханской области» |
| 12. | 02 Б 00 62140 | Субвенции муниципальным образованиям Астраханской области на обеспечение дополнительного образования детей в муниципальных общеобразовательных организациях в рамках ведомственной целевой программы «Обеспечение государственной программы «Развитие образования Астраханской области» государственной программы «Развитие образования Астраханской области» |
| 13. | 02 Б 00 63140 | Субвенции муниципальным образованиям Астраханской области на обеспечение государственных гарантий реализации прав на получение общедоступного и бесплатного начального общего, основного общего, среднего общего образования в муниципальных общеобразовательных организациях в рамках ведомственной целевой программы «Обеспечение государственной программы «Развитие образования Астраханской области» государственной программы «Развитие образования Астраханской области» |
| 14. | 04Q 00 61170 | Субсидии муниципальным образованиям Астраханской области на развитие дорожного хозяйства в рамках основного мероприятия «Содействие развитию автомобильных дорог местного значения» государственной программы «Развитие дорожного хозяйства Астраханской области» |
| 15. | 04Q 00 66100 | Иные межбюджетные трансферты бюджетам муниципальных образований Астраханской области на организацию дорожного движения по альтернативным маршрутам, в том числе на организацию паромных переправ и наплавных мостов, в связи с прекращением движения по автомобильным дорогам общего пользования регионального или межмуниципального значения Астраханской области, в рамках основного мероприятия «Содействие развитию автомобильных дорог местного значения» государственной программы «Развитие дорожного хозяйства Астраханской области» |
| 16. | 04 Z R1 53930 | Финансовое обеспечение дорожной деятельности в рамках реализации национального проекта «Безопасные и качественные автомобильные дороги» в рамках основного мероприятия по реализации регионального проекта «Дорожная сеть (Астраханская область)» в рамках национального проекта «Безопасные и качественные автомобильные дороги» государственной программы «Развитие дорожного хозяйства Астраханской области» |
| 17. | 04 Z R1 63930 | Иные межбюджетные трансферты муниципальным образованиям Астраханской области на финансовое обеспечение дорожной деятельности в рамках основного мероприятия по реализации регионального проекта «Дорожная сеть (Астраханская область)» в рамках национального проекта «Безопасные и качественные автомобильные дороги» государственной программы «Развитие дорожного хозяйства Астраханской области» |
| 18. | 05 Z F3 67483 | Переселение граждан из аварийного жилищного фонда за счет средств государственной корпорации - Фонд содействия реформированию жилищно-коммунального хозяйства в рамках основного мероприятия по реализации регионального проекта «Обеспечение устойчивого сокращения непригодного для проживания жилищного фонда (Астраханская область)» в рамках национального проекта «Жилье и городская среда» государственной программы «Развитие жилищного строительства в Астраханской области» |
| 19. | 05 Z F3 67484 | Переселение граждан из аварийного жилищного фонда в рамках основного мероприятия по реализации регионального проекта «Обеспечение устойчивого сокращения непригодного для проживания жилищного фонда (Астраханская область)» в рамках национального проекта «Жилье и городская среда» государственной программы «Развитие жилищного строительства в Астраханской области» |
| 20. | 06 4 00 R372П | Развитие транспортной инфраструктуры на сельских территориях (Строительство автомобильных дорог) в рамках подпрограммы «Комплексное развитие сельских территорий Астраханской области» государственной программы «Развитие сельского хозяйства, пищевой и рыбной промышленности Астраханской области» |
| 21. | 06 4 00 R576Ж | Обеспечение комплексного развития сельских территорий (Улучшение жилищных условий граждан Российской Федерации, проживающих на сельских территориях) в рамках подпрограммы «Комплексное развитие сельских территорий Астраханской области» государственной программы «Развитие сельского хозяйства, пищевой и рыбной промышленности Астраханской области» |
| 22. | 06 4 00 R576Ф | Обеспечение комплексного развития сельских территорий (Мероприятие по благоустройству сельских территорий) в рамках подпрограммы «Комплексное развитие сельских территорий Астраханской области» государственной программы «Развитие сельского хозяйства, пище-вой и рыбной промышленности Астраханской области» |
| 23. | 06 4 00 R576Ч | Обеспечение комплексного развития сельских территорий (Оказание содействия сельскохозяйственным товаропроизводителям в обеспечении квалифицированными специалистами) в рамках подпрограммы «Комплексное развитие сельских территорий Астраханской области» государственной программы «Развитие сельского хозяйства, пищевой и рыбной промышленности Астраханской области» |
| 24. | 06 4 00 R576Р | Обеспечение комплексного развития сельских территорий (Строительство, реконструкция локальных сетей водопроводов) в рамках подпрограммы «Комплексное развитие сельских территорий Астраханской области» государственной программы «Развитие сельского хозяйства, пищевой и рыбной промышленности Астраханской области» |
| 25. | 06 4 00 R576Т | Обеспечение комплексного развития сельских территорий (Строительство, реконструкция распределительных газовых сетей) в рамках подпрограммы «Комплексное развитие сельских территорий Астраханской области» государственной программы «Развитие сельского хозяйства, пищевой и рыбной промышленности Астраханской области» |
| 26. | 06 4 00 R576Ш | «Обеспечение комплексного развития сельских территорий (Реализация проектов комплексного развития сельских территорий) в рамках подпрограммы «Комплексное развитие сельских территорий Астраханской области» государственной программы «Развитие сельского хозяйства, пищевой и рыбной промышленности Астраханской области» |
| 27. | 06 4 00 60290 | Субсидии муниципальным образованиям Астраханской области на софинансирование строительства и реконструкции объектов муниципальной собственности в рамках подпрограммы «Комплексное развитие сельских территорий Астраханской области» государственной программы «Развитие сельского хозяйства, пищевой и рыбной промышленности Астраханской области» |
| 28. | 06 Г 00 60020 | Субвенции муниципальным образованиям Астраханской области на осуществление управленческих функций органами местного самоуправления по поддержке сельскохозяйственного производства в рамках ведомственной целевой программы «Повышение эффективности государственного управления в сфере сельского хозяйства и рыбной промышленности Астраханской области» государственной программы «Развитие сельского хозяйства, пищевой и рыбной промышленности Астраханской области» |
| 29. | 06 Л 00 R4330 | Возмещение части затрат на уплату процентов по инвестиционным кредитам (займам) в агропромышленном комплексе в рамках ведомственной целевой программы «Развитие отраслей агропромышленного комплекса Астраханской области» государственной программы «Развитие сельского хозяйства, пищевой и рыбной промышленности Астраханской области» |
| 30. | 06 Л 00 R5080 | Поддержка сельскохозяйственного производства по отдельным подотраслям растениеводства и животноводства в рамках ведомственной целевой программы «Развитие отраслей агропромышленного комплекса Астраханской области» государственной программы «Развитие сельского хозяйства, пищевой и рыбной промышленности Астраханской области» |
| 31. | 06 Л 00 65080 | Субвенции муниципальным образованиям Астраханской области на поддержку сельскохозяйственного производства по отдельным подотраслям растениеводства и животноводства в рамках ведомственной целевой программы «Развитие отраслей агропромышленного комплекса Астраханской области» государственной программы «Развитие сельского хозяйства, пищевой и рыбной промышленности Астраханской области» |
| 32. | 07 1 00 60290 | Субсидии муниципальным образованиям Астраханской области на софинансирование строительства и реконструкции объектов муниципальной собственности в рамках подпрограммы «Модернизация системы водоснабжения и водоотведения в Астраханской области» государственной программы «Улучшение качества предоставления жилищно-коммунальных услуг на территории Астраханской области» |
| 33. | 07 1 00 61060 | Субсидии муниципальным образованиям Астраханской области на реализацию мероприятий, направленных на обеспечение функционирования объектов водоснабжения и водоотведения, в рамках подпрограммы «Модернизация системы водоснабжения и водоотведения в Астраханской области» государственной программы «Улучшение качества предоставления жилищно-коммунальных услуг на территории Астраханской области» |
| 34. | 07 2 00 60290 | Субсидии муниципальным образованиям Астраханской области на софинансирование строительства и реконструкции объектов муниципальной собственности в рамках подпрограммы «Развитие энергосбережения и повышение энергетической эффективности на территории Астраханской области» государственной программы «Улучшение качества предоставления жилищно-коммунальных услуг на территории Астраханской области» |
| 35. | 07 4 00 60290 | Субсидии муниципальным образованиям Астраханской области на софинансирование строительства и реконструкции объектов муниципальной собственности в рамках подпрограммы «Программа газификации жилищно-коммунального хозяйства, промышленных и иных организаций» государственной программы «Улучшение качества предоставления жилищно-коммунальных услуг на территории Астраханской области» |
| 36. | 07 D 00 60090 | Субсидии муниципальным образованиям Астраханской области на закупку топлива (мазут, печное топливо) на очередной отопительный сезон в рамках основного мероприятия «Закупка топлива (мазута, печного топлива) на очередной отопительный сезон» государственной программы «Улучшение качества предоставления жилищно-коммунальных услуг на территории Астраханской области» |
| 37. | 07 Z G1 60200 | Субсидии муниципальным образованиям Астраханской области на реализацию мероприятий экологической реабилитации объектов накопленного вреда окружающей среде в рамках основного мероприятия по реализации регионального проекта «Чистая страна (Астраханская область)» в рамках национального проекта «Экология» государственной программы «Улучшение качества предоставления жилищно-коммунальных услуг на территории Астраханской области» |
| 38. | 07 Z G5 52430 | Строительство и реконструкция (модернизация) объектов питьевого водоснабжения в рамках основного мероприятия по реализации регионального проекта «Чистая вода (Астраханская область)» в рамках национального проекта «Экология» государственной программы «Улучшение качества предоставления жилищно-коммунальных услуг на территории Астраханской области» |

| | | |
|---|---|---|
| 39. | 09 4 00 R4670 | Обеспечение развития и укрепления материально-технической базы домов культуры в населенных пунктах с числом жителей до 50 тысяч человек в рамках подпрограммы «Развитие культуры села Астраханской области» государственной программы «Развитие культуры и туризма в Астраханской области» |
| 40. | 09 4 00 R5190 | Государственная поддержка отрасли культуры в рамках подпрограммы «Развитие культуры села Астраханской области» государственной программы «Развитие культуры и туризма в Астраханской области» |
| 41. | 09 4 00 60320 | Субсидии муниципальным образованиям Астраханской области на развитие механизмов государственной поддержки отрасли культуры сельских поселений Астраханской области в рамках подпрограммы «Развитие культуры села Астраханской области» государственной программы «Развитие культуры и туризма в Астраханской области» |
| 42. | 09 4 00 61170 | Субсидии муниципальным образованиям Астраханской области на реализацию мероприятий по развитию и популяризации традиционной народной культуры Астраханской области в рамках подпрограммы «Развитие культуры села Астраханской области» государственной программы «Развитие культуры и туризма в Астраханской области» |
| 43. | 09 Z A1 54540 | Создание модельных муниципальных библиотек в рамках основного мероприятия по реализации регионального проекта «Обеспечение качественно нового уровня развития инфраструктуры культуры («Культурная среда») (Астраханская область)» в рамках национального проекта «Культура» государственной программы «Развитие культуры и туризма в Астраханской области» |
| 44. | 09 Z A1 55190 | Государственная поддержка отрасли культуры в рамках основного мероприятия по реализации регионального проекта «Обеспечение качественно нового уровня развития инфраструктуры культуры («Культурная среда») (Астраханская область)» в рамках национального проекта «Культура» государственной программы «Развитие культуры и туризма в Астраханской области» |
| 45. | 09 Z A1 5519C | Государственная поддержка отрасли культуры (Комплексные мероприятия, направленные на создание и модернизацию учреждений культурно-досугового типа в сельской местности, включая обеспечение инфраструктуры (в том числе строительство, реконструкцию и капитальный ремонт зданий), приобретение оборудования для оснащения учреждений и привлечение специалистов культурно-досуговой деятельности в целях обеспечения доступа к культурным ценностям и творческой самореализации жителей сельской местности) в рамках основного мероприятия по реализации регионального проекта «Обеспечение качественно нового уровня развития инфраструктуры культуры («Культурная среда») (Астраханская область)» в рамках национального проекта «Культура» государственной программы «Развитие культуры и туризма в Астраханской области» |
| 46. | 09 Z A1 60290 | Субсидии муниципальным образованиям Астраханской области на софинансирование строительства и реконструкции объектов муниципальной собственности в рамках основного мероприятия по реализации регионального проекта «Обеспечение качественно нового уровня развития инфраструктуры культуры («Культурная среда») (Астраханская область)» в рамках национального проекта «Культура» государственной программы «Развитие культуры и туризма в Астраханской области» |
| 47. | 10 Z P5 54950 | Реализация федеральной целевой программы «Развитие физической культуры и спорта в Российской Федерации на 2016 - 2020 годы» в рамках основного мероприятия по реализации регионального проекта «Создание для всех категорий и групп населения условий для занятий физической культурой и спортом, массовым спортом, в том числе повышение уровня обеспеченности населения объектами спорта, а также подготовка спортивного резерва (Астраханская область)» в рамках национального проекта «Демография» государственной программы «Развитие физической культуры и спорта в Астраханской области» |
| 48. | 10 Z P5 66090 | Субсидии муниципальным образованиям Астраханской области на обеспечение уровня финансирования организаций, осуществляющих спортивную подготовку в соответствии с требованиями федеральных стандартов спортивной подготовки, в рамках основного мероприятия по реализации регионального проекта «Создание для всех категорий и групп населения условий для занятий физической культурой и спортом, массовым спортом, в том числе повышение уровня обеспеченности населения объектами спорта, а также подготовка спортивного резерва (Астраханская область)» в рамках национального проекта «Демография» государственной программы «Развитие физической культуры и спорта в Астраханской области» |
| 49. | 12 5 00 60290 | Субсидии муниципальным образованиям Астраханской области на софинансирование строительства и реконструкции объектов муниципальной собственности в рамках подпрограммы «Развитие водохозяйственного комплекса Астраханской области» государственной программы «Охрана окружающей среды Астраханской области» |
| 50. | 12 Б 00 60010 | Иные межбюджетные трансферты муниципальным образованиям Астраханской области на возмещение расходов собственников, владельцев и пользователей земельных участков, на которых находятся памятники природы, на обеспечение установленного режима особой охраны памятников природы Астраханской области, в рамках ведомственной целевой программы «Охрана территорий и обеспечение экологической безопасности Астраханской области» государственной программы «Охрана окружающей среды Астраханской области» |
| 51. | 12 Z G6 50130 | Сокращение доли загрязненных сточных вод в рамках основного мероприятия по реализации регионального проекта «Оздоровление Волги (Астраханская область)» в рамках национального проекта «Экология» государственной программы «Охрана окружающей среды Астраханской области» |
| 52. | 14 2 00 R4970 | Реализация мероприятий по обеспечению жильем молодых семей в рамках подпрограммы «Обеспечение жильем молодых семей в Астраханской области» государственной программы «Молодежь Астраханской области» |
| 53. | 25 Z F2 55550 | Реализация программ формирования современной городской среды в рамках основного мероприятия по реализации регионального проекта «Формирование комфортной городской среды (Астраханская область)» в рамках национального проекта «Жилье и городская среда» государственной программы «Формирование современной городской среды на территории Астраханской области» |
| 54. | 25 Z F2 65550 | Субсидии на реализацию муниципальных программ, направленных на выполнение мероприятий по благоустройству территорий муниципальных образований, в рамках основного мероприятия по реализации регионального проекта «Формирование комфортной городской среды (Астраханская область)» в рамках национального проекта «Жилье и городская среда» государственной программы «Формирование современной городской среды на территории Астраханской области» |
| 55. | 80 6 00 63130 | Субвенции муниципальным образованиям Астраханской области на организацию мероприятий при осуществлении деятельности по обращению с животными без владельцев в рамках ведомственной целевой программы «Повышение качества государственного управления службы ветеринарии Астраханской области и уровня организации профилактических мероприятий» |
| 56. | 81 6 00 51180 | Осуществление первичного воинского учета на территориях, где отсутствуют военные комиссариаты, в рамках ведомственной целевой программы «Обеспечение эффективного управления системой общественных финансов Астраханской области» |
| 57. | 81 6 00 60110 | Субвенции муниципальным образованиям Астраханской области на осуществление государственных полномочий по выравниванию бюджетной обеспеченности поселений за счет средств бюджета Астраханской области в рамках ведомственной целевой программы «Обеспечение эффективного управления системой общественных финансов Астраханской области» |
| 58. | 81 6 00 64570 | Субсидия муниципальным образованиям Астраханской области на софинансирование проектов инициативного бюджетирования в Астраханской области в рамках ведомственной целевой программы «Обеспечение эффективного управления системой общественных финансов Астраханской области» |
| 59. | 99 9 00 60120 | Субвенции муниципальным образованиям Астраханской области на содержание административных комиссий по непрограммному направлению расходов «Управление делами Губернатора Астраханской области (агентство Астраханской области)» в рамках непрограммного направления деятельности «Реализация функций органов государственной власти Астраханской области» |

Утвержден постановлением министерства финансов
Астраханской области от 11.12.2019 № 48-п

Перечень
кодов видов источников финансирования дефицита бюджета Астраханской области

| № п/п | Код | Наименование кода группы, подгруппы, статьи, подвида, аналитической группы вида источников финансирования дефицитов бюджетов |
|---|---|---|
| 1 | 2 | 3 |
| 1. | 895 01 00 00 00 00 0000 000 | Источники внутреннего финансирования дефицитов бюджетов |
| 2. | 895 01 01 00 00 00 0000 000 | Государственные (муниципальные) ценные бумаги, номинальная стоимость которых указана в валюте Российской Федерации |
| 3. | 895 01 01 00 00 00 0000 700 | Размещение государственных (муниципальных) ценных бумаг, номинальная стоимость которых указана в валюте Российской Федерации |
| 4. | 895 01 01 00 00 02 0000 710 | Размещение государственных ценных бумаг субъектов Российской Федерации, номинальная стоимость которых указана в валюте Российской Федерации |
| 5. | 895 01 01 00 00 00 0000 800 | Погашение государственных (муниципальных) ценных бумаг, номинальная стоимость которых указана в валюте Российской Федерации |
| 6. | 895 01 01 00 00 02 0000 810 | Погашение государственных ценных бумаг субъектов Российской Федерации, номинальная стоимость которых указана в валюте Российской Федерации |
| 7. | 895 01 02 00 00 00 0000 000 | Кредиты кредитных организаций, иностранных банков и международных финансовых организаций в валюте Российской Федерации |
| 8. | 895 01 02 00 00 00 0000 700 | Привлечение кредитов от кредитных организаций, иностранных банков и международных финансовых организаций в валюте Российской Федерации |
| 9. | 895 01 02 00 00 02 0000 710 | Привлечение кредитов от кредитных организаций, иностранных банков и международных финансовых организаций бюджетами субъектов Российской Федерации в валюте Российской Федерации |
| 10. | 895 01 02 00 00 00 0000 800 | Погашение кредитов, предоставленных кредитными организациями, иностранными банками и международными финансовыми организациями в валюте Российской Федерации |
| 11. | 895 01 02 00 00 02 0000 810 | Погашение кредитов от кредитных организаций, иностранных банков и международных финансовых организаций бюджетами субъектов Российской Федерации в валюте Российской Федерации |
| 12. | 895 01 03 00 00 00 0000 000 | Бюджетные кредиты из других бюджетов бюджетной системы Российской Федерации |
| 13. | 895 01 03 01 00 00 0000 700 | Привлечение бюджетных кредитов из других бюджетов бюджетной системы Российской Федерации в валюте Российской Федерации |
| 14. | 895 01 03 01 00 02 0000 710 | Получение кредитов из других бюджетов бюджетной системы Российской Федерации бюджетами субъектов Российской Федерации в валюте Российской Федерации |
| 15. | 895 01 03 01 00 00 0000 800 | Погашение бюджетных кредитов, привлеченных из других бюджетов бюджетной системы Российской Федерации в валюте Российской Федерации |
| 16. | 895 01 03 01 00 02 0000 810 | Погашение бюджетами субъектов Российской Федерации кредитов из других бюджетов бюджетной системы Российской Федерации в валюте Российской Федерации |
| 17. | 895 01 05 00 00 00 0000 000 | Изменение остатков средств на счетах по учету средств бюджета |
| 18. | 895 01 05 00 00 00 0000 500 | Увеличение остатков средств бюджетов |
| 19. | 895 01 05 02 00 00 0000 500 | Увеличение прочих остатков средств бюджетов |
| 20. | 895 01 05 02 01 00 0000 510 | Увеличение прочих остатков денежных средств бюджетов |
| 21. | 895 01 05 02 01 02 0000 510 | Увеличение прочих остатков денежных средств бюджетов субъектов Российской Федерации |
| 22. | 895 01 05 00 00 00 0000 600 | Уменьшение остатков средств бюджетов |
| 23. | 895 01 05 02 00 00 0000 600 | Уменьшение прочих остатков средств бюджетов |
| 24. | 895 01 05 02 01 00 0000 610 | Уменьшение прочих остатков денежных средств бюджетов |
| 25. | 895 01 05 02 01 02 0000 610 | Уменьшение прочих остатков денежных средств бюджетов субъектов Российской Федерации |
| 26. | 895 01 06 00 00 00 0000 000 | Иные источники внутреннего финансирования дефицитов бюджетов |
| 27. | 815 01 06 01 00 00 0000 000 | Акции и иные формы участия в капитале, находящиеся в государственной и муниципальной собственности |
| 28. | 815 01 06 01 00 00 0000 630 | Средства от продажи акций и иных форм участия в капитале, находящихся в государственной и муниципальной собственности |
| 29. | 815 01 06 01 00 02 0000 630 | Средства от продажи акций и иных форм участия в капитале, находящихся в собственности субъектов Российской Федерации |
| 30. | 895 01 06 04 00 00 0000 000 | Исполнение государственных и муниципальных гарантий |
| 31. | 895 01 06 04 01 00 0000 800 | Исполнение государственных и муниципальных гарантий в валюте Российской Федерации в случае, если исполнение гарантом государственных и муниципальных гарантий ведет к возникновению права регрессного требования гаранта к принципалу либо обусловлено уступкой гаранту прав требования бенефициара к принципалу |
| 32. | 895 01 06 04 01 02 0000 810 | Исполнение государственных гарантий субъектов Российской Федерации в валюте Российской Федерации в случае, если исполнение гарантом государственных гарантий субъекта Российской Федерации ведет к возникновению права регрессного требования гаранта к принципалу либо обусловлено уступкой гаранту прав требования бенефициара к принципалу |
| 33. | 895 01 06 05 00 00 0000 000 | Бюджетные кредиты, предоставленные внутри страны в валюте Российской Федерации |
| 34. | 895 01 06 05 00 00 0000 600 | Возврат бюджетных кредитов, предоставленных внутри страны в валюте Российской Федерации |
| 35. | 895 01 06 05 01 02 0000 640 | Возврат бюджетных кредитов, предоставленных юридическим лицам из бюджетов субъектов Российской Федерации в валюте Российской Федерации |
| 36. | 895 01 06 05 02 02 0000 640 | Возврат бюджетных кредитов, предоставленных другим бюджетам бюджетной системы Российской Федерации из бюджетов субъектов Российской Федерации в валюте Российской Федерации |
| 37. | 895 01 06 05 02 02 2603 640 | Возврат бюджетных кредитов, предоставленных другим бюджетам бюджетной системы Российской Федерации из бюджетов субъектов Российской Федерации в валюте Российской Федерации (бюджетные кредиты, предоставленные для покрытия временных кассовых разрывов, возникающих при исполнении бюджетов муниципальных образований Астраханской области) |
| 38. | 895 01 06 05 02 02 5001 640 | Возврат бюджетных кредитов, предоставленных другим бюджетам бюджетной системы Российской Федерации из бюджетов субъектов Российской Федерации в валюте Российской Федерации (бюджетные кредиты, предоставленные для частичного покрытия дефицитов бюджетов муниципальных образований Астраханской области) |
| 39. | 895 01 06 05 02 02 5401 640 | Возврат бюджетных кредитов, предоставленных другим бюджетам бюджетной системы Российской Федерации из бюджетов субъектов Российской Федерации в валюте Российской Федерации (бюджетные кредиты на реализацию комплексных программ поддержки развития дошкольных образовательных учреждений) |
| 40. | 895 01 06 05 00 00 0000 500 | Предоставление бюджетных кредитов внутри страны в валюте Российской Федерации |
| 41. | 895 01 06 05 02 02 0000 540 | Предоставление бюджетных кредитов другим бюджетам бюджетной системы Российской Федерации из бюджетов субъектов Российской Федерации в валюте Российской Федерации |
| 42. | 895 01 06 05 02 02 2603 540 | Предоставление бюджетных кредитов другим бюджетам бюджетной системы Российской Федерации из бюджетов субъектов Российской Федерации в валюте Российской Федерации (бюджетные кредиты, предоставленные для покрытия временных кассовых разрывов, возникающих при исполнении бюджетов муниципальных образований Астраханской области) |
| 43. | 895 01 06 05 02 02 5001 540 | Предоставление бюджетных кредитов другим бюджетам бюджетной системы Российской Федерации из бюджетов субъектов Российской Федерации в валюте Российской Федерации (бюджетные кредиты, предоставленные для частичного покрытия дефицитов бюджетов муниципальных образований Астраханской области) |
| 44. | 895 01 06 08 00 00 0000 000 | Прочие бюджетные кредиты (ссуды), предоставленные внутри страны |
| 45. | 895 01 06 08 00 02 0000 640 | Возврат прочих бюджетных кредитов (ссуд), предоставленных бюджетами субъектов Российской Федерации внутри страны |
| 46. | 895 01 06 08 00 02 4703 640 | Возврат прочих бюджетных кредитов (ссуд), предоставленных бюджетами субъектов Российской Федерации внутри страны (возврат средств юридическими лицами в счет исполненных Астраханской областью государственных гарантий Астраханской области в случае, если исполнение гарантом государственных гарантий Астраханской области ведет к возникновению права регрессного требования гаранта к принципалу либо обусловлено уступкой гаранту прав требований бенефициара к принципалу) |
| 47. | 895 01 06 10 00 00 0000 000 | Операции по управлению остатками средств на единых счетах бюджетов |
| 48. | 895 01 06 10 01 00 0000 500 | Увеличение финансовых активов в государственной собственности за счет средств бюджетов, размещенных на депозитах (банковских счетах) |
| 49. | 895 01 06 10 01 02 0000 510 | Увеличение финансовых активов в собственности субъектов Российской Федерации за счет средств бюджетов субъектов Российской Федерации, размещенных на депозитах в валюте Российской Федерации и в иностранной валюте |
| 50. | 895 01 06 10 01 00 0000 600 | Уменьшение финансовых активов в государственной собственности за счет средств бюджетов, размещенных на депозитах (банковских счетах) |
| 51. | 895 01 06 10 01 02 0000 610 | Уменьшение финансовых активов в собственности субъектов Российской Федерации за счет средств бюджетов субъектов Российской Федерации, размещенных на депозитах в валюте Российской Федерации и в иностранной валюте |
| 52. | 895 01 06 10 02 00 0000 500 | Увеличение финансовых активов в государственной (муниципальной) собственности за счет средств организаций, лицевые счета которым открыты в территориальных органах Федерального казначейства или в финансовых органах в соответствии с законодательством Российской Федерации |
| 53. | 895 01 06 10 02 02 0000 550 | Увеличение финансовых активов в собственности субъектов Российской Федерации за счет средств организаций, учредителями которых являются субъекты Российской Федерации и лицевые счета которым открыты в территориальных органах Федерального казначейства или в финансовых органах субъектов Российской Федерации в соответствии с законодательством Российской Федерации |

# ПОСТАНОВЛЕНИЕ
## Правительства Астраханской области

**12.12.2019** **№494-П**

### О ВНЕСЕНИИ ИЗМЕНЕНИЙ В ПОСТАНОВЛЕНИЕ ПРАВИТЕЛЬСТВА АСТРАХАНСКОЙ ОБЛАСТИ от 25.09.2014 №402-П

В целях повышения эффективности реализации мероприятий государственной программы «Развитие образования Астраханской области» Правительство Астраханской области

ПОСТАНОВЛЯЕТ:

1. Внести в постановление Правительства Астраханской области от 25.09.2014 № 402-П «О государственной программе «Развитие образования Астраханской области» следующие изменения:

1.1. Абзац двадцать седьмой раздела 9 «Механизм реализации государственной программы» государственной программы «Развитие образования Астраханской области», утвержденной постановлением (далее – государственная программа), признать утратившим силу.

1.2. Приложение к подпрограмме 3 «Психофизическая безопасность детей и молодежи» государственной программы изложить в новой редакции согласно приложению № 1 к настоящему постановлению.

1.3. Приложение № 15 к государственной программе признать утратившим силу.

1.4. В приложении № 19 к государственной программе:

в пункте 7 слова «25 ноября» заменить словами «18 декабря»;

в пункте 8 слова «5 рабочих дней» заменить словами «1 рабочего дня»;

в пункте 9 цифры «10» заменить цифрой «2»;

в пункте 11 цифру «3» заменить цифрой «1»;

в пункте 12 цифры «10» заменить цифрой «2»;

в пункте 22 слова «, ул. Ленина», «, ул. Магистральная», «, ул. Латышева» исключить.

1.5. Пункт 18 приложения № 22 к государственной программе изложить в новой редакции согласно приложению № 2 к настоящему постановлению.

1.6. В приложении № 23 к государственной программе:

- в абзаце первом пункта 7 слова «8 ноября» заменить словами «16 декабря»;

- пункт 8 изложить в новой редакции:

«8. Министерство:

- регистрирует документы, указанные в пункте 7 настоящего Порядка (далее – документы), в день их поступления;

- до 17 декабря 2019 года рассматривает документы, поданные муниципальными образованиями до 16 декабря 2019 года, и принимает решение о предоставлении либо об отказе в предоставлении субсидии (далее - решение) в форме правового акта министерства;

- до 23 декабря 2019 года рассматривает документы, поданные муниципальными образованиями до 21 декабря 2019 года в порядке, предусмотренном пунктом 10 настоящего Порядка, и принимает решение в форме правового акта министерства.»;

- в пункте 10 слова «25 ноября» заменить словами «21 декабря»;

- в пункте 11 слова «3 рабочих дней» заменить словами «1 рабочего дня»;

- в пункте 13 цифру «5» заменить цифрой «2»;

- в пункте 14 цифры «10» заменить цифрой «3»;

- пункт 22 изложить в новой редакции согласно приложению № 3 к настоящему постановлению.

1.7. В приложении № 32 к государственной программе:

- в пункте 2 после цифр «19» дополнить словами «и пунктом 20»;

- в пункте 7:

дополнить абзацами вторым-седьмым следующего содержания:

«Ci = Ci1 + Ci2,

где:

Ci - объем иного межбюджетного трансферта бюджету i-го муниципального образования;

Ci1 - объем иного межбюджетного трансферта бюджету i-го муниципального образования на частичное доведение средней заработной платы педагогических работников муниципальных образовательных организаций дополнительного образования детей до планового показателя среднемесячной заработной платы педагогических работников муниципальных образовательных организаций дополнительного образования детей, установленного для соответствующего муниципального образования пунктом 19 настоящего Порядка;

Ci2 - объем иного межбюджетного трансферта бюджету i-го муниципального образования на частичное доведение средней заработной платы педагогических работников муниципальных образовательных организаций дополнительного образования детей до планового показателя среднемесячной заработной платы педагогических работников муниципальных образовательных организаций дополнительного образования детей, установленного для соответствующего муниципального образования пунктом 20 настоящего Порядка.

Объем иного межбюджетного трансферта бюджету i-го муниципального образования на частичное доведение средней заработной платы педагогических работников муниципальных образовательных организаций дополнительного образования детей до планового показателя среднемесячной заработной платы педагогических работников муниципальных образовательных организаций дополнительного образования детей, установленного для соответствующего муниципального образования пунктом 19 настоящего Порядка, рассчитывается по следующей формуле:»;

абзац восьмой изложить в новой редакции:

«Ci1 =(X - Y) * k * 12 месяцев * N,»;

абзац десятый изложить в новой редакции:

«Ci1 - объем иного межбюджетного трансферта бюджету i-го муниципального образования на частичное доведение средней заработной платы педагогических работников муниципальных образовательных организаций дополнительного образования детей до планового показателя среднемесячной заработной платы педагогических работников муниципальных образовательных организаций дополнительного образования детей, установленного для соответствующего муниципального образования пунктом 19 настоящего Порядка»;

дополнить абзацами следующего содержания:

«Объем иного межбюджетного трансферта бюджету i-го муниципального образования на частичное доведение средней заработной платы педагогических работников муниципальных образовательных организаций дополнительного образования детей до планового показателя среднемесячной заработной платы педагогических работников муниципальных образовательных организаций дополнительного образования детей, установленного для соответствующего муниципального образования пунктом 20 настоящего Порядка, рассчитывается по следующей формуле:

Ci2 =(X2 - X1) * k2 * 12 месяцев * N,

где:

Ci2 - объем иного межбюджетного трансферта бюджету i-го муниципального образования на частичное доведение средней заработной платы педагогических работников муниципальных образовательных организаций дополнительного образования детей до планового показателя среднемесячной заработной платы педагогических работников муниципальных образовательных организаций дополнительного образования детей, установленного для соответствующего муниципального образования пунктом 20 настоящего Порядка;

X1 - средняя заработная плата педагогических работников муниципальных образовательных организаций дополнительного образования детей по i-му муниципальному образованию, установленная для соответствующего муниципального образования пунктом 19 настоящего Порядка;

X2 - плановый показатель среднемесячной заработной платы педагогических работников муниципальных образовательных организаций дополнительного образования детей, установленный для соответствующего муниципального образования пунктом 20 настоящего Порядка;

k2 - среднесписочная численность педагогических работников муниципальных образовательных организаций дополнительного образования детей согласно статистической отчетности за последний отчетный период (по форме № 3П-образование «Сведения о численности и оплате труда работников сферы образования по категориям персонала») по i-му муниципальному образованию;

N - коэффициент, увеличивающий расходы по начислениям на выплаты по оплате труда, определенный в соответствии с тарифами страховых взносов, установленными Налоговым кодексом Российской Федерации, и страховыми тарифами, определенными в соответствии с Федеральным законом от 24.07.98 № 125-ФЗ «Об обязательном социальном страховании от несчастных случаев на производстве и профессиональных заболеваний».»;

- пункт 8 дополнить абзацем следующего содержания:

«- наличие письменного обязательства муниципального образования о достижении им планового показателя среднемесячной заработной платы педагогических работников муниципальных образовательных организаций дополнительного образования детей в соответствии с пунктом 20 настоящего Порядка (в случае подачи заявки на получение иных межбюджетных трансфертов, указанной в абзаце пятом пункта 9 настоящего Порядка).»;

- в пункте 9:

в абзаце первом после слов «иных межбюджетных трансфертов» дополнить словами «на частичное доведение средней заработной платы педагогических работников муниципальных образовательных организаций дополнительного образования детей до планового показателя среднемесячной заработной платы педагогических работников муниципальных образовательных организаций дополнительного образования детей, установленного для соответствующего муниципального образования пунктом 19 настоящего Порядка»;

дополнить абзацами следующего содержания:

«Для получения иных межбюджетных трансфертов на частичное доведение средней заработной платы педагогических работников муниципальных образовательных организаций дополнительного образования детей до планового показателя среднемесячной заработной платы педагогических работников муниципальных образовательных организаций дополнительного образования детей, установленного для соответствующего муниципального образования пунктом 20 настоящего Порядка, муниципальное образование до 18 декабря 2019 года представляет в министерство:

- заявку на получение иных межбюджетных трансфертов в произвольной письменной форме с указанием объема запрашиваемых средств, рассчитанного в соответствии с абзацами пятнадцатым-двадцать вторым пункта 7 настоящего Порядка;

- письменное обязательство муниципального образования о достижении им планового показателя среднемесячной заработной платы педагогических работников муниципальных образовательных организаций дополнительного образования детей в соответствии с пунктом 20 настоящего Порядка.»;

- в пункте 10 слова «3 рабочих дней» заменить словами «1 рабочего дня»;

- пункт 11 изложить в новой редакции:

«11. Основаниями для отказа в предоставлении иных межбюджетных трансфертов являются:

- несоблюдение условий предоставления иных межбюджетных трансфертов, указанных в абзацах втором, третьем пункта 8 настоящего Порядка (в случае обращения за получением иных межбюджетных трансфертов на частичное доведение средней заработной платы педагогических работников муниципальных образовательных организаций дополнительного образования детей до планового показателя среднемесячной заработной платы педагогических работников муниципальных образовательных организаций дополнительного образования детей, установленного для соответствующего муниципального образования пунктом 19 настоящего Порядка), в абзацах втором, четвертом пункта 8 настоящего Порядка (в случае обращения за получением иных межбюджетных трансфертов на частичное доведение средней заработной платы педагогических работников муниципальных образовательных организаций дополнительного образования детей до планового показателя среднемесячной заработной платы педагогических работников муниципальных образовательных организаций дополнительного образования детей, установленного для соответствующего муниципального образования пунктом 20 настоящего Порядка);

- представление неполного пакета документов, указанных в абзацах втором, третьем пункта 9 настоящего Порядка, и (или) недостоверных сведений в них (в случае обращения за получением иных межбюджетных трансфертов на частичное доведение средней заработной платы педагогических работников муниципальных образовательных организаций дополнительного образования детей до планового показателя среднемесячной заработной платы педагогических работников муниципальных образовательных организаций дополнительного образования детей, установленного для соответствующего муниципального образования пунктом 19 настоящего Порядка);

- представление неполного пакета документов, указанных в абзацах пятом, шестом пункта 9 настоящего Порядка, и (или) недостоверных сведений в них (в случае обращения за получением иных межбюджетных трансфертов на частичное доведение средней заработной платы педагогических работников муниципальных образовательных организаций дополнительного образования детей до планового показателя среднемесячной заработной платы педагогических работников муниципальных образовательных организаций дополнительного образования детей, установленного для соответствующего муниципального образования пунктом 20 настоящего Порядка);

- нарушение срока обращения за получением иных межбюджетных трансфертов, указанного в абзаце первом пункта 9 настоящего Порядка (в случае обращения за получением иных межбюджетных трансфертов на частичное доведение средней заработной платы педагогических работников муниципальных образовательных организаций дополнительного образования детей до планового показателя среднемесячной заработной платы педагогических работников муниципальных образовательных организаций дополнительного образования детей, установленного для соответствующего муниципального образования пунктом 19 настоящего Порядка);

- нарушение срока обращения за получением иных межбюджетных трансфертов, указанного в абзаце четвертом пункта 9 настоящего Порядка (в случае обращения за получением иных межбюджетных трансфертов на частичное доведение средней заработной платы педагогических работников муниципальных образовательных организаций дополнительного образования детей до планового показателя среднемесячной заработной платы педагогических работников муниципальных образовательных организаций дополнительного образования детей, установленного для соответствующего муниципального образования пунктом 20 настоящего Порядка).»;

- пункт 12 изложить в новой редакции:

«12. В случае отказа в предоставлении иных межбюджетных трансфертов по основаниям, указанным в пункте 11 настоящего Порядка, муниципальное образование имеет право на повторное обращение за предоставлением иных межбюджетных трансфертов после устранения оснований для отказа в предоставлении иных межбюджетных трансфертов, но не позднее срока, указанного в абзаце первом пункта 9 настоящего Порядка (в случае повторного обращения за получением иных межбюджетных трансфертов на частичное доведение средней заработной платы педагогических работников муниципальных образовательных организаций дополнительного образования детей до планового показателя среднемесячной заработной платы педагогических работников муниципальных образовательных организаций дополнительного образования детей, установленного для соответствующего муниципального образования пунктом 19 настоящего Порядка), срока, указанного в абзаце четвертом пункта 9 настоящего Порядка (в случае повторного обращения за получением иных межбюджетных трансфертов на частичное доведение средней заработной платы педагогических работников муниципальных образовательных организаций дополнительного образования детей до планового показателя среднемесячной заработной платы педагогических работников муниципальных образовательных организаций дополнительного образования детей, установленного для соответствующего муниципального образования пунктом 20 настоящего Порядка).»;

- в пункте 13 слова «2 рабочих дней» заменить словами «1 рабочего дня»;

- в пункте 14 цифры «25» заменить цифрой «2»;

- в пункте 15 цифры «14» заменить цифрой «4»;

- в абзаце первом пункта 16 слова «ежеквартально, в срок не позднее 10-го числа месяца, следующего за отчетным,» заменить словами «до 20 января 2020 года»;

- абзац первый пункта 19 дополнить словами «, предоставленных на частичное доведение средней заработной платы педагогических работников муниципальных образовательных организаций дополнительного образования детей до планового показателя среднемесячной заработной платы педагогических работников муниципальных образовательных организаций дополнительного образования детей, установленного для соответствующего муниципального образования настоящим пунктом»;

- дополнить пунктом 20 согласно приложению № 4 к настоящему постановлению.

2. Постановление вступает в силу со дня его официального опубликования, за исключением подпунктов 1.1, 1.3 пункта 1 постановления, вступающих в силу с момента вступления в силу Закона Астраханской области «О внесении изменений в Закон Астраханской области от 24.12.2018 № 116/2018-ОЗ «О бюджете Астраханской области на 2019 год и на плановый период 2020 и 2021 годов».

***Вице-губернатор – председатель Правительства Астраханской области***
***А.В. ШАРЫКИН***

---

Первоначальный текст документа опубликован на официальном интернет-портале правовой информации органов государственной власти Астраханской области pravo-astrobl.ru 13.12.2019.

*Приложение № 1 к постановлению Правительства Астраханской области от 12.12.2019 №494-П*

Приложение к подпрограмме 3

Перечень
общеобразовательных организаций, расположенных на территории Астраханской обрасти, нуждающихся в ремонте

| № п/п | Наименование объекта | Наименование работ | Единица измерения (количество образовательных организаций, в зданиях которых проведен ремонт) | Значение показателя | | | | | | | | | | |
|---|---|---|---|---|---|---|---|---|---|---|---|---|---|---|
| | | | | 2018 | 2019 | 2020 | 2021 | 2022 | 2023 | 2024 | 2025 | 2026 | 2027 | 2028 |
| Ахтубинский район | | | | | | | | | | | | | | |
| 1 | МБОУ «Капустиноярская СОШ МО «Ахтубинский район» | проведение ремонта здания муниципальной общеобразовательной организации | ед. | 1 | 1 | 0 | 0 | 0 | 0 | 0 | 0 | 0 | 0 | 0 |
| 2 | МБОУ «СОШ № 6 МО «Ахтубинский район» | проведение ремонта здания муниципальной общеобразовательной организации | ед. | 0 | 1 | 0 | 0 | 0 | 0 | 0 | 0 | 0 | 0 | 0 |
| 3 | МБОУ «СОШ № 5 МО «Ахтубинский район» | проведение ремонта здания муниципальной общеобразовательной организации | ед. | 0 | 1 | 0 | 0 | 0 | 0 | 0 | 0 | 0 | 0 | 0 |
| 4 | МБОУ «Золотухинская СОШ МО «Ахтубинский район» | проведение ремонта здания муниципальной общеобразовательной организации | ед. | 0 | 1 | 0 | 0 | 0 | 0 | 0 | 0 | 0 | 0 | 0 |
| 5 | МБОУ «СОШ № 9 МО «Ахтубинский район» | проведение ремонта здания муниципальной общеобразовательной организации | ед. | 0 | 1 | 0 | 0 | 0 | 0 | 0 | 0 | 0 | 0 | 0 |
| Енотаевский район | | | | | | | | | | | | | | |
| 6 | МБОУ «СОШ с. Никольское» МО «Енотаевский район» | проведение ремонта здания муниципальной общеобразовательной организации | ед. | 0 | 1 | 0 | 0 | 0 | 0 | 0 | 0 | 0 | 0 | 0 |
| Черноярский район | | | | | | | | | | | | | | |
| 7 | МБОУ «СОШ с. Солодники им. Героя Советского Союза Татарченкова П.И.» | проведение ремонта здания муниципальной общеобразовательной организации | ед. | 0 | 1 | 0 | 0 | 0 | 0 | 0 | 0 | 0 | 0 | 0 |
| 8 | МБОУ «СОШ с. Зубовка» | проведение ремонта здания муниципальной общеобразовательной организации | ед. | 0 | 1 | 0 | 0 | 0 | 0 | 0 | 0 | 0 | 0 | 0 |
| Лиманский район | | | | | | | | | | | | | | |
| 9 | МКОУ «Михайловская ООШ» | проведение ремонта здания муниципальной общеобразовательной организации | ед. | 0 | 1 | 0 | 0 | 0 | 0 | 0 | 0 | 0 | 0 | 0 |
| 10 | МКОУ «Басинская ООШ» | проведение ремонта здания муниципальной общеобразовательной организации | ед. | 0 | 1 | 0 | 0 | 0 | 0 | 0 | 0 | 0 | 0 | 0 |
| Камызякский район | | | | | | | | | | | | | | |
| 11 | МКОУ «Каралатская СОШ» | проведение ремонта здания муниципальной общеобразовательной организации | ед. | 0 | 1 | 0 | 0 | 0 | 0 | 0 | 0 | 0 | 0 | 0 |
| Город Астрахань | | | | | | | | | | | | | | |
| 12 | МБОУ г. Астрахани «СОШ № 12» | проведение ремонта здания муниципальной общеобразовательной организации | ед. | 0 | 1 | 0 | 0 | 0 | 0 | 0 | 0 | 0 | 0 | 0 |
| 13 | МБОУ г. Астрахани «СОШ № 1» | проведение ремонта здания муниципальной общеобразовательной организации | ед. | 0 | 1 | 0 | 0 | 0 | 0 | 0 | 0 | 0 | 0 | 0 |
| 14 | МБОУ г. Астрахани «ООШ № 21» | проведение ремонта здания муниципальной общеобразовательной организации | ед. | 0 | 1 | 0 | 0 | 0 | 0 | 0 | 0 | 0 | 0 | 0 |
| 15 | МБОУ г. Астрахани «СОШ № 58» | проведение ремонта здания муниципальной общеобразовательной организации | ед. | 0 | 1 | 0 | 0 | 0 | 0 | 0 | 0 | 0 | 0 | 0 |
| 16 | МБОУ г. Астрахани «СОШ № 74 имени Г. Тукая» | проведение ремонта здания муниципальной общеобразовательной организации | ед. | 0 | 1 | 0 | 0 | 0 | 0 | 0 | 0 | 0 | 0 | 0 |
| 17 | МБОУ г. Астрахани «ООШ № 31» | проведение ремонта здания муниципальной общеобразовательной организации | ед. | 0 | 1 | 0 | 0 | 0 | 0 | 0 | 0 | 0 | 0 | 0 |
| 18 | МБОУ г. Астрахани «СОШ № 49» | проведение ремонта здания муниципальной общеобразовательной организации | ед. | 0 | 1 | 0 | 0 | 0 | 0 | 0 | 0 | 0 | 0 | 0 |
| Володарский район | | | | | | | | | | | | | | |
| 19 | МБОУ «Тишковская СОШ» имени П.П. Мурыгина | проведение ремонта здания муниципальной общеобразовательной организации | ед. | 0 | 1 | 0 | 0 | 0 | 0 | 0 | 0 | 0 | 0 | 0 |
| 20 | МБОУ «Володарская СОШ № 1» | проведение ремонта здания муниципальной общеобразовательной организации | ед. | 0 | 1 | 0 | 0 | 0 | 0 | 0 | 0 | 0 | 0 | 0 |
| 21 | МБОУ «Новинская СОШ» | проведение ремонта здания муниципальной общеобразовательной организации | ед. | 0 | 1 | 0 | 0 | 0 | 0 | 0 | 0 | 0 | 0 | 0 |
| 22 | МБОУ «Цветновская СОШ» (филиал с. Сорочье) | проведение ремонта здания муниципальной общеобразовательной организации | ед. | 0 | 1 | 0 | 0 | 0 | 0 | 0 | 0 | 0 | 0 | 0 |
| 23 | МБОУ «Алтынжарская СОШ им. Курмангазы» (филиал с. Тулугановка) | проведение ремонта здания муниципальной общеобразовательной организации | ед. | 0 | 1 | 0 | 0 | 0 | 0 | 0 | 0 | 0 | 0 | 0 |
| 24 | МБОУ «Тумакская СОШ» | проведение ремонта здания муниципальной общеобразовательной организации | ед. | 0 | 1 | 0 | 0 | 0 | 0 | 0 | 0 | 0 | 0 | 0 |
| Икрянинский район | | | | | | | | | | | | | | |
| 25 | МБОУ «Оранжерейнинская СОШ» | проведение ремонта здания муниципальной общеобразовательной организации | ед. | 0 | 1 | 0 | 0 | 0 | 0 | 0 | 0 | 0 | 0 | 0 |
| 26 | МБОУ «Мумринская СОШ» | проведение ремонта здания муниципальной общеобразовательной организации | ед. | 0 | 1 | 0 | 0 | 0 | 0 | 0 | 0 | 0 | 0 | 0 |
| Приволжский район | | | | | | | | | | | | | | |
| 27 | МБОУ «Приволжская СОШ № 2» | проведение ремонта здания муниципальной общеобразовательной организации | ед. | 0 | 1 | 0 | 0 | 0 | 0 | 0 | 0 | 0 | 0 | 0 |
| 28 | МБОУ «Килинчинская СОШ им. Героя России Азамата Тасимова» с. Килинчи | проведение ремонта здания муниципальной общеобразовательной организации | ед. | 0 | 1 | 0 | 0 | 0 | 0 | 0 | 0 | 0 | 0 | 0 |
| 29 | МБОУ «Кирпичнозаводская СОШ» | проведение ремонта здания муниципальной общеобразовательной организации | ед. | 0 | 1 | 0 | 0 | 0 | 0 | 0 | 0 | 0 | 0 | 0 |
| Харабалинская район | | | | | | | | | | | | | | |
| 30 | МБОУ «СОШ № 2 г. Харабали» | проведение ремонта здания муниципальной общеобразовательной организации | ед. | 0 | 1 | 0 | 0 | 0 | 0 | 0 | 0 | 0 | 0 | 0 |
| Наримановский район | | | | | | | | | | | | | | |
| 31 | МКОУ «СОШ с. Старокучергановка» | проведение ремонта здания муниципальной общеобразовательной организации | ед. | 0 | 1 | 0 | 0 | 0 | 0 | 0 | 0 | 0 | 0 | 0 |
| 32 | МКОУ «СОШ г. Нариманов» | проведение ремонта зданий муниципальной общеобразовательной организации | ед. | 0 | 1 | 0 | 0 | 0 | 0 | 0 | 0 | 0 | 0 | 0 |
| 33 | МКОУ «СОШ п. Трусово» | проведение ремонта зданий муниципальной общеобразовательной организации | ед. | 0 | 1 | 0 | 0 | 0 | 0 | 0 | 0 | 0 | 0 | 0 |

*Приложение № 2 к постановлению Правительства Астраханской области от 12.12.2019 № 494-П*

18. Показатели значений результатов регионального проекта:

| № п/п | Наименование показателя значений результатов регионального проекта | | Ед. измерения | Значение результатов регионального проекта |
|---|---|---|---|---|
| 1 | Количество муниципальных общеобразовательных организаций, расположенных в сельской местности, в которых отремонтированы спортивные залы | | ед. | 5 |
| 2 | Количество муниципальных общеобразовательных организаций, расположенных в сельской местности, в которых имеющиеся аудитории перепрофилированы под спортивные залы для занятий физической культурой и спортом | | ед. | - |
| 3 | Увеличение доли обучающихся, занимающихся физической культурой и спортом во внеурочное время (начальное общее образование, основное общее образование, среднее общее образование), в общем количестве обучающихся, за исключением дошкольного образования | начальное общее | % | 1 |
| | | основное общее | % | 2 |
| | | среднее общее | % | 2 |
| 4 | Увеличение количества школьных спортивных клубов, созданных в муниципальных общеобразовательных организациях, расположенных в сельской местности, для занятий физической культурой и спортом | | ед. | 10 |
| 5 | Количество муниципальных общеобразовательных организаций, расположенных в сельской местности, в которых открытые плоскостные сооружения оснащены спортивным инвентарем и оборудованием | | ед. | 5 |

*Приложение № 3 к постановлению Правительства Астраханской области от 12.12.2019 №494-П*

22. Показателями результативности использования субсидии являются:

| № п/п | Наименование показателя | Наименование муниципального образования | Ед. измерения | 2019 г. |
|---|---|---|---|---|
| 1. | Количество объектов, включенных в перечень, в которых произведен текущий и (или) капитальный ремонт | МО «Енотаевский район» | ед. | 1 |
| | | МО «Лиманский район» | ед. | 2 |
| | | МО «Черноярский район» | ед. | 2 |
| | | МО «Камызякский район» | ед. | 1 |
| | | МО «Город Астрахань» | ед. | 7 |
| | | МО «Володарский район» | ед. | 6 |
| | | МО «Ахтубинский район» | ед. | 5 |
| | | МО «Икрянинский район» | ед. | 2 |
| | | МО «Харабалинский район» | ед. | 1 |
| | | МО «Приволжский район» | ед. | 3 |
| | | МО«Наримановский район» | ед | 3 |

*Приложение № 4 к постановлению Правительства Астраханской области от 12.12.2019 № 494-П*

20. Показатель результативности использования иных межбюджетных трансфертов, предоставленных на частичное доведение средней заработной платы педагогических работников муниципальных образовательных организаций дополнительного образования детей до планового показателя среднемесячной заработной платы педагогических работников муниципальных образовательных организаций дополнительного образования детей, установленного для соответствующего муниципального образования настоящим пунктом

| Наименование показателя | Наименование муниципального образования Астраханской области | Значение показателя, руб. |
|---|---|---|
| Достижение планового показателя среднемесячной заработной платы педагогических работников муниципальных образовательных организаций дополнительного образования детей | муниципальное образование «Ахтубинский район» | 28501 |
| | муниципальное образование «Володарский район» | 28045 |
| | муниципальное образование «Енотаевский район» | 26970 |
| | муниципальное образование «Икрянинский район» | 29632 |
| | муниципальное образование «Камызякский район» | 29089 |
| | муниципальное образование «Красноярский район» | 27137 |
| | муниципальное образование «Лиманский район» | 30755 |
| | муниципальное образование «Наримановский район» | 31103 |
| | муниципальное образование «Приволжский район» | 29419 |
| | муниципальное образование «Харабалинский район» | 31469 |
| | муниципальное образование «Черноярский район» | 26193 |
| | муниципальное образование «ЗАТО Знаменск» | 32462 |
| | муниципальное образование «Город Астрахань» | 33045 |

Организатор торгов – финансовый управляющий **Савенков Дмитрий Васильевич** (414004 ,г. Астрахань, ул. Красная Набережная 37 офис 501, тел. (8512) 516674, dvarbitr@mail.ru, ИНН 301800436660, СНИЛС №040-517-763-30, номер в СГРАУ №4313, член Ассоциация СОАУ «Меркурий», 125047, г. Москва, 4-я Тверская-Ямская, д. 2/11, стр. 2 ОГРН 1037710023108 ИНН7710458616, действующий на основании Решения Арбитражного суда Астраханской области от 23.05.19 г. по делу №А06-13031/2018, сообщает о продаже имущества Гавриловой Елены Сергеевны (08.10.1970 г.р., место регистрации: Астрахань, ул. 7-я Литейная д. 110, ИНН 301707376801) посредством проведения открытых торгов в форме публичного предложения, проводимого в электронной форме с открытой формой подачи предложений на электронной площадке «Альфалот» - http://www.alfalot.ru (далее-ЭП). Лот №2. Погрузчик универсальный ПУ-1 на базе Беларус-826, 2010 г.в. г/н 30АР 6318 Начальная цена 472500 руб., Лот №3. Прицеп Metaltech T003/1, 2012 г.в., г/н 30АР 7251. Начальная цена 202500 руб. НДС не облагается. Являются предметом залога Волгоградского РФ АО «Россельхозбанк». Величина снижения начальной цены (НЦ) продажи имущества должника устанавливается в размере 5 % (пяти процентов) от начальной цены продажи имущества на повторных торгах, а срок, по истечении которого последовательно снижается указанная начальная цена устанавливается равным 5 (пяти) рабочим дням, в течении 50 рабочих дней. Минимальная цена продажи (цена отсечения) – 50% от начальной цены продажи. Цена публичного предложения и прием заявок устанавливается в следующие сроки и в нижеуказанных размерах (мск) с 00.00 13.01.2020 по 23.59 19.01.2020–100% НЦ, с 00.00 20.01.2020 по 23.59 26.01.2020–95% НЦ, с 00.00 27.01.2020 по 23.59 02.02.2020–90% НЦ, с 00.00 03.02.2020 по 23.59 09.02.2020–85% НЦ, с 00.00 10.02.2020 по 23.59 16.02.2020–80% НЦ, с 00.00 17.02.2020 по 23.59 24.02.2020–75% НЦ, с 00.00 25.02.2020 по 23.59 02.03.2020–70% НЦ, с 00.00 03.03.2020 по 23.59 10.03.2020–65% НЦ, с 00.00 11.03.2020 по 23.59 17.03.2020–60% НЦ, с 00.00 18.03.2020 по 23.59 24.03.2020–55% НЦ, с 00.00 25.03.2020 по 23.59 31.03.2020–50% НЦ. Определение участников и подведение результатов торгов по каждому этапу проводится не позднее 17 часов 00 минут (мск) первого следующего дня после завершения соответствующего этапа. Заявки на участие в торгах направляются по адресу электронной площадки: www.alfalot.ru в период, указанный выше. В качестве обеспечения по лоту претендент перечисляет задаток в размере 10% от начальной цены продажи. Задаток должен поступить до окончания дня принятия заявок в период действия соответствующей цены. Отсутствие задатка на счете в указанный период является основанием для отклонения заявки. Информация об участии в торгах, характеристиках имущества и порядке ознакомления осуществляется по телефону организатора торгов или посредством направления запроса на адрес эл. почты организатора. Для участия в торгах необходимо зарегистрироваться на ЭП, подать заявку, заключить договор о задатке и оплатить задаток. Заявка на участие в торгах должна содержать следующие сведения: наименование, организационно-правовая форма, место нахождения, почтовый адрес заявителя (для юридического лица); фамилия, имя, отчество, паспортные данные, сведения о месте жительства заявителя (для физического лица); номер контактного телефона, адрес электронной почты заявителя. Заявка должна содержать также сведения о наличии или об отсутствии заинтересованности заявителя по отношению к должнику, кредиторам, внешнему управляющему и о характере этой заинтересованности, сведения об участии в капитале заявителя внешнего управляющего, а также саморегулируемой организации арбитражных управляющих, членом или руководителем которой является внешний управляющий. К заявке на участие в торгах должны прилагаться копии следующих документов: выписка из единого государственного реестра юридических лиц (для юридического лица), выписка из единого государственного реестра индивидуальных предпринимателей (для индивидуального предпринимателя), документы, удостоверяющие личность (для физического лица), надлежащим образом заверенный перевод на русский язык документов о государственной регистрации юридического лица или государственной регистрации физического лица в качестве индивидуального предпринимателя в соответствии с законодательством соответствующего государства (для иностранного лица); документ, подтверждающий полномочия лица на осуществление действий от имени заявителя. Рассмотрение заявки и принятие решения о допуске заявителя к участию в торгах осуществляется в порядке, предусмотренном ст. 110,139 № 127-ФЗ от 26.10.2002 г. Содержание заявки и прилагаемых документов должно соответствовать требованиям ст. 110 №127-ФЗ от 26.10.2002 г., приказа Минэкономразвития №495 от 23.07.2015 г. Право приобретения имущества должника для участников торгов определяется согласно п. 4 ст. 139 №127-ФЗ от 26.10.2002 г. Договор купли-продажи должен быть заключен в течение 5 дней с даты подписания итогового протокола. В случае отказа или уклонения победителя торгов от подписания договора-купли продажи в течение 5 дней с даты его получения, внесенный задаток ему не возвращается. Оплата по договору осуществляется в течение 30 дней с даты подписания. Реквизиты для оплаты задатка: Получатель: Гаврилова Елена Сергеевна ИНН 301707376801 Банк Получателя: Волгоградский РФ АО «Россельхозбанк» г. Волгоград БИК 041806863 к/с №30101810900000000863 счет №40817810946300019132. Торги, назначенные на 21.11.2019 г. по продаже Лотов №2,3, признаны несостоявшимися в связи с отсутствием заявок.

# РАСПОРЯЖЕНИЕ
## Правительства Астраханской области

**10.12.2019** **№510-Пр**

### О ВНЕСЕНИИ ИЗМЕНЕНИЯ В РАСПОРЯЖЕНИЕ ПРАВИТЕЛЬСТВА АСТРАХАНСКОЙ ОБЛАСТИ от 29.12.2015 №598-Пр

В целях актуализации Комплексного плана транспортного обслуживания населения на средне- и долгосрочную перспективу до 2030 года в части пригородных пассажирских перевозок:

1. Внести в распоряжение Правительства Астраханской области от 29.12.2015 № 598-Пр «О комплексном плане транспортного обслуживания населения Астраханской области на средне- и долгосрочную перспективу до 2030 года в части пригородных пассажирских перевозок» изменение, изложив комплексный план транспортного обслуживания населения Астраханской области на средне- и долгосрочную перспективу до 2030 года в части пригородных пассажирских перевозок, утверждённый распоряжением, в новой редакции согласно приложению к настоящему распоряжению.

2. Распоряжение подлежит официальному опубликованию.

***Губернатор Астраханской области***
***И.Ю. БАБУШКИН***

*Приложение к распоряжению Правительства Астраханской области от 10.12.2019 №510-Пр*

Комплексный план транспортного обслуживания населения Астраханской области на средне- и долгосрочную перспективу до 2030 года в части пригородных пассажирских перевозок

Введение

Комплексный план транспортного обслуживания населения Астраханской области на средне- и долгосрочную перспективу до 2030 года в части пригородных пассажирских перевозок (далее – комплексный план) – основной документ планирования в области пригородных пассажирских перевозок в Астраханской области.

Комплексный план разработан во исполнение поручения исполняющего обязанности Министра транспорта Российской Федерации Аристова С.А. от 01.07.2015 № СА-28/8232 и в соответствии с Методическими рекомендациями по формированию комплексного плана транспортного обслуживания населения субъектами Российской Федерации на средне- и долгосрочную перспективу в части пригородных пассажирских перевозок, разработанными Министерством транспорта Российской Федерации.

Комплексный план согласован с Министерством транспорта Российской Федерации (протокол совещания рабочей комиссии по рассмотрению и согласованию проектов комплексных планов транспортного обслуживания населения субъектами Российской Федерации на средне- и долгосрочную перспективу в части пригородных пассажирских перевозок от 24.09.2015 № 3).

Комплексный план актуализирован в соответствии с пунктом 4 раздела I плана мероприятий («дорожной карты») по реализации комплекса мер, направленных на недопущение сокращения объема пригородных перевозок и восстановление востребованных маршрутов, а также создание механизмов экономического стимулирования обновления подвижного состава при осуществлении пассажирских железнодорожных перевозок в пригородном сообщении, утвержденного протоколом заседания Правительственной комиссии по транспорту от 05.12.2017 № 6, и письмом заместителя Министра транспорта Российской Федерации Лушникова А.В. от 23.05.2018 № АЛ-24-/7292.

Комплексный план актуализирован в части пригородных пассажирских перевозок и согласован с Министерством транспорта Российской Федерации (протокол совещания рабочей комиссии по рассмотрению и согласованию проектов комплексных планов транспортного обслуживания населения субъектами Российской Федерации на средне- и долгосрочную перспективу в части пригородных пассажирских перевозок от 21.12.2018 № 29).

Целями разработки комплексного плана являются:
- повышение качества и эффективности транспортного обслуживания населения Астраханской области в части пригородных пассажирских перевозок;
- определение направления развития транспортной системы Астраханской области на средне- и долгосрочную перспективу;
- повышение инвестиционной привлекательности пригородных пассажирских перевозок на территории Астраханской области за счёт создания долгосрочных прозрачных и предсказуемых условий развития транспортного комплекса.

Комплексный план:
- устанавливает основные цели и приоритеты транспортного развития Астраханской области;
- определяет ключевые направления развития пригородных пассажирских перевозок на территории Астраханской области;
- определяет требования к параметрам транспортного заказа Астраханской области.

Основаниями для разработки комплексного плана являются:
- Транспортная стратегия Российской Федерации на период до 2030 года, утвержденная распоряжением Правительства Российской Федерации от 22.11.2008 № 1734-р;
- Концепция развития пригородных пассажирских перевозок железнодорожным транспортом, утвержденная распоряжением Правительства Российской Федерации от 19.05.2014 № 857-р;
- письмо исполняющего обязанности Министра транспорта Российской Федерации Аристова С.А. от 01.07.2015 № СА-28/8232;
- Стратегия социально-экономического развития Астраханской области до 2020 года, утвержденная постановлением Правительства Астраханской области от 24.02.2010 № 54-П;
- перечень поручений Президента Российской Федерации от 09.07.2017 № Пр-1331 по результатам проверки исполнения законодательства и решений Президента Российской Федерации по вопросам обеспечения перевозок пассажиров железнодорожным транспортом в пригородном сообщении;
- перечень поручений Президента Российской Федерации от 25.10.2017 № ПР-2165ГС по итогам заседания президиума Государственного совета по вопросам комплексного развития пассажирских перевозок в субъектах Российской Федерации;
- план мероприятий («дорожная карта») по реализации комплекса мер, направленных на недопущение сокращения объема пригородных перевозок и восстановление востребованных маршрутов, а также создание механизмов экономического стимулирования обновления подвижного состава при осуществлении пассажирских железнодорожных перевозок в пригородном сообщении, утвержденный протоколом заседания Правительственной комиссии по транспорту от 05.12.2017 № 6;
- письмо заместителя Министра транспорта Российской Федерации Лушникова А.В. от 23.05.2018 № АЛ-24-/7292;
- иные решения исполнительных органов государственной власти Астраханской области.

1. Условия реализации комплексного плана

1.1. Анализ общих тенденций социально-экономического развития Астраханской области.

Астраханская область – субъект Российской Федерации, входящий в состав Южного федерального округа, граничащий с Волгоградской областью, Республикой Калмыкия и Республикой Казахстан, имеющий морскую границу с Казахстаном и Калмыкией, а также морское сообщение с Ираном, Туркменистаном, Азербайджаном и Казахстаном.

В российской транспортной системе Астраханская область занимает уникальное географическое положение. Регион расположен на пересечении сразу двух активно развивающихся евроазиатских транспортных направлений: коридора «Север-Юг» в направлении Ирана, коридора «Запад-Восток» в направлении Казахстана.

Астраханская область является крупным южным российским транспортным узлом с развитой инфраструктурой, позволяющей осуществлять комбинированные грузоперевозки с использованием железнодорожных, автомобильных, воздушных, речных и морских коммуникаций по всем направлениям.

Территория Астраханской области составляет 53,29 тыс. км$^2$.

Численность постоянного населения области на 1 января 2018 года составила 1017,9 тыс. человек.

1.1.1. Экономика Астраханской области.

Основные показатели социально-экономического развития Астраханской области и их прогноз до 2030 года представлены в таблице № 1.

Таблица № 1

| № | Наименование показателя | Ед. изм. | Значение показателя | | | |
|---|---|---|---|---|---|---|
| | | | 2015 год | 2016 - 2020 годы | 2021 - 2025 годы | 2026 - 2030 годы |
| 1 | Площадь территории Астраханской области | тыс. км$^2$ | 53,29 | 53,29 | 53,29 | 53,29 |
| 2 | Валовой региональный продукт в постоянных ценах 2014 г. (в реальных ценах) | млн руб. | 322 303,0 | 528 142,8 | 674 690,3 | 809 410,7 |
| | то же, на душу населения | тыс. руб. | 316,0 | 518,9 | 662,3 | 794,5 |
| 3 | Темп роста валового регионального продукта | % | 99,1 | 128,2 | 110,7 | 104,8 |
| 4 | Индекс потребительских цен в % к предыдущему году | % | 115,5 | 103,5 | 104,0 | 104,0 |
| 5 | Численность постоянного населения, в т.ч. | тыс. | 1 019,4 | 1 017,9 | 1 018,7 | 1 018,7 |
| | городского | тыс. | 679,5 | х | х | х |
| | сельского | тыс. | 341,7 | х | х | х |
| | трудоспособного возраста | тыс. | 569,9 | 577,8 | 604,1 | 606,8 |
| 6 | Темп роста численности населения | % | 100,4 | 100,0 | 100,0 | 100,0 |
| 7 | Коэффициент естественного прироста населения | на 1000 чел. | 2,3 | -0,4 | -0,6 | -0,8 |
| 8 | Коэффициент миграционного прироста | на 1000 чел. | -48,5 | 0,6 | 0,6 | 1,1 |
| 9 | Среднедушевые денежные доходы (в месяц) (в номинальных ценах) | руб./ мес. | 24 057,2 | 30 656,3 | 37 817,7 | 46 055,3 |
| 10 | Темп роста среднедушевых денежных доходов | % | 108,5 | 104,7 | 104,0 | 104,0 |

1.1.2. Численность постоянного населения Астраханской области на 1 января 2018 года составила 1017,5 тыс. чел. В среднесрочной перспективе общая численность населения Астраханской области останется на уровне, однако к 2030 году среднегодовая численность населения достигнет 1018,7 тыс. чел.

Последние годы состояние демографической ситуации в Астраханской области можно охарактеризовать как стабильное.

Динамика численности населения Астраханской области представлена в диаграмме.

На увеличение численности населения в Астраханской области оказывает влияние:
- повышение рождаемости и снижение смертности;
- повышение ожидаемой продолжительности жизни;
- увеличение коэффициента миграционного прироста населения.

Возрастно-половая структура населения Астраханской области характеризуется процессом демографического старения - снижением числа лиц в трудоспособном возрасте и увеличением числа лиц старше трудоспособного возраста.

В Астраханской области активно проводится работа, направленная на увеличение рождаемости:
- производятся выплаты регионального семейного капитала при рождении третьего и последующих детей;
- увеличиваются размеры пособий на создание личных подсобных хозяйств многодетным семьям.

Кроме этого, в Астраханской области активно развивается профилактическое направление в медицине, действуют центры здоровья, реализуются и расширяются программы диспансеризации населения. Особое внимание уделяется совершенствованию первичной медико-санитарной помощи, в муниципальных районах Астраханской области расширяется сеть современных офисов врачей общей практики.

Также разрабатываются меры, направленные на повышение качества медицинской помощи и улучшение показателей здоровья населения, включающие развитие стандартизации в здравоохранении, разработку новых технологий и методов медицинской и социальной реабилитации.

В связи с этим по важным демографическим показателям были достигнуты следующие результаты. В 2018 году общий коэффициент рождаемости составил 11,6 от числа родившихся на 1000 человек населения, общий коэффициент смертности - 11,6 от числа умерших на 1000 человек населения. В 2017 году ожидаемая продолжительность жизни при рождении увеличилась до 73,35 лет.

В дальнейшем прогнозируется улучшение уровня жизни, продолжительности жизни, а также снижение смертности.

Миграционный прирост в 2030 году увеличится и составит 1,1.

Основными факторами, определяющими миграционные процессы Астраханской области на перспективу до 2030 года, являются:
- демографические условия, определяющиеся уровнем рождаемости, смертности и средней продолжительности жизни на территории региона;
- условия трудовой деятельности;
- экономические условия;
- условия системы здравоохранения Астраханской области;
- условия инвестиционной активности региона;
- жилищные условия Астраханской области.

1.1.3. Рынок труда и доходы населения.

Общая ситуация на рынке труда - благоприятная.

Общее число занятых в экономике Астраханской области в 2017 году составляет 487,5 тыс., средняя зарплата – 29427,7 руб. Уровень безработицы по МОТ – 7,5%, уровень зарегистрированной безработицы- 1,2%.

Существенное влияние на формирование и развитие рынка труда оказывают социально-экономические факторы, определяющие изменение спроса и предложения труда, а также обеспечивающие условия для эффективной занятости. При этом различают факторы прямого воздействия (уровень заработной платы, развитие производства и малого бизнеса) и факторы долговременного действия, изменяющие ситуацию на рынке труда через определенный промежуток времени (инвестиции в основной капитал).

Ключевыми негативными факторами, определяющими ситуацию на рынке труда в Астраханской области, являются:
- сокращение численности экономически активного населения;
- сезонность спроса на рабочую силу в муниципальных районах (сельское хозяйство, рыбодобыча и рыбообработка - рост безработицы в I и IV кварталах);
- территориальный и профессионально-квалификационный дисбаланс рынка труда (более половины вакансий предлагают предприятия и организации муниципального образования «Город Астрахань» (далее - МО «Город Астрахань»), около 70% безработных - жители муниципальных районов).

При этом позитивно на ситуацию влияют следующие факторы:
- увеличение численности занятого населения;
- снижение численности безработных;
- высокий уровень экономической активности населения;
- рост средних значений заработной платы, пенсий, их соотношения с прожиточным минимумом.

Рынок труда как неотъемлемый элемент рыночной системы хозяйствования выполняет важнейшие функции в системе воспроизводства рабочей силы, распределения ее между отраслями и секторами экономики, регулирует объемы спроса и предложения, придает действенный импульс профессиональной и территориальной мобильности.

Сведения о среднемесячной заработной плате и численности занятых по видам экономической деятельности представлены в таблице № 2.

Таблица № 2

| Вид экономической деятельности | 2017 год | |
|---|---|---|
| | Среднесписочная численность работников организаций (без внешних совместителей), тыс. чел. | Средняя заработная плата, руб. |
| Всего: | 230230 | 29427,7 |
| сельское, лесное хозяйство, охота, рыболовство и рыбоводство | 5864 | 14572,5 |
| добыча полезных ископаемых | 13223 | 85344,9 |
| обрабатывающие производства | 15089 | 23744,6 |
| обеспечение электрической энергией, газом и паром; кондиционирование воздуха | 8716 | 35257,8 |
| водоснабжение; водоотведение, организация сбора и утилизации отходов, деятельность по ликвидации загрязнений | 5591 | 18087,9 |
| строительство | 8082 | 31631,2 |
| торговля оптовая и розничная; ремонт автотранспортных средств и мотоциклов | 17915 | 18580,8 |
| транспортировка и хранение | 16741 | 38183,6 |
| деятельность гостиниц и предприятий общественного питания | 3618 | 16883,0 |
| деятельность в области информации и связи | 3668 | 29128,8 |
| деятельность финансовая и страховая | 5123 | 43685,0 |
| деятельность по операциям с недвижимым имуществом | 6311 | 18439,0 |
| деятельность профессиональная, научная и техническая | 7520 | 28996,6 |
| деятельность административная и сопутствующие дополнительные услуги | 6696 | 21543,0 |
| государственное управление и обеспечение военной безопасности; социальное обеспечение | 33629 | 30120,4 |
| образование | 33230 | 21302,2 |
| деятельность в области здравоохранения и социальных услуг | 32439 | 23581,5 |
| деятельность в области культуры, спорта, организации досуга и развлечений | 4523 | 24167,7 |
| предоставление прочих видов услуг | 2252 | 17697,7 |

В перспективе ситуация на рынке труда в Астраханской области улучшится.

Средний уровень заработной платы в период с 2016 по 2030 годы увеличится в 2 раза и составит 54893 рубля.

Ключевыми факторами роста средней зарплаты будут:
- рост инвестиционной активности в рамках развития особой экономической зоны;
- реализация ряда проектов, создание высокооплачиваемых рабочих мест.

Рост заработной платы прогнозируется в промышленном производстве, в строительстве, в сельском хозяйстве. Основные реализуемые проекты:
- освоение месторождения им. Ю. Корчагина;
- освоение месторождения им. В. Филановского;
- обустройство месторождения Ракушечное (первая стадия освоения);
- расширение производства № 3, 6 по переработке газового конденсата на Астраханском ГПЗ;
- реконструкция промысловых объектов ООО «Газпром добыча Астрахань»;
- подключение дополнительных скважин к существующим мощностям I и II очередей АГКМ (этап 2);
- строительство комплекса по производству, хранению и выдаче сжиженного природного газа;
- создание многотопливных автомобильных заправочных станций с применением природного газа на территории города Астрахани ООО «Эктойл»;
- комплексная реконструкция с электрификацией участка Трубная-В.Баскунчак-Аксарайская Приволжской железной дороги;
- модернизация технологического потока ПАО «Астраханское стекловолокно»;
- строительство комплекса по производству и переработке томатов ООО «Агропромышленный комплекс «Астраханский»;
- строительство тепличного комплекса ООО «ТК «КЕДР» для круглогодичного выращивания овощей;
- создание производства по хранению и переработке картофеля в селе Восток ООО «МАПС»;
- строительство тепличного комплекса «Астраханский», расположенного по адресу: г. Астрахань, Заболдинский планировочный район;
- модернизация судостроительного производства АО «ССЗ «Лотос»;
- высокотехнологичное производство саморазрушающихся медицинских шприцев третьего поколения ООО «МедИнТех»;
- строительство завода электротехнического оборудования ООО «АТЕФ РУСС»;
- строительство комплекса по производству трубок капельного орошения с использованием биоразлагаемых материалов ООО «СВОИ»;
- создание комплексного современного автоматизированного производства геосинтетических материалов ООО «Гекса-Лотос»;
- производство инновационных скоростных маломерных судов специального назначения ООО «Морское композитное судостроение»;
- создание информационно-аналитического центра по сбору и обработке информации, получаемой посредством морских автономных беспилотных средств ООО «ИнПроект»;
- строительство технологического комплекса по производству протеина из природного газа ООО «Протелюкс Лотос»;
- строительство завода по производству мальковых и продукционных кормов для объектов аквакультуры АО «Рыбные корма»;
- организация производства очистки балластных вод ООО «Стройлидерплюс Лотос»;
- организация производства фотоэлектрических солнечных панелей ООО «Гелиос Системс»;
- строительство солнечных электростанций на территории Астраханской области ООО «Солар Системс», ООО «Вершина Девелопмент», ООО «Авелар Солар Технолоджи», ООО «Грин энержи Рус».

1.1.4. Территориальное развитие Астраханской области.

В соответствии с постановлением Правительства Российской Федерации от 18.11.2014 № 1214 «О создании на территории муниципального образования «Наримановский район» Астраханской области особой экономической зоны промышленно-производственного типа» создана особая экономическая зона промышленно-производственного типа «Лотос» (далее - ОЭЗ ППТ «Лотос»).

Правительством Российской Федерации, Правительством Астраханской области и администрацией муниципального образования «Наримановский район» Астраханской области 12.12.2014 заключено трехстороннее соглашение №С-772-АЦ/Д14/02-02-094 о создании ОЭЗ ППТ «Лотос».

Приоритетной задачей функционирования ОЭЗ ППТ «Лотос» является формирование южного центра судостроения и производства комплектующих для судостроительной отрасли Российской Федерации, а также центра для освоения шельфа Каспийского моря.

Параллельно с судостроительной специализацией перед ОЭЗ ППТ «Лотос» поставлены задачи диверсификации отраслевой структуры экономики Астраханской области за счет создания новых высокотехнологичных производств и увеличения степени переработки металлургической и машиностроительной продукции, продукции электрооборудования, а также иных импортозамещающих производств обрабатывающей промышленности.

Для достижения обозначенных задач выделяются основные отрасли, которым будет отдаваться приоритет для размещения на территории ОЭЗ ППТ «Лотос»:
- судостроение;
- производство комплектующих для судостроения;
- производство комплектующих для нефтегазового оборудования;
- производство дноуглубительной техники;
- производство кранового оборудования;
- приборостроение;
- машиностроение;

- металлообработка;
- химическая промышленность;
- легкая промышленность.

Основной задачей Правительства Астраханской области и управляющей компании ПАО «ОЭЗ «Лотос» в соответствии с Федеральным законом от 22.07.2005 №116-ФЗ «Об особых экономических зонах в Российской Федерации» в рамках функционирования особой экономической зоны является создание объектов инженерной, транспортной, социальной, инновационной и иной инфраструктуры и привлечение резидентов.

По состоянию на 01.01.2019 на территории ОЭЗ ППТ «Лотос» введены в эксплуатацию 27 объектов инженерной инфраструктуры (7 объектов водоснабжения, 9 объектов водоотведения, 8 объектов электроснабжения, 1 таможенный пост, 2 объекта транспортной инфраструктуры).

Всего введено в эксплуатацию 18,14 км сетей водоснабжения, 11,92 км сетей водоотведения, 9 км сетей электроснабжения.

Все эти объекты обеспечат необходимой инженерной инфраструктурой как действующих, так и частично новых резидентов особой экономической зоны.

В рамках работы по привлечению внебюджетных инвестиций в создание объектов инфраструктуры выполнены следующие работы:

утверждена программа развития газоснабжения и газификации Астраханской области на период 2016-2020 годов. Данной программой предусмотрено проектирование и строительство объектов газоснабжения ОЭЗ ППТ «Лотос» за счет средств ПАО «Газпром»;

подписано соглашение о взаимодействии в сфере развития инфраструктуры ОЭЗ ППТ «Лотос» между Минэкономразвития России и инфраструктурным инвестором ООО «Астраханская Энергетическая Компания - Холдинг». По условиям соглашения компания должна спроектировать и построить на территории ОЭЗ электроподстанцию с максимальной мощностью 80 МВт. Общий объем инвестиций по соглашению составляет 714,02 млн рублей;

заключено соглашение с ЗАО «Евросиб», в рамках которого планируется строительство объектов ж/д инфраструктуры (реконструкция существующей ж/д протяженностью 32 км, строительство внеплощадочной ж/д 2,1 км общей стоимостью порядка 300 млн рублей (инвестиции уточняются).

По состоянию на 01.01.2019 на территории ОЭЗ ППТ «Лотос» осуществляют деятельность 11 резидентов, объем заявленных инвестиций которых составляет более 26,6 млрд рублей, в том числе:

1. АО «ССЗ «Лотос» - реализует проект модернизации судостроительного производства и является якорным резидентом ОЭЗ ППТ «Лотос», вокруг которого будут аккумулироваться дополнительные машиностроительные, приборостроительные и вспомогательные производства.

Для предприятия в 2016 году введен режим свободной таможенной зоны. В рамках реализации проекта АО «ССЗ «Лотос» 9 сентября 2016 года запущен центр металлообработки, который включает в себя линию предварительной обработки металлопроката Rosler и линию термической резки металлопроката RUM-4500. Работа центра обеспечивает потребность по обработке металла не только завода «Лотос», но и других судостроительных предприятий Юга России.

2. ООО «Свои» - реализует проект по производству труб капельного орошения с использованием биоразлагаемых материалов.

Использование данного вида сырья для производства трубок капельного орошения является уникальным на территории Российской Федерации. Его применение позволит снизить трудозатраты на извлечение трубок, отработавших свой срок в конце сельскохозяйственного сезона, а также снизить экологическое воздействие на сельскохозяйственные земли за счёт снижения содержания полимера в плодородном слое.

3. ООО «АТЕФ РУСС» (Азербайджан) - реализует проект по строительству завода по производству электротехнического оборудования.

ООО «АТЕФ РУСС» стало первым иностранным резидентом ОЭЗ ППТ «Лотос».

При выходе на проектную мощность завода в 2 тыс. комплектов трансформаторов и электрощитового оборудования в год (порядка 3,6 тыс. тонн) ООО «АТЕФ РУСС» планирует занять около 4,5% рынка отечественного производства и заместить долю импорта трансформаторного оборудования украинских и китайских производителей в объеме не менее 30%.

4. ООО «МедИнТех» - реализует проект по строительству завода по производству саморазрушающихся шприцев третьего поколения.

Особенностью шприцев третьего поколения является полное исключение их повторного использования. После одного применения игла автоматически убирается внутрь шприца, что исключает возможность случайной травмы или заражения.

Уникальность и преимущество проекта ООО «МедИнТех» заключается в том, что в настоящее время в России нет производителей шприцев третьего поколения. Зарубежные компании производят, но не экспортируют шприцы третьего поколения в Россию.

5. ООО «Гекса - Лотос» - реализует проект по созданию комплексного современного автоматизированного производства геосинтетических материалов.

Геосинтетики отличаются высокими физико-механическими свойствами: прочностью, низкой материалоемкостью, устойчивостью к воздействию погодно-климатических и гидрогеологических факторов, высокой водопропускной способностью, долговечностью и экологической безопасностью.

Геосинтетические материалы (геосинтетики) охватывают очень широкий спектр применения: дорожное строительство, строительство подземных сооружений, гидротехническое строительство, проведение природоохранных работ, строительство спортивных сооружений и др.

7 ноября 2018 года при участии врио Губернатора Астраханской области в рамках пусконаладочных работ компания запустила линию производства полного цикла уникальной геосинтетической ткани для дорог.

Линия включает в себя экструдер для производства плоской поли-пропиленовой нити, оборудование для подготовки нити к ткачеству и непосредственно ткацкие станки. На этапе отработки технологии совокупная производительность линии составит более 3 млн м$^2$ в год. Ширина выпускаемой ткани составит 5,4 метра. Геосинтетической ткани такого формата в России пока не производится.

6. ООО «Морское композитное судостроение» - реализует проект по производству инновационных скоростных маломерных судов специального назначения.

В качестве конструкционного материала при производстве маломерных судов предполагается использование стеклопластика. Это обусловлено высокими удельными характеристиками данного материала - прочностью и жесткостью, при этом стеклопластик легче и дешевле металла и не подвержен коррозийному воздействию воды. Данный материал устойчив к негативному солнечному воздействию, упругий, имеет низкую теплопроводность, обладает отличными электроизоляционными свойствами, низким коэффициентом линейного теплового расширения.

Кроме того, стеклопластик нечувствителен к низким температурам, что особенно важно при условии эксплуатации судов специального назначения в российских условиях.

7. ООО «ИнПроект» - реализует проект по созданию информационно-аналитического центра по сбору и обработке информации, получаемой посредством морских автономных беспилотных средств.

Дрон представляет собой композитное безэкипажное судно, выполненное из композитных материалов. Приводится в движение за счет силы ветра путем установки жесткого паруса-крыла. Подводная часть корпуса будет оборудована захватами для закрепления и буксировки исследовательского оборудования, а также шлюзом с подъемной и опускающейся частью для проведения работ на дне или в околодонном пространстве, а также забора проб донных отложений.

Планируемые к производству платформы имеют широкий спектр применения, в том числе:
- перенос существующего измерительного оборудования;
- анализ рыбных запасов;
- комплексный мониторинг окружающей среды;
- океанология и гидрография;
- исследование морских нефтегазовых месторождений.

8. ООО «Протелюкс Лотос» - реализует проект по строительству технологического комплекса по производству протеина из природного газа.

Биопротеин - это богатая белками биомасса, источником белка которой выступает бактерия Methylococcus capsulatus, питающаяся природным газом. Получаемая биомасса содержит порядка 65% белка, которую можно использовать в качестве прямой белковой добавки или компонента кормовых добавок для рыб и животных. Биомасса принимает форму сыпучих красновато-коричневых, не пылящихся гранул с размером частиц 150-200 мкм. Имеет длительный срок хранения и легко смешивается с другими соединениями кормов и продуктов питания.

Основными преимуществами биопротеина являются экологическая безопасность, повышение потребительских качеств конечной продукции, отсутствие токсинов, широкий спектр применения.

9. АО «Рыбные корма» - реализует проект по производству мальковых и продукционных кормов для объектов аквакультуры. Основной специализацией предприятия станут корма для осетра и сома, однако также будут выпускаться корма для форели, лосося, сибаса и дорадо. Компанией разработаны корма, в состав которых включено в основном сырьё, выращиваемое на территории Астраханской области, выработаны рецептуры, а также биотехнологии переработки белковых компонентов корма, позволяющие использовать в качестве основного источника белка соевый, рапсовый и хлопковый шрот, перьевую и рыбную муку, мясокостные отходы птицепереработки.

Данная технология позволяет увеличить степень переваримости белка до 92%, а также отказаться от использования импортного соевого шрота.

10. ООО «Стройлидерплюс Лотос» - реализует проект по производству очистки балластных вод. Система использует технологию 100% физической очистки и дезинфицирует вредные микроорганизмы без образования каких-либо токсичных веществ при закачке и сбросе балластных вод. Сочетая в себе преимущества фильтрации и УФ-облучения, система обеспечит наиболее экологически благоприятное и оптимально спроектированное решение для установки и эксплуатации на судах любого типа.

11. ООО «Гелиос Системс» - реализует проект по производству фотоэлектрических солнечных панелей. Предприятие планирует производить панели мощностью 300 МВт из поли- и монокристаллического кремния. Они могут быть использованы при строительстве солнечных электростанций, объектов малой энергетики и даже для бытовых нужд. В производстве будут эксплуатированы противоударное стекло и термическая пленка, которая летом позволит панели не перегреваться, а зимой - защитит от попадания осадков внутрь. Срок службы таких панелей составит от 25 (для монокристаллических панелей) до 50 лет (для поликристаллических панелей).

1.1.5. Жилищный комплекс Астраханской области.

Состояние жилищного комплекса Астраханской области характеризуется следующими параметрами:

1. Количество жилых помещений:
- количество многоквартирных домов - 6826 ед.;
- количество жилых домов блокированной застройки – 18000 ед.;
- количество жилых домов – 245900 ед.;
- количество жилых помещений в многоквартирных домах – 240333 ед.

2. Количество многоквартирных домов, включенных в региональную программу «Проведение капитального ремонта общего имущества в многоквартирных домах, расположенных на территории Астраханской области, на 2014 - 2043 годы», утвержденную постановлением Правительства Астраханской области от 06.02.2014 № 27-П (далее - региональная программа), - 5317 ед.

3. Количество многоквартирных домов, признанных аварийными, - 2172 ед., в том числе подлежащих сносу – 835 ед.

4. Распределение многоквартирных домов по проценту износа:
- от 0 до 30% - 2943 ед.;
- от 31 до 65% -3228 ед.;
- от 66 до 70% -504 ед.;
- свыше 70% - 151 ед.

5. Общая площадь жилых помещений – 22 127,62 тыс. м$^2$, в том числе:
-площадь жилых помещений в многоквартирных домах – 9 976,34 тыс. м$^2$;
- площадь комнат в жилых домах блокированной застройки – 2 499,06 тыс. м$^2$.

6. Площадь комнат в жилых домах – 9 652,23 тыс. м$^2$.

7. Площадь жилых помещений в зависимости от целей использования:
- жилищный фонд социального использования – 655,54 тыс. м$^2$;
- специализированный жилищный фонд – 513,95 тыс. м$^2$;
- индивидуальный жилищный фонд - 20 943,78 тыс. м$^2$;
- жилищный фонд коммерческого использования – 14,35 тыс. м$^2$.

8. Общая площадь жилых помещений в многоквартирных домах, включенных в региональную программу, составляет 9 512,14 тыс. м$^2$.

9. Общая площадь жилых помещений, признанных аварийными, – 867,06 тыс. м$^2$, в том числе подлежащих сносу, – 272,46 тыс. м$^2$.

10. Распределение общей площади жилых помещений многоквартирных домов по проценту износа:
- от 0 до 30% -5 609,55 тыс. м$^2$;
- от 31 до 65% - 3 887,53 тыс. м$^2$;
- от 66 до 70% - 422,12 тыс. м$^2$;
- свыше 70% - 57,14 тыс. м$^2$.

11. Количество проживающих в жилых помещениях – 1 009 519 чел., в том числе:
- в многоквартирных домах – 467 825 чел.;
- в жилых домах блокированной застройки – 118 704 чел.;
- в жилых домах – 422 990 чел.;
- в специализированном жилищном фонде – 11 509 чел.;
- в жилищном фонде социального использования – 53 113 чел.;
- в многоквартирных домах, признанных непригодными для проживания и подлежащих переселению, – 8097 чел., в том числе в многоквартирных домах, признанных аварийными и подлежащими сносу, – 7057 чел.;
- в многоквартирных домах, включенных в региональную программу,- 460 702 чел.

Основные проблемы жилищного комплекса:

- отсутствие своевременного капитального ремонта многоквартирных домов привело к несоответствию технического состояния нормативным требованиям, предъявляемым к техническим и качественным характеристикам жилищного фонда. Главная причина плохого состояния многоквартирного жилищного фонда – многолетнее отсутствие надлежащего обслуживания и капитального ремонта, повлекшее за собой критическое состояние многоквартирных домов;

- имеющийся износ жилищного фонда в Астраханской области в размере от 10 до 60%, а также высокая стоимость капитального ремонта не позволяют привести жилищный фонд в соответствие со стандартами качества, устранить неисправности изношенных конструктивных элементов, а также восстановить или заменить их другими с использованием долговечных материалов только за счет средств собственников помещений;

- отсутствие средств государственной поддержки из федерального бюджета.

На развитие жилищно-коммунального комплекса воздействуют следующие факторы:

- улучшение жилищных условий граждан и повышение качества предоставления жилищно-коммунальных услуг;
- строительство жилья экономического класса в рамках программы «Жилье для российской семьи»;
- реализация мероприятий по развитию застроенных территорий в г. Астрахани;
- переселение граждан из аварийного жилья.

В сфере жилищно-коммунального комплекса Астраханской области реализуются следующие программы:

- государственная программа «Улучшение качества предоставления жилищно-коммунальных услуг на территории Астраханской области», утвержденная постановлением Правительства Астраханской области от 10.09.2014 № 369-П;

- государственная программа «Развитие жилищного строительства в Астраханской области», утвержденная постановлением Правительства Астраханской области от 08.10.2014 № 429-П;

- региональная адресная программа «Переселение граждан из аварийного жилищного фонда, в том числе с учетом необходимости развития малоэтажного жилищного строительства Астраханской области, в 2013-2017 годах», утверждённая постановлением Правительства Астраханской области от 24.12.2013 № 565-П.

К 2020 году планируется довести ежегодный объем ввода жилья в эксплуатацию до 700 тыс. м$^2$.

Крупнейшими центрами жилищного строительства на перспективу будут являться:
- квартал, ограниченный ул. Волжской/ ул. Набережная 1 Мая/ ул. Мечникова/ ул. Ахшарумова в Кировском и Советском районах МО «Город Астрахань»;
- микрорайон по ул. Началовское Шоссе;
- микрорайон «Мошкариха» МО «Город Астрахань»;
- микрорайон по ул. С. Перовской МО «Город Астрахань».

1.2. Ситуационный анализ условий реализации комплексного плана

1.2.1. Формы ситуационного анализа условий реализации комплексного плана.

Ситуационный анализ условий реализации комплексного плана выполняется для определения сдерживающих и способствующих развитию факторов, определяющих в перспективе конъюнктуру транспортного рынка.

Анализ выполняется в форме матрицы ситуационного анализа, адаптированной для целей анализа развития пригородного пассажирского транспорта. В ходе анализа выявляются позитивные, негативные факторы, а также ключевые неопределённости по следующим направлениям:
- внешняя макросреда, включая политические, экономические, социальные, технологические, правовые тенденции;
- среда влияния – факторы внешней среды, которые развиваются во взаимосвязи и во взаимозависимости с развитием транспортной системы: развитие пригородных территорий, непосредственно тяготеющих к железной дороге или автомобильным магистралям, распределение мест приложений труда и др.;
- внутренняя среда, включая тенденции развития спроса и предложения транспортных услуг, регулирование и поддержка развития инфраструктуры и перевозочной деятельности.

1.2.2. Ключевые негативные факторы, сдерживающие развитие пригородного пассажирского транспорта.

Негативные факторы развития пригородного пассажирского транспорта Астраханской области представлены в таблице № 3.

Таблица № 3

| Направление анализа | Ключевые негативные факторы |
|---|---|
| Внешняя макросреда | - низкая плотность населения в сельской местности;<br>- повышение благосостояния населения и введение новых программ автокредитования приводит к росту количества личного автотранспорта;<br>- отсутствие конкурентной среды на рынке перевозок пассажиров пригородным железнодорожным транспортом |
| Среда влияния | - повышение уровня автомобилизации с сохранением отрицательной динамики спроса на пригородные пассажирские перевозки общественным транспортом;<br>- отсутствие крупных региональных перевозчиков в сфере автомобильного транспорта |
| Внутренняя среда | - низкая инвестиционная привлекательность пригородных перевозок;<br>- организация регулярных перевозок в межмуниципальном и межрегиональном сообщениях автомобильным транспортом под видом заказанных;<br>- существующая система статистического учета, затрудняющая проведение объективной оценки принимаемых решений в области управления пригородными перевозками;<br>- развитие рынка перевозок пассажиров и их багажа легковым транспортом |

Ключевыми факторами, определяющими специфику развития транспорта и создающими условия для сохранения низкой эффективности пригородных пассажирских перевозок, являются снижение численности потенциальных пользователей транспортных услуг, а также отсутствие нормативных правовых актов, определяющих долгосрочные условия финансирования пригородных перевозок.

Сдерживающими факторами развития пригородного пассажирского транспорта Астраханской области являются невозможность своевременного обновления парка подвижного состава в условиях нестабильной экономической ситуации.

1.2.3. Возможности для развития пригородного пассажирского транспорта.

Анализ возможностей, которые могут оказать позитивное влияние на транспортное развитие, представлен в таблице № 4.

Таблица № 4

| Направление анализа | Ключевые возможности |
|---|---|
| Внешняя макросреда | - общее повышение благосостояния населения за счёт общего эволюционного роста экономики Российской Федерации;<br>- унификация подходов к транспортному планированию и повышение прозрачности функционирования транспортного комплекса Российской Федерации;<br>- финансирование за счет средств федерального бюджета расходов на содержание инфраструктуры железнодорожного транспорта в части пригородных перевозок |
| Среда влияния | - эффективная нормативная правовая база Астраханской области, обеспечивающая необходимые возможности для реализации мероприятий по оптимизации схемы транспортного обслуживания;<br>- реализация проектов по созданию территориальных кластеров, приводящая к повышению занятости, благосостояния населения, потребности в поездках, развитию территорий Астраханской области;<br>- развитая дорожная сеть Астраханской области;<br>- реализация проектов по развитию транспортной инфраструктуры (создание транспортно-пересадочных узлов) |

Пригородные пассажирские перевозки имеют широкий спектр возможностей для развития на средне- и долгосрочную перспективу.

Этому будет способствовать реализация положений Федерального закона от 13.07.2015 № 220-ФЗ «Об организации регулярных перевозок пассажиров и багажа автомобильным транспортом и городским наземным электрическим транспортом в Российской Федерации и о внесении изменений в отдельные законодательные акты Российской Федерации» в части регулирования автомобильного транспорта деятельности по организации регулярных перевозок и введения системы регулируемых и нерегулируемых маршрутов, а также совершенствование нормативного правового регулирования деятельности пригородного железнодорожного транспорта.

Выводы.

Общие условия для развития рынка пригородных пассажирских перевозок в Астраханской области – позитивные.

Наиболее существенное влияние на развитие рынка пригородных перевозок окажут унификация подходов к транспортному планированию и повышение прозрачности функционирования транспортного комплекса Российской Федерации, реализация проектов по развитию транспортной инфраструктуры, созданию территориальных кластеров.

Ключевые внешние риски приводят к снижению численности потенциальных пользователей транспортных услуг, низкой инвестиционной привлекательности пригородных пассажирских перевозок.

Основными факторами роста являются совершенствование нормативной правовой базы в сфере пригородных пассажирских перевозок, повышение достоверности информации о структуре пассажиропотоков для принятия решений по формированию объёма транспортной работы перевозчиков.

2. Состояние транспортного обслуживания населения Астраханской области в части пригородных пассажирских перевозок

В настоящем разделе описаны параметры и технико-эксплуатационные характеристики системы транспортного обслуживания по состоянию на 2018 год и для инерционного сценария до 2030 года, который предполагает сохранение существующих тенденций развития транспортной системы и отсутствие активных действий по её модернизации.

2.1. Анализ схемы транспортного обслуживания населения в части пригородных пассажирских перевозок.

Пригородные пассажирские перевозки на территории Астраханской области осуществляются преимущественно железнодорожным и автомобильным транспортом, а также в незначительном объёме – внутренним водным транспортом.

Общий объём работы пригородного транспорта в 2018 году – 5302,6 млн пасс.-км. Всего перевезено 64,204 млн пассажиров.

Основной объём пригородных перевозок выполняет автомобильный транспорт, на долю которого приходится 96,8 % пассажиропотока.

В 2019 году перевозки осуществляются по 99 маршрутам автомобильным транспортом в межмуниципальном сообщении, 7 маршрутам железнодорожным транспортом и 2 маршрутам водным речным транспортом. Реестр пригородных пассажирских сообщений представлен в таблице № 5.

Реестр пригородных пассажирских сообщений

Таблица № 5

| № | Наименование сообщения | Транспортные центры, включенные в сообщение | Протяженность сообщения, км. | | Социальная значимость | Примечание |
|---|---|---|---|---|---|---|
| | | | воздушная | тарифная | | |
| Железнодорожный транспорт | | | | | | |
| 1 | Остановочные пункты Кутум-ГПЗ-Кутум | Советский, Ленинский районы МО «Город Астрахань», МО «Приволжский район», МО «Красноярский район» | 40,00 | 57,00 | Коммерчский | |
| 2 | Остановочные пункты Астрахань-2-Кутум-Астрахань-2 | Советский, Ленинский районы МО «Город Астрахань» | 8,00 | 11,00 | Социально значимое | |
| 3 | Остановочные пункты Кутум-Аксарайская-2-Кутум | Советский, Ленинский районы МО «Город Астрахань», МО «Приволжский район», МО «Красноярский район» | 38,00 | 55,00 | Коммерческий | |
| 4 | Остановочные пункты Астрахань-2- Олейниково-Астрахань-2 | Советский, Ленинский районы МО «Город Астрахань», МО «Наримановский район», МО «Лиманский район» | 100,0 | 143,0 | Социально значимое | |
| 5 | Остановочные пункты Астрахань-1- Астрахань-2-Астрахань-1 | Ленинский район МО «Город Астрахань» | 4,95 | 5,00 | Социально значимое | |
| 6 | Остановочные пункты Астрахань-1- Харабалинская - Астрахань-1 | Ленинский район МО «Город Астрахань», МО «Харабалинский район», МО «Приволсжкий район», МО «Красноярский район» | 131,0 | 142,0 | Социально значимое | *Принято решение о закрытии курсирования экспериментального рейса в связи с невостребованностью до конечного остановочного пункта ст. Харабалинская. Поезд курсировал с 01.01.2019 по 25.02.2019 |
| 7 | Остановочные пункты: Кутум-Дельта- Кутум | Советский, Ленинский районы МО «Город Астрахань», МО «Приволжский район», МО «Красноярский район» | 35,0 | 37,0 | Социально значимое | |

| | | | | | | |
|---|---|---|---|---|---|---|
| Внутренний водный транспорт | | | | | | |
| 1 | 17-я Пристань - село Яманцуг | 17-я Пристань - Комсомольская набережная-ерик Перекатный 1-ерик Перекатный 2- село Яманцуг | 17 | 23,5 | Социально начимое | |
| 2 | 17-я Пристань - Пионерлагеря | 17-я Пристань - Комсомольская набережная - п. Приволжье - мкр АЦКК – 12-й Пост - Пионерлагеря | 12 | 19,5 | Социально значимое | . |
| Автомобильный транспорт | | | | | | |
| 1 | Астрахань-Ассадулаево | стадион, железнодорожный вокзал, автокасса «Площадь Октябрьская», Жилгородок, школа милиции, школа №74, завод им. 30-летия Октября, мост, с. Татарская Башмаковка, нефтебаза, п. Ассадулаево | 16,00 | 26,00 | Коммерческий | |
| 2 | Астрахань-Яблонка | автостанция «Большие Исады», с. Началово, ферма, с. Бирюковка, ферма-2, развилка с. Сахма, с. Яблонка | 28,00 | 39,00 | Коммерческий | |
| 3 | Астрахань-Комаровка | автовокзал, автокасса «Площадь Октябрьская», с. Татарская Башмаковка, п. Мансур, паром, развилка р. п. Волго-Каспийский, п. Моряков, с. Комаровка | 25,00 | 39,00 | Коммерческий | |
| 4 | Астрахань-Евпраксино | автостанция «Большие Исады», Семиковка, торговый центр, магазин «Кактус», магазин «Линиза», УМР, аэродром, магазин «Веселый дачник», ферма, стрельбище, школа, база, п. Кирпичного завода № 1, кольцевая, с. Фунтово, развилка с. Веселая Грива, с. Водяновка, с. Евпраксино | 21,00 | 26,00 | Коммерческий | |
| 5 | Астрахань-Сизый Бугор | автостанция «Большие Исады», с. Началово, ферма, с. Бирюковка, ферма-2, развилка с. Яблонка, с. Сахма, ремонтная база, с. Сизый Бугор | 38,00 | 41,00 | Коммерческий | |
| 6 | Астрахань-Пойменный | автостанция железнодорожного вокзала, п. Кирикили, ерик Перекатный, п. Пойменный | 15,00 | 18,00 | Коммерческий | |
| 7 | Астрахань - Икряное | автовокзал, автокасса «Площадь Октябрьская», Мостстрой, р. п. Ильинка, развилка р. п. Красные Баррикады, с. Алгаза, СМУ, с. Бахтемир, п. Анатолия Зверева, завод КАСПНИИРХ, автостанция с. Икряное | 40,00 | 47,00 | Коммерческий | |
| 8 | Астрахань-Камызяк | автовокзал, автокасса «Площадь Октябрьская», завод им. 30-летия Октября, дачи, с. Карагали, с. Татарская Башмаковка, мост, с. Яксатово, кирпичный завод, пансионат «Астраханские зори», пионерские лагеря, пионерский лагерь «Березка», п. Нартовский, п. Табола, г. Камызяк, торговый центр, библиотека | 28,00 | 38,00 | Коммерческий | |
| 9 | Астрахань-Камызяк | автокасса «Площадь Октябрьская», завод им. 30-летия Октября, дачи, с. Карагали, с. Татарская Башмаковка, мост, с. Яксатово, кирпичный завод, пансионат «Астраханские зори», пионерские лагеря, пионерский лагерь «Березка», п. Нартовский, п. Табола, г. Камызяк | 24,00 | 35,00 | Коммерческий | |
| 10 | Астрахань-Красный Яр | автостанция железнодорожного вокзала, п. Кирикили, ерик Перекатный, развилка п. Пойменный, развилка п. Верхний Бузан, п. Белый Ильмень, п. Винный, п. Воробьевский, развилка с. Забузан, автокасса с. Красный Яр | 29,00 | 31,00 | Коммерческий | |
| 11 | Астрахань-Килинчи | автостанция «Большие Исады», больничный комплекс, п. Новоначаловский, магазин, развилка с. Килинчи, мост, развилка с. Бирюковка, с. Килинчи | 16,00 | 32,00 | Коммерческий | |
| 12 | Астрахань -Тинаки | автостанция «Большие Исады», цирк, железнодорожный вокзал, магазин «Детский мир», 5-й микрорайон, АЦКК, п. Стрелецкий, Тинаки | 14,00 | 18,00 | Коммерческий | |
| 13 | Астрахань - Тумак | автостанция «Большие Исады», с. Началово, ферма, с. Бирюковка, ферма-2, развилка с. Яблонка, развилка с. Сахма, с. Сизый Бугор, ремонтная база, паром, с. Тумак | 37,00 | 43,00 | Коммерческий | |
| 14 | Астрахань-Увары | автокасса «Площадь Октябрьская», с. Яксатово, г. Камызяк, паром, п. Успех, с. Увары | 34,00 | 55,00 | Коммерческий | |
| 15 | Астрахань-Фунтово | ул. Барсовой 2а, школа № 12, магазин «Магнит», ул. Грузинская, автостанция «Большие Исады», лицей № 3, магазин «Каспий», драмтеатр, центральная аптека, ВКА «Банк», редакция газеты «Волга», ТЮЗ, ДЮСШ № 1, детская поликлиника, медицинская академия, ул. Ахшарумова, магазин «Мебель Черноземья», БСМП, медкомплекс «Астраханьгазпром», ул. Рыбацкая, ул. Кубанская, завод ЖБИ, Сортсемовощ, магазин «Восторг», учебный центр УВД, микрорайон УВД, торговый центр, магазин «Кактус», УМР, аэродром, магазин «Веселый дачник», ферма, стрельбище, школа, база, п. Кирпичного завода № 1, кольцевая, с. Фунтово, клуб | 15,00 | 22,00 | Коммерческий | |
| 16 | Астрахань-Яксатово | автостанция «Большие Исады», ул. Грузинская, торговый центр «Александрия», ул. Студенческая, спортивный комплекс «Звёздный», аллея воинов-интернацио-налистов, водоканал, парк «Планета», школа «РОСТО», детская городская клиническая больница №1 для новорождённых, медицинский колледж, ул. Бэра, ул. Волжская, Жилгородок, школа № 59, мореходное училище, Астраханское суворовское училище, Нариманово, школа № 74, магазин «Спорттовары», школа № 51, поликлиника СРЗ, завод АСПО, ул. Батайская, завод металлоконструкций, КРХФ, завод им. 30-летия Октября, дачи, кладбище, школа с. Карагали, мост, с. Яксатово, микрорайон «Юность» | 13,00 | 20,00 | Коммерческий | |
| 17 | Астрахань-Три Протока | автокасса «Большие Исады», водоканал, автобаза, с. Кулаковка, автодром, сельсовет, с. Три Протока | 6,00 | 18,00 | Коммерческий | |
| 18 | Астрахань-Волго-Каспийский | автовокзал, автокасса «Площадь Октябрьская», с. Татарская Башмаковка, п. Мансур, паром, р. п. Волго-Каспийский | 20,00 | 31,00 | Коммерческий | |
| 19 | Астрахань-Нариманов | автовокзал, п. Стрелецкий, садовое товарищество «Бережок», развилка с. Рассвет, с. Волжское, завод «Лотос», автокасса г. Нариманов | 36,00 | 50,00 | Коммерческий | |
| 20 | Началово-Астрахань-Нартовский | больница, магазин, центр, с. Началово, дачи, с. Три Протока, с. Кулаковка, детская клиническая больница, школа № 74, поликлиника СРЗ, завод им. 30-летия Октября, с. Карагали, с. Яксатово, с. Атал, п. Нартовский | 29,00 | 43,00 | Коммерческий | |
| 21 | Астрахань-Володарский | автокасса железнодорожного вокзала, п. Кирикили, ерик Перекатный, развилка п. Пойменный, развилка с. Бузан, с. Белый Ильмень, развилка с. Раздор, развилка с. Новый Рычан, дачи-1, развилка с. Актюбе, дачи-2, автостанция п. Володарский | 37,00 | 44,00 | Коммерческий | |
| 22 | Астрахань-Яманцуг | площадь Октябрьская, площадь Ленина, кремль, ЦУМ, ул. Коммунистическая, ул. Калинина, картинная галерея, цирк, торговый центр «Айсберг», железнодорожный вокзал, магазин « Макдональдс», кинотеатр «Призыв», школа имени Пушкина, АГТУ, стадион, завод «Стекловолокно», станкостроительный завод, холодильники рыбокомбината, п. Кирикили, ул. 3-я Черниговская, п. Кирикили окраина, дачи, с. Яманцуг | 14,00 | 32,00 | Коммерческий | |
| 23 | Астрахань-Ватажка-Тюрино | автовокзал, п. Белый Ильмень, с. Актюбе, автостанция п. Володарский, с. Козлово, паром, с. Марфино, с. Ватажка, Тюрино | 52,00 | 63,00 | Коммерческий | |
| 24 | Астрахань-Разночиновка | автостанция железнодорожного вокзала, развилка с. Растопуловка, п. Рычанский, п. Тальниковый, ферма, с. Разночиновка | 32,00 | 54,00 | Коммерческий | |
| 25 | Астрахань-Рассвет | автовокзал, с. Солянка, п. Новострой, п. Приволжье, АЦКК, п. Новолесное, п. Стрелецкий, дачи, развилка с. Рассвет, с. Рассвет | 23,00 | 32,00 | Коммерческий | |
| 26 | Астрахань-Байбек | автостанция железнодорожного вокзала, п. Кирикили, п. Белый Ильмень, п. Винный, п. Воробьевский, автокасса с. Красный Яр, понтонный мост, с. Красный Яр, с. Байбек | 44,00 | 50,00 | Коммерческий | |
| 27 | Астрахань-Тузуклей | автовокзал, автокасса «Площадь Октябрьская», с. Яксатово, автостанция г. Камызяк, с. Заречное, звероферма, п. Азовский, с. Застенка, развилка с. Раздор, насосная станция, развилка с. Семибугры, с. Тузуклей, понтон, с. Тузуклей | 32,00 | 69,00 | Коммерческий | |
| 28 | Астрахань-Зеленга | автостанция «Большие Исады», с. Началово, ферма, с. Бирюковка, ферма-2, развилка с. Яблонка, ремонтная база, с. Сахма, автокасса с. Сизый Бугор, развилка с. Тумак, развилка с. Кошеванка, автокасса с. Зеленга | 47,00 | 52,00 | Коммерческий | |
| 29 | Астрахань-Линейное | автовокзал, Мостстрой, п. Морской, с. Янго-Аскер, с. Курченко, с. Туркменка, с. Линейное | 49,00 | 60,00 | Коммерческий | |
| 30 | Астрахань-Марфино | автостанция железнодорожного вокзала, ерик Перекатный, п. Белый Ильмень, с. Актюбе, автостанция п. Володарский, с. Козлово, паром, автокасса с. Марфино | 52,00 | 59,00 | Коммерческий | |
| 31 | Астрахань-Ильинка – Красные Баррикады (через старый мост) | автовокзал, ул. Анри Барбюса, ул. Победы, ул. Свердлова, ул. Адмиралтейская, ул. Набережная Приволжского Затона, мост через реку Волгу, Мостстрой, площадь Заводская, ул. Ногина, ул. Чкалова, ул. Шоссейная, ул. Вильямса, ул. Акмолинская, развилка автодорога на Элисту, портнадзор, р. п. Ильинка, развилка р. п. Красные Баррикады, р. п. Красные Баррикады | 22,00 | 22,00 | Коммерческий | |
| 32 | Астрахань-Ильинка (через новый мост) | картинная галерея, цирк, торговый центр «Айсберг», железнодорожный вокзал, магазин «Детский мир», переулок Гаршина, Трусовский рынок, ул. Молодежная, Мостстрой, площадь Заводская, завод имени Ленина, нефтебаза, правобережная больница, п. Красноармейский, второй участок, ул. Дарминская, школа № 31, завод имени 3-го Интернационала, клуб, станция технического обслуживания, п. Морской, школа № 16, ДСУ-3, нефтебаза, р. п. Ильинка | 20,00 | 23,00 | Коммерческий | |
| 33 | Астрахань-Большой Могой | автостанция железнодорожного вокзала, п. Кирикили, п. Белый Ильмень, с. Актюбе, автостанция п. Володарский, паром, п. Таловинка, с. Болдырево, с. Большой Могой | 47,00 | 60,00 | Коммерческий | |
| 34 | Астрахань-Травино | автовокзал, автокасса «Площадь Октябрьская», завод им. 30-летия Октября, с. Татарская Башмаковка, п. Мансур, развилка р.п. Волго-Каспийский, с. Чаган, развилка Хмелёвка, с. Иванчуг, развилка с. Увары, с. Образцово-Травино, паром | 43,00 | 59,00 | Коммерческий | |
| 35 | Астрахань-Маково | автостанция «Большие Исады», с. Началово, ферма, с. Бирюковка, ферма-2, развилка с. Яблонка, ремонтная база, с. Сахма, автокасса с. Сизый Бугор, развилка с. Тумак, развилка с. Кошеванка, с. Алтынжар, с. Зеленга, с. Маково | 36,00 | 56,00 | Коммерческий | |
| 36 | Камызяк-Полдневое | автостанция г. Камызяк, п. Табола, п. Нартовский, с. Атал, пионерский лагерь «Березка», пионерские лагеря, пансионат «Астраханские зори», кирпичный завод, с. Яксатово, с. Карагали, мост, с. Татарская Башмаковка, п. Мансур, развилка р. п. Волго-Каспийский, дачи, с. Чаган, с. Хмелёвка, с. Иванчуг, развилка с. Лебяжье, с. Образцово - Травино, с. Никольское, с. Полдневое | 30,00 | 69,00 | Коммерческий | |
| 37 | Астрахань-Козлово | автостанция железнодорожного вокзала, п. Кирикили, ерик Перекатный, развилка п. Белый Ильмень, с. Актюбе, автостанция п. Володарский, с. Козлово | 40,00 | 46,00 | Коммерческий | |
| 38 | Астрахань-Бирюковка | автостанция «Большие Исады», с.Началово, мост, ферма, с. Бирюковка | 20,00 | 25,00 | Коммерческий | |
| 39 | Астрахань-Николаевка | автостанция «Большие Исады», с. Солянка, развилка аэропорт, развилка п. Мирный, с. Николаевка | 25,00 | 37,00 | Коммерческий | |
| 40 | Астрахань-Начало | стадион, торговый центр «XXXL», завод Прогресс, магазин «Даир», кинотеатр «Призыв», рынок «Селенский», Александровская больница, торговый центр «Ярмарка», торговый центр «Айсберг», цирк, автостанция «Большие Исады», спутник, поликлиника, общежитие медколледжа, заправка «Газпром», инфекционная больница, психбольница, Луковский мост, цветочный мир, п. Новоначалово, автосервис «Русь Авто», дачи 1, дачи 2, ерик Черепашка, дом культуры «Лотос», администрация, сельсовет, школа, РОВД, развилка с. Яманцуг, с. Начало | 16,00 | 25,00 | Коммерческий | |
| 41 | Астрахань-Караагаш | автостанция железнодорожного вокзала, с. Растопуловка, дачи, п. Караагаш | 12,00 | 29,00 | Коммерческий | |

| | | | | | | |
|---|---|---|---|---|---|---|
| 42 | Астрахань-Молодёжный | автостанция железнодорожного вокзала, п. Рычанский,п. Тальниковый, с. Новоурусовка, развилка с. Красный Яр, с. Сеитовка, развилка завод «АГПЗ», автокасса п. Молодежный | 47,00 | 62,00 | Коммерческий | |
| 43 | Астрахань -Растопуловка | автостанция железнодорожного вокзала, микрорайон Бабаевского, с. Растопуловка | 15,00 | 28,00 | Коммерческий | |
| 44 | Астрахань-Семибугры | автостанция «Большие Исады», с. Началово, развилка с. Бирюковка, с. Килинчи, с. Семибугры | 26,00 | 50,00 | Коммерческий | |
| 45 | Астрахань-Яманцуг | автостанция «Большие Исады», п. Новоначаловский, с. Началово, центр, больница, развилка с. Начало, с. Яманцуг, дачи | 13,00 | 26,00 | Коммерческий | |
| 46 | Астрахань-п. Стеклозавода | станкостроительный завод, центральный стадион, автокасса «Площадь Октябрьская», Жилгородок, Астраханское суворовское училище, школа № 74, завод им. 30-летия Октября, мост, с. Татарская Башмаковка, п. Стеклозавода | 13,00 | 21,00 | Коммерческий | |
| 47 | Астрахань-Фунтово-2 | автостанция «Большие Исады», лицей № 3, магазин «Каспий», драмтеатр, центральная аптека, ВКА «Банк», редакция газеты «Волга», ТЮЗ, ДЮСШ № 1 детская поликлиника, медицинская академия, ул. Ахшарумова, магазин «Мебель Черноземья», БСМП, медкомплекс «Астраханьгазпром», ул. Рыбацкая, ул. Кубанская, завод ЖБИ, Сортсемовощ, магазин «Восторг», учебный центр УВД, микрорайон УВД, торговый центр, магазин «Кактус», УМР, аэродром, магазин «Веселый дачник», ферма, стрельбище, школа, база, п. Кирпичного завода № 1, кольцевая, с. Фунтово, клуб, с. Фунтово -2 | 15,00 | 20,00 | Коммерческий | |
| 48 | Астрахань-Досанг | автостанция железнодорожного вокзала, п. Рычанский, п. Тальниковый, с. Новоурусовка, с. Сеитовка, автокасса п. Молодежный, п. Комсомольский, п. Досанг | 61,00 | 83,00 | Коммерческий | |
| 49 | Астрахань-Бузан | автостанция железнодорожного вокзала, развилка с. Растопуловка, п. Рычанский, п. Тальниковый, с. Новоурусовка, станция Урусовка, п. Бузан | 39,00 | 53,00 | Коммерческий | |
| 50 | Астрахань–Каралат-Парыгино | автостанция железнодорожного вокзала, автокасса «Площадь Октябрьская», с. Яксатово, автостанция г. Камызяк, с. Чапаево, с. Каралат, с. Парыгино | 52,00 | 82,00 | Коммерческий | |
| 51 | Астрахань-Новокрасное | автостанция железнодорожного вокзала, п. Кирикили, развилка п. Белый Ильмень, с. Актюбе, автостанция п. Володарский, с. Козлово, автокасса с. Марфино, с. Новомаячное, с. Новокрасное | 60,00 | 72,00 | Коммерческий | |
| 52 | Астрахань-Барановка | автовокзал, автокасса г. Нариманов, с. Верхнелебяжье, с. Барановка | 52,00 | 70,00 | Коммерческий | |
| 53 | Астрахань-Нижний Баскунчак | автостанция железнодорожного вокзала, п. Рычанский, п. Тальниковый, с. Новоурусовка, с. Сеитовка, автокасса п. Молодежный, с. Вольное, с. Селитренное, автокасса г. Харабали, с. Сасыколи, с. Михайловка, развилка с. Удачное, с. Золотуха, с. Пироговка, с. Болхуны, с. Новониколаевка, автостанция г. Ахтубинск, 15-й разъезд, п. ж.-д. ст. Кочевая, 33-й разъезд, п. Верхний Баскунчак, п. Средний Баскунчак, п. Нижний Баскунчак | 228,0 | 388,0 | Коммерческий | |
| 54 | Астрахань-Житное | автовокзал, с. Новокучергановка, автостанция с. Икряное, паром с. Маячное, развилка с. Маячное, развилка с. Ямное, с. Чулпан, п. Старо-Волжский, с. Житное | 67,00 | 86,00 | Коммерческий | |
| 55 | Астрахань-Заволжское | автостанция железнодорожного вокзала, п. Рычанский, п. Тальниковый, с. Новоурусовка, с. Сеитовка, автокасса п. Молодежный, развилка п. Досанг, развилка с. Лапас, развилка с. Хошеутово, развилка с. Ахтубинка, п. Сероглазово, с. Вольное, с. Заволжское | 77,00 | 137,0 | Коммерческий | |
| 56 | Астрахань-Кировский | автовокзал, автостанция г. Камызяк, п. Верхнекалиновский, с. Жан-Аул, с. Затон, с. Караульное, р.п. Кировский | 57,00 | 77,00 | Коммерческий | |
| 57 | Астрахань-Знаменск | автостанция железнодорожного вокзала, п. Рычанский, п. Тальниковый, с. Новоурусовка, с. Сеитовка, автокасса п. Молодежный, с. Вольное, с. Селитренное, автокасса г. Харабали, с. Сасыколи, с. Михайловка, развилка с. Удачное, с. Золотуха, с. Пироговка, с. Болхуны, с. Новониколаевка, автостанция г. Ахтубинск, с. Капустин Яр, автокасса г. Знаменск | 304,0 | 381,0 | Коммерческий | |
| 58 | Астрахань-Лиман | автовокзал, р. п. Красные Баррикады, с. Бахтемир, автостанция с. Икряное, развилка с. Маячное, развилка с. Ямное, п. Троицкий, с. Сергиевка, развилка с. Трудфронт, развилка с. Светлое, развилка с. Ниновка, развилка с. Судачье, с. Заречное, с. Песчаное, автостанция р.п. Лиман | 91,00 | 114,0 | Коммерческий | |
| 59 | Астрахань-Калинино | автостанция железнодорожного вокзала, п. Кирикили, развилка п. Белый Ильмень, с. Актюбе, автостанция п. Володарский, с. Козлово, паром, автокасса с. Марфино, развилка с. Лебяжье, хутор Новояцкий, с. Калинино | 63,00 | 76,00 | Коммерческий | |
| 60 | Астрахань-Тишково | автовокзал, автостанция «Большие Исады», с. Началово, развилка с. Бирюковка, с. Бараний Бугор, с. Трехизбинка, развилка с. Грушево, автокасса «Тишково» | 56,00 | 91,00 | Коммерческий | |
| 61 | Астрахань-Краса | автовокзал, с. Новокучергановка, автостанция с. Икряное, паром с. Маячное, развилка с. Маячное, развилка с. Ямное, с. Чулпан, п. Старо-Волжский, с. Житное, с. Краса | 69,00 | 97,00 | Коммерческий | |
| 62 | Астрахань-Оранжереи | автовокзал, автостанция с. Икряное, развилка ЦНИОРХ, развилка с. Маячное, развилка с. Ямное, п. Троицкий, с. Сергиевка, развилка с. Трудфронт, развилка с. Светлое, развилка с. Заречное, развилка с. Ниновка, с. Оранжереи | 67,00 | 86,00 | Коммерческий | |
| 63 | Астрахань-Вишневый | автостанция железнодорожного вокзала, п. Рычанский, п. Тальниковый, с. Новоурусовка, развилка с. Красный Яр, с. Сеитовка, автокасса п. Молодежный, п. Комсомольский, п. Досанг, п. Вишневый | 52,00 | 94,00 | Коммерческий | |
| 64 | Астрахань-Грачи | автовокзал, автокасса г. Нариманов, развилка с. Верхнелебяжье, развилка с. Замьяны, с. Ленино, с. Косика, с. Восток, с. Владимировка, автостанция «Енотаевка», развилка с. Федоровка, с. Михайловка, с. Копановка, п. Цаган - Аман, с. Ветлянка, с. Пришиб, автостанция с. Никольское, с. Грачи | 210,0 | 254,0 | Коммерческий | |
| 65 | Астрахань-Оля | автовокзал, автостанция с. Икряное, развилка с. Маячное, развилка с. Ямное, п. Троицкий, с. Сергиевка, развилка с. Трудфронт, развилка с. Светлое, развилка с. Ниновка, развилка с. Судачье, с. Заречное, с. Песчаное, с. Оля | 74,00 | 123,0 | Коммерческий | |
| 66 | Астрахань-Полдневое | автовокзал, с. Татарская Башмаковка, п. Мансур, развилка р. п. Волго-Каспийский, дачи , с. Чаган, развилка с. Хмелёвка, с. Иванчуг, развилка с. Увары, с. Образцово - Травино, паром, п. Нижненикольский, развилка с. Гандурино, паром, с. Полдневое | 56,00 | 72,00 | Коммерческий | |
| 67 | Астрахань-Кировский | автовокзал, автостанция г. Камызяк, п. Верхнекалиновский, с. Жан-Аул, с. Затон, с. Караульное, п. Кировский | 77,00 | 69,00 | Коммерческий | |
| 68 | Астрахань-Самосделка | автовокзал, с. Татарская Башмаковка, п. Мансур, развилка р. п. Волго-Каспийский, дачи, с. Чаган, паром, с. Хмелёвка, с. Самосделка | 41,00 | 51,00 | Коммерческий | |
| 69 | Астрахань-Черный Яр | автовокзал, автокасса г. Нариманов, развилка с. Верхнелебяжье, развилка с. Замьяны, с. Ленино, с. Косика, с. Восток, с. Владимировка, автостанция с. Енотаевка, развилка с. Федоровка, с. Михайловка, с. Копановка, п. Цаган - Аман, с. Ветлянка, с. Пришиб, автостанция с. Никольское, с. Грачи, с. Соленое Займище, автокасса с. Черный Яр | 241,0 | 281,0 | Коммерческий | |
| 70 | Астрахань-Речное | автостанция железнодорожного вокзала, п. Рычанский, п. Тальниковый, с. Новоурусовка, с. Сеитовка, автокасса п. Молодежный, развилка п. Досанг, развилка с. Лапас, развилка с. Хошеутово, развилка с. Ахтубинка, п. Сероглазово, с. Вольное, с. Заволжское, с. Речное | 72,00 | 149,0 | Коммерческий | |
| 71 | Астрахань-Харабали | автостанция железнодорожного вокзала, п. Рычанский, п. Тальниковый, с. Новоурусовка, с. Сеитовка, автокасса п. Молодежный, развилка п. Досанг, развилка с. Лапас, развилка с. Хошеутово, развилка с. Ахтубинка, п. Сероглазово, с. Вольное, с. Селитренное, с. Восточное, с. Тамбовка, г. Харабали | 133,0 | 168,0 | Коммерческий | |
| 72 | Астрахань–Крутое - Цветное | автостанция железнодорожного вокзала, п. Кирикили, развилка п. Белый Ильмень, с. Актюбе, автостанция п. Володарский, паром, п. Таловинка, с. Болдырево, развилка с. Большой Могой, с. Крутое, развилка с. Сорочье, развилка с. Разино, автокасса с. Цветное | 54,00 | 90,00 | Коммерческий | |
| 73 | Астрахань-Цветное | автостанция железнодорожного вокзала, п. Кирикили, развилка п. Белый Ильмень, с. Актюбе, автостанция п. Володарский, паром, п. Таловинка, с. Болдырево, развилка с. Большой Могой, с. Крутое, развилка с. Сорочье, развилка с. Разино, автокасса с. Цветное | 54,00 | 78,00 | Коммерческий | |
| 74 | Астрахань-Замьяны - Сероглазка | автовокзал, автокасса г. Нариманов, развилка Верхнелебяжье, с. Замьяны, п. Волжский, с. Сероглазка | 78,00 | 78,00 | Коммерческий | |
| 75 | Астрахань-Мултаново | автостанция железнодорожного вокзала, п. Кирикили, развилка п. Белый Ильмень, с. Актюбе, автостанция п. Володарский, с. Козлово, с.Разбугорье, развилка с. Ильинка, с. Мешково, с. Ямное, паром, с. Мултаново | 55,00 | 68,00 | Коммерческий | |
| 76 | Астрахань-Сасыколи | автостанция железнодорожного вокзала, п. Рычанский, п. Тальниковый, с. Новоурусовка, с. Сеитовка, автокасса п. Молодежный, развилка п. Досанг, развилка с. Лапас, развилка с. Хошеутово, развилка с. Ахтубинка, п. Сероглазово, с. Вольное, с. Селитренное, с. Восточное, с. Тамбовка, автокасса г. Харабали, п. Чапчачи, с. Кочковатка, с. Сасыколи | 155,0 | 119,0 | Коммерческий | |
| 77 | Астрахань-Зюзино | автовокзал, Мостстрой, автостанция с. Икряное, развилка с. Маячное, развилка с. Ямное, п. Троицкий, с. Сергиевка, развилка с. Трудфронт, развилка с. Светлое, развилка с. Заречное, с. Ниновка, с. Федоровка, паром, п. Петровский, с. Седлистое, развилка с. Житное, с. Мумра, с. Зюзино | 73,00 | 95,00 | Коммерческий | |
| 78 | Астрахань-Караванное | автовокзал, автостанция с. Икряное, развилка с. Маячное, развилка с. Ямное, п. Троицкий, с. Сергиевка, развилка с. Трудфронт, развилка с. Светлое, развилка с. Ниновка, развилка с. Судачье, с. Заречное, с. Песчаное, автостанция р. п. Лиман, с. Михайловка, с. Караванное | 84,00 | 146,0 | Коммерческий | |
| 79 | Астрахань-Ахтубинск | автостанция железнодорожного вокзала, п. Рычанский, п. Тальниковый, с. Новоурусовка, с. Сеитовка, автокасса п. Молодежный, с. Вольное, с. Селитренное, автокасса г. Харабали, с. Сасыколи, с. Михайловка, развилка с. Удачное, с. Золотуха, с. Пироговка, с. Болхуны, с. Ново-Николаевка, автостанция г. Ахтубинск | 262,0 | 330,0 | Коммерческий | |
| 80 | Астрахань-Ушаковка | автовокзал, автокасса г. Нариманов, развилка с. Верхнелебяжье, развилка с. Замьяны, с. Ленино, с. Косика, с. Восток, с. Владимировка, автостанция с. Енотаевка, развилка с. Федоровка, с. Михайловка, с. Копановка, п. Цаган - Аман, с. Ветлянка, с. Пришиб, автостанция с. Никольское, с. Грачи, с. Соленое Займище, автокасса с. Черный Яр, с. Зубовка, с. Старица, с. Поды, с. Ступино, с. Вязовка, с. Каменный Яр, с. Солодники, с. Ушаковка | 323,0 | 397,0 | Коммерческий | |
| 81 | Астрахань-Прикаспийский | автовокзал, с. Янго-Аскер, развилка с. Курченко, развилка с. Туркменка, с. Линейное, п. Прикаспийский | 65,00 | 85,00 | Коммерческий | |
| 82 | Астрахань-Кряжевое | автовокзал, автостанция с. Икряное, развилка с. Маячное, развилка с. Ямное, п. Троицкий, с. Сергиевка, развилка с. Трудфронт, развилка с. Светлое, развилка с. Ниновка, развилка с. Судачье, с. Судачье, с. Кряжевое | 68,00 | 85,00 | Коммерческий | |
| 83 | Астрахань-Енотаевка | автовокзал, автокасса г. Нариманов, развилка с. Верхнелебяжье, развилка с. Замьяны, с. Ленино, с. Косика, с. Восток, с. Владимировка, автостанция с. Енотаевка | 126,0 | 146,0 | Коммерческий | |
| 84 | Астрахань-Яндыки | автовокзал, автостанция с. Икряное, развилка с. Маячное, развилка с. Ямное, п. Троицкий, с. Сергиевка, развилка с. Трудфронт, развилка с. Светлое, развилка с. Ниновка, развилка с. Судачье, с.Заречное, с.Песчаное, автостанция с. Лиман, с.Яндыки. | 65,00 | 98,00 | Коммерческий | |

| | | | | | | |
|---|---|---|---|---|---|---|
| 85 | Астрахань-Гандурино | автовокзал, автокасса «Площадь Октябрьская», с. Татарская Башмаковка, п. Мансур, развилка р.п. Волго-Каспийский, дачи, с. Чаган, развилка с. Хмелёвка, с. Иванчуг, развилка с. Увары, с. Образцово-Травино, с. Гандурино | 55,00 | 66,00 | Коммерческий | |
| 86 | Астрахань-Никольское | автовокзал, автокасса г. Нариманов, развилка с. Верхнелебяжье, развилка с. Замьяны, с. Ленино, с. Косика, с. Восток, с. Владимировка, автостанция с. Енотаевка, развилка с. Федоровка, с. Михайловка, с. Копановка, п. Цаган-Аман, с. Ветлянка, с. Пришиб, автостанция с. Никольское | 201,0 | 230,00 | Коммерческий | |
| 87 | Астрахань-Промысловка | автовокзал, автостанция с. Икряное, развилка с. Маячное, развилка с. Ямное, п. Троицкий, с. Сергиевка, развилка с. Трудфронт, развилка с.Светлое, развилка с. Ниновка, развилка с. Судачье, с. Заречное, с. Песчаное, автостанция р. п. Лиман, с. Михайловка, с. Промысловка | 98,00 | 126,00 | Коммерческий | |
| 88 | Астрахань-Хошеутово | автостанция железнодорожного вокзала, п. Рычанский, п. Тальниковый, с. Новоурусовка, с. Сеитовка, автокасса п. Молодежный, развилка п. Досанг, развилка с. Лапас, с. Хошеутово | 78,00 | 97,00 | Коммерческий | |
| 89 | Астрахань-Бакланье | автостанция железнодорожного вокзала, п. Кирикили, развилка п. Белый Ильмень, п. Винный, п. Воробьевский, автокасса с. Красный Яр, с. Красный Яр, с. Ватажное, с. Кондаковка, с. Кривой Бузан, п. Долгинский, с. Бакланье | 51,00 | 72,00 | Коммерческий | |
| 90 | Астрахань-Новокучергановка | Новокучергановка, Старокучергановка (ул. Ленина, ул. Победы), Мостстрой, Солянка, Детский Мир, железнодорожный вокзал, Большие Исады | 15,00 | 25,00 | Коммерческий | |
| 91 | Астрахань - Началово | кремль, ул. Грузинская, Дачи-1, Больничный комплекс, пл. им. В. Дубинина, психбольница, ул. Новоначаловская, п. Новоначаловский, дачи-2, мкр. Западный, ул. Астраханская 20, ер. Черепаха, центр (с. Началово), сбербанк (с. Началово), магазин (с. Началово), пенсионный фонд, мкр Анютино, РЭО ГИБДД | 12,00 | 23,00 | Коммерческий | |
| 92 | Астрахань - Ильинка - Красные Баррикады | автовокзал, автостанция железнодорожного вокзала, Б. Исады, пл. Октябрьская, больница им. Бехтерева, Мостстрой, пос. Первомайский, с.Старокучергановка, ул. Победы, Правобережная больница, п.Красноармейский, Второй участок, ул.Орджоникидзе, школа № 31, ул. Базарная, завод им. 3-го Интернационала, завод Слип, Очистные, п. Морской, школа № 16, Портнадзор, п. Ильинка-1, п.Ильинка , мкр Красные Баррикады | 21,00 | 32,00 | Коммерческий | |
| 93 | Астрахань - поселок Кирпичного завода № 1 | стадион, детский мир, Ярмарка, Кировский рынок, цирк, Большие Исады, ул. Магнитогорская, Водоканал, парк «Планета», ДОСААФ, медколледж, БСМП, ул. Рыбацкая, ул. Кубанская, ЖБИ, мкр Фунтовское шоссе, с. Семиковка, магазин «Ассорти», с.Осыпной бугор, УМР-1, аэродром, магазин «Веселый дачник» | 12,00 | 15,00 | Коммерческий | |
| 94 | Капустин Яр- ЗАТО Знаменск | с. Капустин Яр (ул. Астраханская, 149), с. Капустин Яр (ул.Астраханская, 127), с.Капустин Яр (ул. Астраханская, 99),с.Капустин Яр (ул.Московская, 35), с.Капустин Яр (ул.Советская ,131), с.Капустин Яр (ул.Советская, 107), с.Капустин Яр (ул.Советская, 19), ЗАТО Знаменск (ул.Победы), ЗАТО Знаменск (ул. Гагарина), ЗАТО Знаменск (ул. Ленина, 6), ЗАТО Знаменск (ул. Ленина, 12), ЗАТО Знаменск (ул. Ленина, 28) , ЗАТО Знаменск (ул. Ленина, 38), ЗАТО Знаменск (ул. Комсомольская, 54), ЗАТО Знаменск (ул.Янгеля, 1), ЗАТО Знаменск (ул.Астраханская,7), ЗАТО Знаменск (ул.Волгограская, 22), ЗАТО Знаменск (ул.Первомайская, 16), ЗАТО Знаменск (ул.Первомайская, 2), ЗАТО Знаменск (проспект 9 Мая, 57), ЗАТО Знаменск (проспект 9 Мая, 49), ЗАТО Знаменск (проспект 9 Мая, 33), ЗАТО Знаменск (проспект 9 Мая, 17), ЗАТО Знаменск (проспект 9 Мая, 3) | 6,00 | 7,00 | Коммерческий | |
| 95 | Капустин Яр - ЗАТО Знаменск | с. Капустин Яр (ул. Победы, 47), с.Капустин Яр (ул. Победы, 88), с.Капустин Яр (ул.Советская, 131), с. Капустин Яр (ул.Советская, 107), с.Капустин Яр (ул.Советская, 19), ЗАТО Знаменск (ул.Победы), ЗАТО Знаменск (ул.Гагарина), ЗАТО Знаменск (ул.Ленина, 6), ЗАТО Знаменск (ул.Ленина, 12), ЗАТО Знаменск (ул.Ленина, 28) , ЗАТО Знаменск (ул.Ленина, 38), ЗАТО Знаменск (ул. Комсомольская, 54), ЗАТО Знаменск (ул. Янгеля, 1), ЗАТО Знаменск (ул.Астраханская, 7), ЗАТО Знаменск (ул. Волгограская, 22), ЗАТО Знаменск (ул.Первомайская, 16), ЗАТО Знаменск (ул.Первомайская, 2), ЗАТО Знаменск (проспект 9 Мая, 57), ЗАТО Знаменск (проспект 9 Мая, 49), ЗАТО Знаменск (проспект 9 Мая, 33), ЗАТО Знаменск (проспект 9 Мая, 17), ЗАТО Знаменск (проспект 9 Мая, 3) | 5,00 | 6,00 | Коммерческий | |
| 96 | Астрахань - Черемуха | автовокзал Астрахань, п. Кири-Кили, развилка Верхний Бузан, п. Белый Ильмень, с. Винное, п. Воробьевский, развилка Забузан, п. Солнечный, автокасса Красный Яр, с.Черемуха | 44,9 | 29,5 | Коммерческий | |
| 97 | Астрахань - Мирный | автостанция «Большие Исады», п. Пригородный, п. Мирный | 15 | 9,8 | Коммерческий | |
| 98 | Разночиновка - Солянка | с. Разночиновка, п. Рычанский, Астрахань (Селенские исады), п. Солянка, Астрахань (Макдональдс), п. Рычанский, с. Разночиновка | 55,3 | 29,1 | Коммерческий | |
| 99 | пл. Октябрьская – Городское кладбище № 4 | дис. пункт «Пл. Октябрьская», Татар - Базар, Жилгородок, школа № 74, поликлиника СРЗ, Городская поликлиника № 3, завод АСПО, ул. Батайская, завод металлоконструкций, КРХФ, завод им. 30-летия Октября, с. Карагали, городское кладбище № 4 | 17 | 10,5 | Коммерческий | |

К социально значимым перевозкам отнесены перевозки пассажиров в регулярном сообщении, оказывающие влияние на социально-экономическое положение общества и организуемые в целях обеспечения доступного уровня тарифов и возможности свободного передвижения населения.

2.1.1. Железнодорожный транспорт.

Территория Астраханской области обслуживается Приволжской железной дорогой (филиалом ОАО «РЖД»).

Общая развернутая протяженность железных дорог в Астраханской области составляет 2222,7 километра.

Эксплуатационная длина железнодорожных путей общего пользования на территории Астраханской области составляет 629,6 километра.

Установление тарифов на пригородные пассажирские железнодорожные перевозки осуществляется на основании поданных пригородной пассажирской компанией материалов по обоснованию величины тарифов на железнодорожные перевозки пассажиров в пригородном сообщении в соответствии с законодательством Российской Федерации.

Эксплуатационные и технические показатели железной дороги приведены в таблице № 6.

Таблица № 6

Технико-эксплуатационные показатели работы железнодорожного транспорта по сообщениям

| № | Сообщение, группа маршрутов | Размеры движения, пар/сутки | Дальность, км | Время хода, час | Вагоно-час | Вагоно-км | Поездо-час | Примечание |
|---|---|---|---|---|---|---|---|---|
| 1 | Остановочные пункты Кутум-ГПЗ | 0,50 | 57 | 1,14 | 3 351 | 154 869 | 304,6 | |
| 2 | Остановочные пункты ГПЗ – Кутум | 0,40 | 57 | 1,14 | 2 667,5 | 121 638 | 242,5 | |
| 3 | Остановочные пункты ГПЗ – Кутум | 0,1 | 57 | 1,14 | 719 | 33231 | 65,4 | |
| 4 | Остановочные пункты Кутум-Дельта | 0,50 | 37 | 1,03 | 856,8 | 30 192 | 214,2 | |
| 5 | Остановочные пункты Дельта –Кутум | 0,50 | 37 | 1,06 | 897,6 | 30 192 | 224,4 | |
| 6 | Остановочные пункты Астрахань-2-Кутум | 0,50 | 11 | 0,25 | 608,3 | 16 060 | 152,1 | |
| 7 | Остановочные пункты Кутум-Аксарайская -2 | 0,50 | 55 | 1,35 | 2 211,2 | 80 300 | 552,8 | |
| 8 | Остановочные пункты Аксарайская-2 – Кутум | 0,50 | 55 | 1,35 | 2 202,1 | 80 300 | 550,5 | |
| 9 | Остановочные пункты Кутум- Аксарайская-2 | 0,50 | 55 | 1,30 | 2098,7 | 80 300 | 524,7 | |
| 10 | Остановочные пункты Аксарайская-2 – Кутум | 0,50 | 55 | 1,30 | 2 107,8 | 80300 | 527,0 | |
| 11 | Остановочные пункты Астрахань-2 -Олейниково | 0,33 | 143 | 3,03 | 744,2 | 34892,0 | 744,2 | |
| 12 | Остановочные пункты Олейниково-Астрахань-2 | 0,33 | 143 | 3,01 | 733,1 | 34 749 | 733,1 | |
| 13 | Остановочные пункты Астрахань-1- Астрахань-2 | 0,50 | 5 | 0,09 | 37,1 | 1 235 | 37,1 | |
| 14 | Остановочные пункты Астрахань-2-Астрахань-1 | 0,50 | 5 | 0,09 | 37,1 | 1 235 | 37,1 | |
| 15 | Остановочные пункты Астрахань-1- Харабалинская | 0,5 | 142 | 2,05 | 631,5 | 42032 | 315,7 | |
| 16 | Остановочные пункты Харабалинская Астрахань-1 | 0,5 | 142 | 2,08 | 631,5 | 42032 | 315,7 | |

Транспортная пригородная железнодорожная инфраструктура включает в себя:
количество остановочных платформ – 33 ед., в т.ч.:
- количество вокзалов – 2 ед. (ст. Астрахань - 1, ст. Зензели).
- количество касс – 3 ед. (ст. Астрахань -1; ст. Астрахань -2; ст. Зензели).
- количество павильонов – 1 ед. (ст. Астрахань -2);
подвижной состав:
- электропоезд серии ЭД9М – 0264 в 11-вагонном исполнении;
- электропоезд серии ЭД9М – 0090 в 4-вагонном исполнении;
- электропоезд серии ЭД9М – 0108 в 4-вагонном исполнении;
- электропоезд серии ЭД9М – 1022/1023 в 4-вагонном исполнении;
- рельсовый автобус серии РА-2 № 0119 (двухвагонный);
- рельсовый автобус серии РА-1 № 0021 (одновагонный).

Объем парка железнодорожного подвижного состава

| № | Тип подвижного состава | Показатель | 2018 | 2019 | 2020 | 2021 | 2022 | 2023 | 2024 | 2025 | 2026 | 2027 | 2028 | 2029 | 2030 | Всего |
|---|---|---|---|---|---|---|---|---|---|---|---|---|---|---|---|---|
| 1 | Электропоезда переменного тока | Вагоны, ед. | 34 | 19 | 19 | 19 | 19 | 19 | 19 | 19 | 19 | 19 | 19 | 19 | 19 | |
| | | Составы, ед. | 4 | 3 | 3 | 3 | 3 | 3 | 3 | 3 | 3 | 3 | 3 | 3 | 3 | |
| 2 | Электропоезда постоянного тока | Вагоны, ед. | 0 | 0 | 0 | 0 | 0 | 0 | 0 | 0 | 0 | 0 | 0 | 0 | 0 | |
| | | Составы, ед. | 0 | 0 | 0 | 0 | 0 | 0 | 0 | 0 | 0 | 0 | 0 | 0 | 0 | |
| 3 | Рельсовый автобус | Вагоны, ед. | 1 | 1 | 1 | 1 | 1 | 1 | 1 | 0 | 0 | 0 | 0 | 0 | 0 | |
| | | Составы, ед. | 1 | 1 | 1 | 1 | 1 | 1 | 1 | 0 | 0 | 0 | 0 | 0 | 0 | |
| 4 | Локомотивная тяга | Вагоны, ед. | 0 | 0 | 0 | 0 | 0 | 0 | 0 | 0 | 0 | 0 | 0 | 0 | 0 | |
| 5 | Дизель-поезда | Вагоны, ед. | 0 | 0 | 0 | 0 | 0 | 0 | 0 | 0 | 0 | 0 | 0 | 0 | 0 | |
| | | Составы, ед. | 0 | 0 | 0 | 0 | 0 | 0 | 0 | 0 | 0 | 0 | 0 | 0 | 0 | |
| Итого | | Вагоны, ед. | 35 | 20 | 20 | 20 | 20 | 20 | 20 | 20 | 20 | 20 | 20 | 20 | 20 | |
| | | Составы, ед. | 5 | 4 | 4 | 4 | 4 | 4 | 4 | 4 | 4 | 4 | 4 | 4 | 4 | |
| Потребность в подвижном составе на обеспечение транспортного заказа | | | | | | | | | | | | | | | | |
| 1 | Электропоезда переменного тока | Вагоны, ед. | 19 | 19 | 19 | 19 | 19 | 19 | 19 | 19 | 19 | 19 | 19 | 19 | 19 | |
| | | Составы, ед. | 3 | 3 | 3 | 3 | 3 | 3 | 3 | 3 | 3 | 3 | 3 | 3 | 3 | |
| 2 | Электропоезда постоянного тока | Вагоны, ед. | 0 | 0 | 0 | 0 | 0 | 0 | 0 | 0 | 0 | 0 | 0 | 0 | 0 | |
| | | Составы, ед. | 0 | 0 | 0 | 0 | 0 | 0 | 0 | 0 | 0 | 0 | 0 | 0 | 0 | |
| 3 | Рельсовый автобус | Вагоны, ед. | 1 | 1 | 1 | 1 | 1 | 1 | 1 | 1 | 1 | 1 | 1 | 1 | 1 | |
| | | Составы, ед. | 1 | 1 | 1 | 1 | 1 | 1 | 1 | 1 | 1 | 1 | 1 | 1 | 1 | |
| 4 | Локомотивная тяга | Вагоны, ед. | 0 | 0 | 0 | 0 | 0 | 0 | 0 | 0 | 0 | 0 | 0 | 0 | 0 | |
| 5 | Дизель-поезда | Вагоны, ед. | 0 | 0 | 0 | 0 | 0 | 0 | 0 | 0 | 0 | 0 | 0 | 0 | 0 | |
| | | Составы, ед. | 0 | 0 | 0 | 0 | 0 | 0 | 0 | 0 | 0 | 0 | 0 | 0 | 0 | |
| Итого | | Вагоны, ед. | 20 | 20 | 20 | 20 | 20 | 20 | 20 | 20 | 20 | 20 | 20 | 20 | 20 | |
| | | Составы, ед. | 4 | 4 | 4 | 4 | 4 | 4 | 4 | 4 | 4 | 4 | 4 | 4 | 4 | |
| Выбытие железнодорожного подвижного состава | | | | | | | | | | | | | | | | |
| 1 | Электропоезда переменного тока | Вагоны, ед. | 0 | 0 | 0 | 0 | 0 | 0 | 0 | 0 | 0 | 0 | 0 | 0 | 0 | |
| | | Составы, ед. | 0 | 0 | 0 | 0 | 0 | 0 | 0 | 0 | 0 | 0 | 0 | 0 | 0 | |
| 2 | Электропоезда постоянного тока | Вагоны, ед. | 0 | 0 | 0 | 0 | 0 | 0 | 0 | 0 | 0 | 0 | 0 | 0 | 0 | |
| | | Составы, ед. | 0 | 0 | 0 | 0 | 0 | 0 | 0 | 0 | 0 | 0 | 0 | 0 | 0 | |
| 3 | Рельсовый автобус | Вагоны, ед. | 0 | 0 | 0 | 0 | 0 | 0 | 0 | 1 | 0 | 0 | 0 | 0 | 0 | |
| | | Составы, ед. | 0 | 0 | 0 | 0 | 0 | 0 | 0 | 1 | 0 | 0 | 0 | 0 | 0 | |
| 4 | Локомотивная тяга | Вагоны, ед. | 0 | 0 | 0 | 0 | 0 | 0 | 0 | 0 | 0 | 0 | 0 | 0 | 0 | |
| 5 | Дизель-поезда | Вагоны, ед. | 0 | 0 | 0 | 0 | 0 | 0 | 0 | 0 | 0 | 0 | 0 | 0 | 0 | |
| | | Составы, ед. | 0 | 0 | 0 | 0 | 0 | 0 | 0 | 0 | 0 | 0 | 0 | 0 | 0 | |
| Итого | | Вагоны, ед. | 0 | 0 | 0 | 0 | 0 | 0 | 0 | 1 | 0 | 0 | 0 | 0 | 0 | |
| | | Составы, ед. | 0 | 0 | 0 | 0 | 0 | 0 | 0 | 1 | 0 | 0 | 0 | 0 | 0 | |
| Приобретение железнодорожного подвижного состава | | | | | | | | | | | | | | | | |
| 1 | Электропоезда переменного тока | Вагоны, ед. | 0 | 0 | 0 | 0 | 0 | 0 | 0 | 0 | 0 | 0 | 0 | 0 | 0 | |
| | | Составы, ед. | 0 | 0 | 0 | 0 | 0 | 0 | 0 | 0 | 0 | 0 | 0 | 0 | 0 | |
| | | Механизм приобретения | 0 | 0 | 0 | 0 | 0 | 0 | 0 | 0 | 0 | 0 | 0 | 0 | 0 | |
| | | Сумма, млн руб. | 0 | 0 | 0 | 0 | 0 | 0 | 0 | 0 | 0 | 0 | 0 | 0 | 0 | |

| | | | | | | | | | | | | | | | | |
|---|---|---|---|---|---|---|---|---|---|---|---|---|---|---|---|---|
| 2 | Электропоезда постоянного тока | Вагоны, ед. | 0 | 0 | 0 | 0 | 0 | 0 | 0 | 0 | 0 | 0 | 0 | 0 | 0 | |
| | | Составы.ед. | 0 | 0 | 0 | 0 | 0 | 0 | 0 | 0 | 0 | 0 | 0 | 0 | 0 | |
| | | Механизм приобретения | 0 | 0 | 0 | 0 | 0 | 0 | 0 | 0 | 0 | 0 | 0 | 0 | 0 | |
| | | Сумма, млн руб. | 0 | 0 | 0 | 0 | 0 | 0 | 0 | 0 | 0 | 0 | 0 | 0 | 0 | |
| 3 | Рельсовый автобус | Вагоны, ед. | 0 | 0 | 0 | 0 | 0 | 0 | 0 | 1 | 0 | 0 | 0 | 0 | 0 | |
| | | Составы, ед. | 0 | 0 | 0 | 0 | 0 | 0 | 0 | 1 | 0 | 0 | 0 | 0 | 0 | |
| | | Механизм приобретения | | | | | | | | | | | | | | |
| | | Сумма, млн руб. | 0 | 0 | 0 | 0 | 0 | 0 | 0 | 73,33 | 0 | 0 | 0 | 0 | 0 | |
| 4 | Локомотивная тяга | Вагоны, ед. | 0 | 0 | 0 | 0 | 0 | 0 | 0 | 0 | 0 | 0 | 0 | 0 | 0 | |
| | | Механизм приобретения | | | | | | | | | | | | | | |
| | | Сумма, млн руб. | 0 | 0 | 0 | 0 | 0 | 0 | 0 | 0 | 0 | 0 | 0 | 0 | 0 | |
| 5 | Дизель-поезда | Вагоны, ед. | 0 | 0 | 0 | 0 | 0 | 0 | 0 | 0 | 0 | 0 | 0 | 0 | 0 | |
| | | Составы, ед. | 0 | 0 | 0 | 0 | 0 | 0 | 0 | 0 | 0 | 0 | 0 | 0 | 0 | |
| | | Механизм приобретения | | | | | | | | | | | | | | |
| | | Сумма, млн руб. | 0 | 0 | 0 | 0 | 0 | 0 | 0 | 0 | 0 | 0 | 0 | 0 | 0 | |
| Итого | | Вагоны, ед. | 0 | 0 | 0 | 0 | 0 | 0 | 0 | 1 | 0 | 0 | 0 | 0 | 0 | |
| | | Составы, ед. | 0 | 0 | 0 | 0 | 0 | 0 | 0 | 1 | 0 | 0 | 0 | 0 | 0 | |
| | | Сумма, млн руб. | 0 | 0 | 0 | 0 | 0 | 0 | 0 | 73,33 | 0 | 0 | 0 | 0 | 0 | |
| Объем парка железнодорожного подвижного состава | | | | | | | | | | | | | | | | |
| 1 | Электропоезда переменного тока | Вагоны, ед. | 34 | 19 | 19 | 19 | 19 | 19 | 19 | 19 | 19 | 19 | 19 | 19 | 19 | |
| | | Составы, ед. | 4 | 3 | 3 | 3 | 3 | 3 | 3 | 3 | 3 | 3 | 3 | 3 | 3 | |
| 2 | Электропоезда постоянного тока | Вагоны, ед. | 0 | 0 | 0 | 0 | 0 | 0 | 0 | 0 | 0 | 0 | 0 | 0 | 0 | |
| | | Составы, ед. | 0 | 0 | 0 | 0 | 0 | 0 | 0 | 0 | 0 | 0 | 0 | 0 | 0 | |
| 3 | Рельсовый автобус | Вагоны, ед. | 1 | 1 | 1 | 1 | 1 | 1 | 1 | 1 | 1 | 1 | 1 | 1 | 1 | |
| | | Составы, ед. | 1 | 1 | 1 | 1 | 1 | 1 | 1 | 1 | 1 | 1 | 1 | 1 | 1 | |
| 4 | Локомотивная тяга | Вагоны, ед. | 0 | 0 | 0 | 0 | 0 | 0 | 0 | 0 | 0 | 0 | 0 | 0 | 0 | |
| 5 | Дизель-поезда | Вагоны, ед. | 0 | 0 | 0 | 0 | 0 | 0 | 0 | 0 | 0 | 0 | 0 | 0 | 0 | |
| | | Составы, ед. | 0 | 0 | 0 | 0 | 0 | 0 | 0 | 0 | 0 | 0 | 0 | 0 | 0 | |
| Итого | | Вагоны, ед. | 35 | 20 | 20 | 20 | 20 | 20 | 20 | 20 | 20 | 20 | 20 | 20 | 20 | |
| | | Составы, ед. | 5 | 4 | 4 | 4 | 4 | 4 | 4 | 4 | 4 | 4 | 4 | 4 | 4 | |

2.1.2. Автомобильный транспорт.

Протяженность автомобильных дорог Астраханской области федерального и регионального или межмуниципального значения составляет 577,9 км и 2202,981 км соответственно.

Из общей протяженности автомобильных дорог регионального или межмуниципального значения 1543,423 км имеют асфальтобетонное покрытие, 99,247 км - покрытие из щебня и гравия, обработанные вяжущими материалами, остальные 560,311 км - дороги с гравийным и грунтовым покрытием.

Общая оценка состояния автомобильных дорог регионального или межмуниципального значения Астраханской области оценивается как удовлетворительная.

Общее количество мостов, путепроводов и эстакад, расположенных на автомобильных дорогах регионального или межмуниципального значения, - 195, из них деревянных- 1.

Общие сведения об автомобильных дорогах регионального или межмуниципального значения представлены в таблице № 8.

Таблица № 8

| № | Наименование дорог, индекс и значение (федеральная, региональная, местная, ведомственная) | Протяженность в границах Астраханской области км | Техническая категория | Основные виды покрытия | Состояние |
|---|---|---|---|---|---|
| 1 | 2 | 3 | 4 | 5 | 6 |
| 1 | Автодорога Волгоград-Астрахань, 12 ОП РЗ 12Р 001, региональная | 356,133 | II; III; IV | асфальто-бетонное (далее – а/б) | удовлетворительное |
| 2 | Подъезд к ж/д станции Покровка от автодороги Волгоград – Астрахань, 12 ОП РЗ 12Н 002, региональная | 3,100 | IV; V | гравийно-щебеночное, грунт | удовлетворительное |
| 3 | Подъезд к ж/д станции Пологое Займище от автодороги Волгоград - Астрахань, 12 ОП РЗ 12Н 003, региональная | 3,200 | V | грунт | удовлетворительное |
| 4 | Подъезд к с. Успенка от автодороги Волгоград – Астрахань, 12 ОП РЗ 12Н 004, региональная | 3,500 | IV | а/б, гравийно-щебеночное | удовлетворительное |
| 5 | Подъезд к с. Ново-Николаевка от автодороги Волгоград – Астрахань, 12 ОП РЗ 12Н 005, региональная | 1,300 | IV | а/б | удовлетворительное |
| 6 | Подъезд к с. Болхуны от автодороги Волгоград – Астрахань, 12 ОП РЗ 12Н 006, региональная | 3,100 | IV | а/б | удовлетворительное |
| 7 | Подъезд к с. Сокрутовка от автодороги Волгоград – Астрахань, 12 ОП РЗ 12Н 007, региональная | 6,850 | IV | гравийно-щебеночное | удовлетворительное |
| 8 | Подъезд к с. Батаевка от автодороги Волгоград–Астрахань, 12 ОП РЗ 12Н 008, региональная | 1,340 | IV | а/б | удовлетворительное |
| 9 | Подъезд к с. Золотуха от автодороги Волгоград–Астрахань, 12 ОП РЗ 12Н 009, региональная | 0, 710 | IV | а/б | удовлетворительное |
| 10 | Подъезд к с. Удачному от автодороги Волгоград–Астрахань, 12 ОП РЗ 12Н 010, региональная | 0,760 | IV | а/б | удовлетворительное |
| 11 | Автодорога Капустин Яр – Садовое, 12 ОП РЗ 12Н 011, региональная | 24,000 | IV; V | гравийно-щебеночное, грунт | удовлетворительное |
| 12 | Автодорога Болхуны-Верхний Баскунчак, 12 ОП РЗ 12Н 012, региональная | 30,980 | IV | гравийно-щебеночное | удовлетворительное |
| 13 | Автодорога Ахтубинск-Нижний Баскунчак, 12 ОП РЗ 12Н 013, региональная | 45,000 | III | а/б | удовлетворительное |
| 14 | Подъезд к гипсовому заводу от автодороги Ахтубинск-Нижний Баскунчак, 12 ОП РЗ 12Н 014, региональная | 1,150 | IV | а/б | удовлетворительное |
| 15 | Автодорога Нижний Баскунчак - гипсовый завод, 12 ОП РЗ 12Н 015, региональная | 3,800 | IV | гравийно-щебеночное | удовлетворительное |
| 16 | Автодорога Сокрутовка–Пироговка, 12 ОП РЗ 12Н 016, региональная | 6,750 | IV; V | гравийно-щебеночное, грунт | удовлетворительное |
| 17 | Автодорога Сокрутовка–Плодосовхоз, 12 ОП РЗ 12Н 017, региональная | 2,370 | IV | а/б | удовлетворительное |
| 18 | Автодорога Астрахань-Марфино (от автодороги Астрахань-Красный Яр), 12 ОП РЗ 12К 018, региональная | 36,400 | III;IV | а/б | удовлетворительное |
| 19 | Подъезд к с. Раздор от автодороги Астрахань–Марфино, 12 ОП РЗ 12Н 019, региональная | 0,795 | V | грунт | удовлетворительное |
| 20 | Подъезд к п. Столбовому от автодороги Астрахань–Марфино, 12 ОП РЗ 12Н 020, региональная | 2,840 | IV | а/б | удовлетворительное |
| 21 | Подъезд к с. Новый Рычан от автодороги Астрахань–Марфино, 12 ОП РЗ 12Н 021, региональная | 4,500 | IV | а/б | удовлетворительное |
| 22 | Автодорога Астрахань–Зеленга, 12 ОП РЗ 12К 022, региональная | 49,19 | II; III; IV | а/б | удовлетворительное |
| 23 | Подъезд к с. Тумак от автодороги Астрахань–Зеленга, 12 ОП РЗ 12Н 023, региональная | 1,400 | IV | а/б | удовлетворительное |
| 24 | Подъезд к с. Нижняя Султановка от автодороги Астрахань–Зеленга, 12 ОП РЗ 12Н 024, региональная | 4,400 | V | грунт | удовлетворительное |
| 25 | Подъезд к с. Яблонка от автодороги Астрахань–Зеленга, 12 ОП РЗ 12Н 025, региональная | 5,930 | IV | а/б, гравийно-щебеночное | удовлетворительное |
| 26 | Автодорога Володарский–Кошеванка, 12 ОП РЗ 12Н 026, региональная | 20,245 | IV | а/б | удовлетворительное |
| 27 | Подъезд к п. Камардан от автодороги Володарский–Кошеванка, 12 ОП РЗ 12Н 027, региональная | 4,200 | IV | а/б, гравийно-щебеночное | удовлетворительное |
| 28 | Подъезд к с. Новинка от автодороги Володарский–Кошеванка, 12 ОП РЗ 12Н 028, региональная | 7,800 | IV | а/б | удовлетворительное |
| 29 | Подъезд к с. Тулугановка от автодороги Володарский–Кошеванка, 12 ОП РЗ 12Н 029, региональная | 2,900 | IV | а/б | удовлетворительное |
| 30 | Подъезд к памятнику Курмангазы от автодороги Володарский–Кошеванка, 12 ОП РЗ 12К 030, региональная | 1,000 | IV | а/б | удовлетворительное |
| 31 | Автодорога Володарский–Цветное, 12 ОП РЗ 12Н 031, региональная | 31,410 | III; IV | а/б | удовлетворительное |
| 32 | Подъезд к с. Крутому от автодороги Володарский – Цветное, 12 ОП РЗ 12Н 032, региональная | 3,300 | IV | а/б | удовлетворительное |
| 33 | Подъезд к с. Алексеевка от автодороги Володарский–Цветное, 12 ОП РЗ 12Н 033, региональная | 3,200 | IV | а/б | удовлетворительное |
| 34 | Автодорога Козлово–Мултаново, 12 ОП РЗ 12Н 034, региональная | 20,110 | IV | а/б, гравийно-щебеночное | удовлетворительное |
| 35 | Автодорога Марфино–Калинино, 12 ОП РЗ 12Н 035, региональная | 19,350 | IV | а/б, гравийно-щебеночное | удовлетворительное |
| 36 | Подъезд к паромной переправе с. Лебяжьего от автодороги Марфино – Калинино, 12 ОП РЗ 12Н 036, региональная | 0,700 | V | грунт | удовлетворительное |
| 37 | Автодорога Марфино–Новокрасное, 12 0П РЗ 12Н 037, региональная | 10,200 | IV | а/б, гравийно-щебеночное | удовлетворительное |
| 38 | Автодорога Марфино–Самойловский, 12 ОП РЗ 12Н 038, региональная | 18,000 | IV;V | а/б, гравийно-щебеночное, грунт | удовлетворительное |
| 39 | Автодорога Бирюковка–Тишково, 12 ОП РЗ 12К 039, региональная | 59,535 | III; IV | а/б, черно-гравийное, гравийно-щебеночное | удовлетворительное |
| 40 | Автодорога Астрахань-Красный Яр, 12 ОП РЗ 12К 040, региональная | 0,767 | II; III | а/б | удовлетворительное |
| 41 | Подъезд к с. Ахтерек от автодороги Астрахань-Зеленга, 12 ОП РЗ 12Н 041, региональная | 0,900 | IV | а/б | удовлетворительное |
| 42 | Автодорога Мултаново-Нововасильево-Блиново, 12 ОП РЗ 12Н 042, региональная | 6,883 | IV | гравийно-щебеночное | удовлетворительное |
| 43 | Автодорога Енотаевка–Федоровка, 12 ОП РЗ 12Н 043, региональная | 10,900 | IV | а/б | удовлетворительное |
| 44 | Подъезд к с. Ивановка от автодороги Енотаевка–Федоровка, 12 ОП РЗ 12Н 044, региональная | 4,860 | IV | а/б | удовлетворительное |
| 45 | Подъезд к с. Копановка от автодороги Москва–Астрахань, 12 ОП РЗ 12Н 045, региональная | 0,760 | IV | а/б | удовлетворительное |
| 46 | Подъезд к заготпункту с. Копановка от автодороги Москва–Астрахань, 12 ОП РЗ 12Н 046,региональная | 1,600 | IV | а/б | удовлетворительное |
| 47 | Подъезд к с. Федоровка от автодороги Москва – Астрахань, 12 ОП РЗ 12Н 047, региональная | 3,950 | IV | а/б | удовлетворительное |
| 48 | Подъезд к АЗС с. Енотаевка от автодороги Москва–Астрахань, 12 ОН РЗ 12Н 048, региональная | 1,900 | IV | а/б | удовлетворительное |
| 49 | Подъезд к с. Енотаевка от автодороги Москва – Астрахань, 12 ОП РЗ 12К 049, региональная | 2,550 | IV | а/б | удовлетворительное |
| 50 | Подъезд к паромной переправе с. Замьяны от автодороги Москва – Астрахань, 12 ОП РЗ 12Н 050, региональная | 2,160 | IV | а/б | удовлетворительное |
| 51 | Подъезд к п. Волжскому от автодороги Москва–Астрахань, 12 ОП РЗ 12Н 051, региональная | 9,450 | IV | а/б | удовлетворительное |
| 52 | Подъезд к с. Никольскому от автодороги Москва–Астрахань, 12 ОП РЗ 12Н 052, региональная | 4,900 | IV | а/б | удовлетворительное |
| 53 | Подъезд к с. Сероглазка от автодороги Москва–Астрахань, 12 ОП РЗ 12Н 053, региональная | 9,020 | IV | а/б, гравийно-щебеночное | удовлетворительное |
| 54 | Подъезд к МТФ с. Никольского от автодороги Москва–Астрахань, 12 ОП РЗ 12Н 054, региональная | 2,500 | IV | а/б | удовлетворительное |
| 55 | Подъезд к консервному заводу с. Никольского от автодороги Москва – Астрахань, 12 ОП РЗ 12Н 055, региональная | 1,160 | IV | а/б | удовлетворительное |
| 56 | Подъезд к МТФ с. Копановка от автодороги Москва–Астрахань, 12 ОП РЗ 12Н 056, региональная | 0,760 | IV | а/б | удовлетворительное |
| 57 | Подъезд к МТФ с. Ветлянка от автодороги Москва–Астрахань, 12 ОП РЗ 12Н 057, региональная | 0,500 | IV | гравийно-щебеночное | удовлетворительное |
| 58 | Автодорога Сероглазка – Волжский, 12 ОП РЗ 12Н 058, региональная | 6,120 | IV | гравийно-щебеночное | удовлетворительное |
| 59 | Подъезд к с. Михайловка от автодороги Москва – Астрахань, 12 ОП РЗ 12Н 059, региональная | 0,400 | IV | а/б | удовлетворительное |
| 60 | Автодорога Волжский– Береговой, 12 ОП РЗ 12Н 060, региональная | 13,700 | IV | а/б, гравийно-щебеночное | удовлетворительное |
| 61 | Автодорога Маячное–Житное–Краса, 12 ОП РЗ 12Н 061, региональная | 37,485 | IV | а/б | |
| 62 | Подъезд к с. Чулпан от автодороги Маячное–Житное–Краса, 12 ОП РЗ 12Н 062, региональная | 1,000 | IV | а/б | удовлетворительное |
| 63 | Подъезд к Староволжскому дому-интернату от автодороги Маячное–Житное–Краса, 12 ОП РЗ 12Н 063, региональная | 0,700 | IV | а/б | удовлетворительное |
| 64 | Подъезд к паромной переправе Старая Волга от автодороги Маячное–Житное–Краса, 12 ОП РЗ 12К 064, региональная | 1,100 | IV | а/б | удовлетворительное |
| 65 | Автодорога Астрахань-Ильинка-Красные Баррикады, 12 ОП РЗ 12К 065, региональная | 9,400 с км 16,6 (граница г. Астрахани) по км 26,0 | III | а/б | удовлетворительное |
| 66 | Автодорога Ниновка–Мумра–Зюзино, 12 ОП РЗ 12Н 066, региональная | 17,800 | IV | а/б | удовлетворительное |
| 67 | Автодорога Чулпан-Бабинская Коса, 12 ОП РЗ 12Н 067, региональная | 11,130 | IV | а/б, гравийно-щебеночное | удовлетворительное |
| 68 | Автодорога Икряное–Гусиное, 12 ОП РЗ 12Н 068, региональная | 28,900 | IV; V | а/б, грунт | удовлетворительное |
| 69 | Подъезд к п. Карабулак от автодороги Икряное–Гусиное, 12 ОП РЗ 12Н 069, региональная | 3,100 | IV | гравийно-щебеночное | удовлетворительное |
| 70 | Подъезд к с. Восточному от автодороги Икряное–Гусиное, 12 ОП РЗ 12Н 070, региональная | 7,600 | IV | а/б | удовлетворительное |
| 71 | Подъезд к с. Боркино от автодороги Икряное–Гусиное, 12 ОП РЗ 12Н 071, региональная | 3,390 | IV | а/б | удовлетворительное |
| 72 | Подъезд к с. Озерному от автодороги Икряное – Гусиное, 12 ОП РЗ 12Н 072, региональная | 2,110 | IV | а/б | удовлетворительное |
| 73 | Автодорога с. Восточное- ТОО «Рось», 12 ОП РЗ 12Н 073, региональная | 5,260 | IV | а/б | удовлетворительное |
| 74 | Подъезд к МТФ у с. Бахтемир от автодороги Астрахань–Махачкала, 12 ОП РЗ 12Н 074, региональная | 5,100 | IV; V | а/б, гравийно-щебеночное, грунт | удовлетворительное |
| 75 | Подъезд к с. Бахтемир от автодороги Астрахань–Махачкала, 12 ОП РЗ 12Н 075, региональная | 3,080 | IV | а/б | удовлетворительное |
| 76 | Подъезд к с. Трудфронт от автодороги Астрахань–Махачкала, 12 ОП РЗ 12Н 076, региональная | 3,750 | IV | а/б | удовлетворительное |
| 77 | Подъезд к с. Оранжереи от автодороги Астрахань–Махачкала, 12 ОП РЗ 12Н 077, региональная | 3,000 | IV | а/б | удовлетворительное |
| 78 | Подъезд к МТФ колхоза «Волга» от автодороги Астрахань–Махачкала, 12 ОП РЗ 12Н 078, региональная | 0,600 | IV | а/б | удовлетворительное |
| 79 | Автодорога Оранжереи–Хмелевой, 12 ОП РЗ 12Н 079, региональная | 1,174 | IV | а/б | удовлетворительное |
| 80 | Автодорога Маячное – Бекетовка, 12 ОП РЗ 12Н 080, региональная | 15,000 | IV; V | а/б, гравийно-щебеночное, грунт | удовлетворительное |
| 81 | Автодорога Трудфронт–Жилпоселок, 12 ОП РЗ 12Н 081, региональная | 5,000 | IV | гравийно-щебеночное | удовлетворительное |

| | | | | | |
|---|---|---|---|---|---|
| 82 | Автодорога Петровский–Вахромеево, 12 ОП РЗ 12Н 082, региональная | 6,790 | IV | гравийно-щебеночное | удовлетворительное |
| 83 | Автодорога Астрахань – Камызяк, 12 ОП РЗ 12К 083, региональная | 20,120 | I; II; III | а/б | удовлетворительное |
| 84 | Автодорога Камызяк–Кировский, 12 ОП РЗ 12Н 084, региональная | 32,670 | III | а/б, черно-гравийное | удовлетворительное |
| 85 | Подъезд к с. Жан-Аул от автодороги Камызяк–Кировский, 12 ОП РЗ 12Н 085, региональная | 0,700 | IV | а/б | удовлетворительное |
| 86 | Подъезд к п. Нижнекалиновскому от автодороги Камызяк–Кировский, 12 ОП РЗ 12Н 086, региональная | 4,400 | IV | а/б | удовлетворительное |
| 87 | Автодорога Камызяк–Тузуклей, 12 ОП РЗ 12Н 087, региональная | 27,600 | III | а/б | удовлетворительное |
| 88 | Подъезд к с. Семибугры от автодороги Камызяк–Тузуклей, 12 ОП РЗ 12Н 088, региональная | 4,790 | III | а/б | удовлетворительное |
| 89 | Подъезд к с. Бирючек от автодороги Камызяк–Тузуклей, 12 ОП РЗ 12Н 089, региональная | 2,100 | III | а/б | удовлетворительное |
| 90 | Автодорога Камызяк-Каралат (от автостанции), 12 ОП РЗ 12Н 090, региональная | 31,800 | III | а/б | удовлетворительное |
| 91 | Подъезд к с. Парыгино от автодороги Камызяк-Каралат, 12 ОП РЗ 12Н 091, региональная | 4,400 | IV | гравийно-щебеночное | удовлетворительное |
| 92 | Подъезд к с. Иванчуг от автодороги Камызяк – Кировский, 12 ОП РЗ 12Н 092, региональная | 6,600 | IV | а/б, гравийно-щебеночное | удовлетворительное |
| 93 | Подъезд к с. Увары от подъезда к с. Иванчуг, 12 ОП РЗ 12Н 093, региональная | 2,150 | IV | а/б | удовлетворительное |
| 94 | Автодорога Астрахань-Образцово- Травино, 12 ОП РЗ 12К 094, региональная | 42,005 | III; IV | а/б, черно-гравийное | удовлетворительное |
| 95 | Подъезд к с. Лебяжьему от автодороги Астрахань- Образцово-Травино, 12 ОП РЗ 12Н 095, региональная | 16,540 | | гравийно-щебеночное, грунт | удовлетворительное |
| 96 | Подъезд к с. Самосделка от автодороги Астрахань- Образцово-Травино, 12 ОП РЗ 12Н 096, региональная | 13,800 | IV | а/б | удовлетворительное |
| 97 | Автодорога Образцово-Травино – Полдневое, 12 ОП РЗ 12Н 097, региональная | 10,682 | IV | а/б, гравийно-щебеночное | удовлетворительное |
| 98 | Автодорога Образцово-Травино–Самосделка, 12 ОП РЗ 12Н 098, региональная | 15,200 | IV | а/б, гравийно-щебеночное | удовлетворительное |
| 99 | Автодорога Образцово-Травино–Гандурино, 12 ОП РЗ 12Н 100, региональная | 10,500 | IV | а/б, черно-гравийное | удовлетворительное |
| 100 | Автодорога Раздор–Каспий, 12 ОП РЗ 12Н 101, региональная | 16,830 | IV | а/б | удовлетворительное |
| 101 | Подъезд п. Ревин Хутор от автодороги Раздор–Каспий, 12 ОП РЗ 12Н 102, региональная | 7,350 | IV | а/б | удовлетворительное |
| 102 | Автодорога Волго-Каспийский–Никольское, 12 ОП РЗ 12Н 103, региональная | 7,120 | IV | а/б | удовлетворительное |
| 103 | Подъезд от автодороги Волго-Каспийский–Никольское, 12 ОП РЗ 12Н 104, региональная | 1,660 | IV | а/б | удовлетворительное |
| 104 | Подъезд к с. Комаровка от автодороги Волго-Каспийский–Никольское, 12 ОП РЗ 12Н 105, региональная | 3,260 | IV | а/б | удовлетворительное |
| 105 | Подъезд к р. п. Волго-Каспийский от автодороги Астрахань - Образцово-Травино 12 ОП РЗ 12Н 106, региональная | 2,820 | IV | а/б | удовлетворительное |
| 106 | Автодорога Самосделка–Алексеевка, 12 ОП РЗ 12Н 107, региональная | 8,400 | V | грунт | удовлетворительное |
| 107 | Автодорога объезд с. Семибугры, 12 ОП РЗ 12Н 108, региональная | 2,220 | IV | а/б | удовлетворительное |
| 108 | Подъезд к с. Забузан от автодороги Астрахань - Красный Яр, 12 ОП РЗ 12Н 110, региональная | 0,900 | IV | а/б | удовлетворительное |
| 109 | Подъезд к п. Комсомольскому от автодороги Волгоград–Астрахань, 12 ОП РЗ 12Н 113, региональная | 1,900 | IV | а/б | удовлетворительное |
| 110 | Автодорога Сеитовка-Ватажное - граница Казахстана, 12 ОП РЗ 12А 114, региональная | 30,130 | III | а/б | удовлетворительное |
| 111 | Подъезд к п. Степному от автодороги Сеитовка-Ватажное - граница Казахстана, 12 ОП РЗ 12Н 115, региональная | 5,000 | IV | а/б | удовлетворительное |
| 112 | Подъезд к с. Кошелевка от автодороги Сеитовка-Ватажное - граница Казахстана, 12 ОП РЗ 12Н 116, региональная | 1,620 | IV | гравийно-щебеночное | удовлетворительное |
| 113 | Подъезд к с. Кривой Бузан от автодороги Сеитовка-Ватажное - граница Казахстана, 12 ОП РЗ 12Н 117, региональная | 3,420 | IV | гравийно-щебеночное | удовлетворительное |
| 114 | Автодорога Алча-Малый Арал, 12 ОП РЗ 12Н 118, региональная | 16,125 | III | а/б | удовлетворительное |
| 115 | Автодорога Ланчуг–Айсапай, 12 ОП РЗ 12Н 119, региональная | 5,590 | IV | а/б | удовлетворительное |
| 116 | Автодорога Новоурусовка–Бузан, 12 ОП РЗ 12Н 120, региональная | 7,300 | IV | а/б | удовлетворительное |
| 117 | Автодорога Красный Яр–Черемуха,12 ОП РЗ 12Н 121, региональная | 3,048 | IV | а/б | удовлетворительное |
| 118 | Автодорога Верхний Бузан–Шмагино, 12 ОП РЗ 12Н 122, региональная | 5,600 | IV | черно-гравийное, гравийно-щебеночное | удовлетворительное |
| 119 | Автодорога Новоурусовка-Белый Ильмень, 12 ОП РЗ 12Н 123, региональная | 30,895 | III | а/б | удовлетворительное |
| 120 | Автодорога Тальниковый–Разночиновка, 12 ОП РЗ 12Н 124, региональная | 13,500 | IV | а/б, гравийно-щебеночное | удовлетворительное |
| 121 | Подъезд к ж/д станции Дельта от автодороги Тальниковый–Разночиновка, 12 ОП РЗ 12К 125, региональная | 0,450 | IV | а/б | удовлетворительное |
| 122 | Автодорога Кривой Бузан–Бакланье, 12 ОП РЗ 12Н 126, региональная | 15,775 | IV; V | а/б, гравийно-щебеночное, грунт | удовлетворительное |
| 123 | Подъезд к с. Староурусовка от автодороги Новоурусовка–Бузан, 12 ОП РЗ 12Н 128, региональная | 0,770 | IV | гравийно-щебеночное | удовлетворительное |
| 124 | Автодорога Комсомольский–Вишневый, 12 ОП РЗ 12Н 129, региональная | 4,587 | IV | а/б | удовлетворительное |
| 125 | Автодорога Буруны-Басы-Кизляр от 70 км автодороги Астрахань - Элиста – Ставрополь, 12 ОП РЗ 12А 131, региональная | 88,665 | III; IV | а/б, черно-гравийное, гравийно-щебеночное | удовлетворительное |
| 126 | Подъезд к с. Басы от автодороги Буруны-Басы–Кизляр, 12 ОП РЗ 12Н 132, региональная | 0,780 | IV | черно-гравийное | удовлетворительное |
| 127 | Подъезд к п. Басинск от автодороги Буруны - Басы – Кизляр, 12 ОП РЗ 12Н 133, региональная | 1,600 | IV | гравийно-щебеночное | удовлетворительное |
| 128 | Подъезд к с. Караванному от автодороги Буруны-Басы–Кизляр, 12 ОП РЗ 12Н 134, региональная | 2,000 | IV | а/б | удовлетворительное |
| 129 | Подъезд к с. Зензели от автодороги Буруны-Басы–Кизляр, 12 ОП РЗ 12Н 135, региональная | 6,400 | IV | гравийно-щебеночное | удовлетворительное |
| 130 | Подъезд к п. ж. – д. разъезда № 6 от автодороги Буруны - Басы – Кизляр, 12 ОП РЗ 12Н 136, региональная | 12,000 | V | грунт | удовлетворительное |
| 131 | Подъезд к п. Олейниково от автодороги Буруны-Басы–Кизляр, 12 ОП РЗ 12Н 137, региональная | 18,200 | V | грунт | удовлетворительное |
| 132 | Автодорога Лесное-Забурунное-Вышка, 12 ОП РЗ 12Н 138, региональная | 29,420 | IV | а/б; гравийно-щебеночное | удовлетворительное |
| 133 | Подъезд к с. Бирючья Коса от автодороги Лесное - Забурунное – Вышка, 12 ОП РЗ 12Н 139, региональная | 2.780 | IV | гравийно-щебеночное | удовлетворительное |
| 134 | Подъезд к порту Оля от автодороги Лесное-Забурунное–Вышка, 12 ОП РЗ 12А 140, региональная | 1,050 | III | а/б | удовлетворительное |
| 135 | Автодорога Лесное–Оля, 12 ОП РЗ 12Н 231, региональная | 1,650 | III | а/б | удовлетворительное |
| 136 | Подъезд к с. Рынок от автодороги Лесное-Забурунное–Вышка, 12 ОП РЗ 12Н 141, региональная | 0,420 | IV | а/б | удовлетворительное |
| 137 | Автодорога Зензели-ферма № 1, 12 ОП РЗ 12Н 142, региональная | 4,300 | IV | черно-гравийное, гравийно-щебеночное | удовлетворительное |
| 138 | Автодорога Заречное - Проточное – Михайловка, 12 ОП РЗ 12Н 143, региональная | 24,800 | IV; V | а/б, черно-гравийное, гравийно-щебеночное, грунт | удовлетворительное |
| 139 | Подъезд к с. Проточному от автодороги Заречное-Проточное–Михайловка, 12 ОП РЗ 12Н 144, региональная | 0,500 | IV | а/б | удовлетворительное |
| 140 | Подъезд к с. Судачьему от автодороги Астрахань–Махачкала, 12 ОП РЗ 12Н 145, региональная | 2,300 | IV | а/б | удовлетворительное |
| 141 | Подъезд к с. Кряжевому от автодороги Астрахань–Махачкала, 12 ОП РЗ 12Н 146, региональная | 7,000 | IV | а/б | удовлетворительное |
| 142 | Подъезд к с. Оля от автодороги Астрахань–Махачкала, 12 ОП РЗ 12Н 147, региональная | 18,300 | II ;IV | а/б | удовлетворительное |
| 143 | Подъезд к с. Бударино от автодороги Астрахань–Махачкала, 12 ОП РЗ 12Н 148, региональная | 14,335 | IV | а/б, гравийно-щебеночное | удовлетворительное |
| 144 | Подъезд к с. Яндыки от автодороги Астрахань–Махачкала, 12 ОП РЗ 12Н 149, региональная | 5,000 | IV | черно-гравийное, гравийно-щебеночное | удовлетворительное |
| 145 | Подъезд к микрорайону «Астраханьнефть» от автодороги Буруны - Басы – Кизляр, 12 ОП РЗ 12Н 150, региональная | 2,950 | IV | а/б | удовлетворительное |
| 146 | Автодорога Заречное–Камышово, 12 ОП РЗ 12Н 151, региональная | 14,000 | IV | черно-гравийное, гравийно-щебеночное | удовлетворительное |
| 147 | Автодорога Лиман - железнодорожная ст. Зензели, 12 ОП РЗ 12К 152, региональная | 22,300 | III | а/б | удовлетворительное |
| 148 | Автодорога Забурунное-Воскресеновка, 12 ОП РЗ 12Н 153, региональная | 12,800 | IV | гравийно-щебеночное | удовлетворительное |
| 149 | Автодорога Камышово-Яр-Базар, 12 ОП РЗ 12Н 154, региональная | 3,100 | IV | гравийно-щебеночное | удовлетворительное |
| 150 | Подъезд к с. Нижнелебяжьему от автодороги Тальниковый–Разночиновка, 12 ОП РЗ 12Н 156, региональная | 5,100 | IV | гравийно-щебеночное | удовлетворительное |
| 151 | Автодорога Петропавловка–Барановка, 12 ОП РЗ 12Н 157, региональная | 7,800 | IV | гравийно-щебеночное | удовлетворительное |
| 152 | Подъезд к с. Верхнелебяжьему от автодороги Москва–Астрахань, 12 ОП РЗ 12Н 158, региональная | 4,270 | IV | а/б | удовлетворительное |
| 153 | Подъезд к с. Рассвет от автодороги Москва–Астрахань, 12 ОП РЗ 12Н 159, региональная | 2,520 | IV | а/б, черно-гравийное | удовлетворительное |
| 154 | Подъезд к курорту «Тинаки-1» от автодороги Астрахань–Махачкала, 12 ОП РЗ 12К 160, региональная | 1,000 | IV | черно-гравийное | удовлетворительное |
| 155 | Подъезд к ж/д ст. Линейная от автодороги Астрахань–Элиста–Ставрополь, 12 ОП РЗ 12К 161, региональная | 0,600 | IV | а/б | удовлетворительное |
| 156 | Подъезд № 1 к с. Курченко от автодороги Астрахань–Элиста–Ставрополь, 12 ОП РЗ 12Н 162, региональная | 2,100 | IV | а/б | удовлетворительное |
| 157 | Подъезд № 2 к с. Курченко от автодороги Астрахань–Элиста – Ставрополь, 12 ОП РЗ 12Н 163, региональная | 0,780 | IV | гравийно-щебеночное | удовлетворительное |
| 158 | Подъезд к с. Туркменка от автодороги Астрахань–Элиста–Ставрополь,12 ОП РЗ 12Н 164, региональная | 0,600 | IV | а/б | удовлетворительное |
| 159 | Подъезд к п. Буруны от автодороги Буруны–Басы–Кизляр, 12 ОП РЗ 12Н 166, региональная | 2,660 | IV | а/б | удовлетворительное |
| 160 | Подъезд № 1 к п. Прикаспийскому от автодороги Буруны–Басы–Кизляр, 12 ОП РЗ 12Н 167, региональная | 1,900 | IV | а/б | удовлетворительное |
| 161 | Подъезд № 2 к п. Прикаспийскому от автодороги Буруны–Басы–Кизляр, 12 ОП РЗ 12Н 168, региональная | 1,900 | IV | а/б | удовлетворительное |
| 162 | Автодорога Приволжье–Николаевка- Янго-Аскер, 12 ОП РЗ 12А 170, региональная | 39,800 | III; IV | а/б; черно-гравийное, гравийно-щебеночное | удовлетворительное |
| 163 | Подъезд к МТФ от автодороги Приволжье – Николаевка – Янго- Аскер, 12 ОП РЗ 12Н 171, региональная | 1,700 | IV | черно-гравийное, гравийно-щебеночное | удовлетворительное |
| 164 | Подъезд к п. Мирному от автодороги Приволжье–Николаевка–Янго-Аскер, 12 ОП РЗ 12Н 172, региональная | 0,400 | IV | а/б | удовлетворительное |
| 165 | Подъезд к с. Старокучергановка от автодороги Астрахань–Махачкала, 12 ОП РЗ 12Н 173, региональная | 0,516 | IV | а/б | удовлетворительное |
| 166 | Подъезд к с. Новокучергановка от автодороги Астрахань–Махачкала, 12 ОП РЗ 12Н 174, региональная | 0,570 | IV | а/б; гравийно-щебеночное | удовлетворительное |
| 167 | Подъезд к аэропорту Приволжский от автодороги Астрахань–Махачкала, 12 ОП РЗ 12А 175, региональная | 0,400 | IV | а/б | удовлетворительное |
| 168 | Подъезд к курорту «Тинаки-2» от автодороги Москва–Астрахань, 12 ОП РЗ 12К 176, региональная | 0,447 | IV | а/б | удовлетворительное |
| 169 | Подъезд к п. Трусово от автодороги Астрахань–Махачкала, 12 ОП РЗ 12Н 177, региональная | 0,900 | III | а/б | удовлетворительное |
| 170 | Подъезд к п. Сенному от автодороги Волгоград – Астрахань, 12 ОП РЗ 12Н 178, региональная | 4,690 | V | грунт | удовлетворительное |
| 171 | Подъезд к п. Болдинскому от автодороги Астрахань–Зеленга, 12 ОП РЗ 12Н 180, региональная | 2,660 | IV | гравийно-щебеночное | удовлетворительное |
| 172 | Подъезд к п. Кульпа от автодороги Астрахань–Зеленга, 12 ОП РЗ 12Н 181, региональная | 1,350 | IV | черно-гравийное, гравийно-щебеночное | удовлетворительное |
| 173 | Подъезд к с. Кинелле от автодороги Бирюковка–Тишково, 12 ОП РЗ 12Н 183, региональная | 0,700 | IV | а/б | удовлетворительное |
| 174 | Подъезд к с. Килинчи от автодороги Бирюковка–Тишково, 12 ОП РЗ 12Н 184, региональная | 0,700 | IV | а/б | удовлетворительное |
| 175 | Подъезд к п. Эрле от автодороги Астрахань – Камызяк, 12 ОП РЗ 12Н 186, региональная | 1,200 | IV | а/б | удовлетворительное |
| 176 | Подъезд к с. Атал от автодороги Астрахань–Камызяк, 12 ОП РЗ 12Н 187, региональная | 0,820 | IV | гравийно-щебеночное | удовлетворительное |
| 177 | Подъезд к опытной станции им. Вавилова от автодороги Астрахань–Камызяк, 12 ОП РЗ 12Н 188, региональная | 0,425 | IV | а/б | удовлетворительное |
| 178 | Автодорога Три Протока – Яксатово, 12 ОП РЗ 12Н 189, региональная | 9,410 | III | а/б | удовлетворительное |
| 179 | Подъезд к г. Астрахани от автодороги Три Протока – Яксатово, 12 ОП РЗ 12Н 190, региональная | 2,054 | III | а/б | удовлетворительное |
| 180 | Автодорога Астрахань-Три Протока– Началово, 12 ОП РЗ 12К 191, региональная | 10,365 | III | а/б | удовлетворительное |
| 181 | Автодорога Астрахань - Евпраксино с км 6 по км 23.3, 12 ОП РЗ 12К 192, региональная | 17,300 | III; IV | а/б | удовлетворительное |
| 182 | Подъезд к с. Водяновка от автодороги Астрахань–Евпраксино, 12 ОП РЗ 12Н 193, региональная | 1,000 | IV | а/б | удовлетворительное |
| 183 | Подъезд к с. Веселая Грива от автодороги Астрахань–Евпраксино, 12 ОП РЗ 12Н 194, региональная | 6,700 | IV | а/б, гравийно-щебеночное | удовлетворительное |
| 184 | Автодорога Началово–Начало, 12 ОП РЗ 12Н 195, региональная | 4,990 | IV | а/б | удовлетворительное |
| 185 | Подъезд к с. Растопуловка от автодороги Волгоград–Астрахань, 12 ОП РЗ 12Н 197, региональная | 2,800 | III | а/б | удовлетворительное |
| 186 | Подъезд к п. Пойменному от автодороги Астрахань-Красный Яр, 12 ОП РЗ 12Н 199, региональная | 3,140 | IV | а/б | удовлетворительное |
| 187 | Автодорога Фунтово–Байбачал, 12 ОП РЗ 12Н 200, региональная | 7,700 | IV | а/б, гравийно-щебеночное | удовлетворительное |
| 188 | Подъезд к нефтебазе №4 от автодороги Астрахань-Образцово-Травино, 12 ОП РЗ 12Н 202, региональная | 2,800 | IV | а/б | удовлетворительное |
| 189 | Подъезд к ГИБДД Приволжского района от подъезда к приемному пункту с. Началово, 12 ОП РЗ 12Н 203, региональная | 1,150 | IV | а/б | удовлетворительное |
| 190 | Подъезд к комплексу «Астраханские зори» от автодороги Астрахань–Камызяк, 12 ОП РЗ 12Н 204, региональная | 0,450 | IV | а/б | удовлетворительное |
| 191 | Восточный обход г. Астрахани от автодороги Астрахань - Красный Яр до автодороги Астрахань–Зеленга, 12 ОП РЗ 12К 205, региональная | 17,913 | II | а/б | удовлетворительное |
| 192 | Подъезд к с. Ахтубинка от автодороги Волгоград–Астрахань, 12 ОП РЗ 12Н 207, региональная | 2,300 | IV | гравийно-щебеночное | удовлетворительное |
| 193 | Подъезд к паромной переправе на р. Ахтуба от автодороги Волгоград–Астрахань, 12 ОП РЗ 12Н 208, региональная | 6,600 | IV | а/б; гравийно-щебеночное, грунт | удовлетворительное |
| 194 | Автодорога Харабали–Гремучий, 12 ОП РЗ 12Н 209, региональная | 13,525 | IV; V | а/б, гравийно-щебеночное | удовлетворительное |
| 195 | Автодорога Вольное–Сероглазово, 12 ОП РЗ 12Н 210, региональная | 4,700 | IV | гравийно-щебеночное | удовлетворительное |

| | | | | | |
|---|---|---|---|---|---|
| 196 | Автодорога Вольное-Замьяны (от автодороги Волгоград-Астрахань до паромной переправы с. Замьяны), 12 ОП РЗ 12К 211, региональная | 40,660 | IV; V | а/б, гравийно-щебеночное, грунт | удовлетворительное |
| 197 | Автодорога Харабали – Бирючий, 12 ОП РЗ 12Н 212, региональная | 2,300 | IV | а/б | удовлетворительное |
| 198 | Автодорога Ступино – Поды, 12 ОП РЗ 12Н 213, региональная | 10,150 | IV | а/б, гравийно-щебеночное | удовлетворительное |
| 199 | Подъезд к приемному пункту с. Поды от автодороги Ступино–Поды, 12 ОП РЗ 12Н 214, региональная | 3,200 | IV | а/б | удовлетворительное |
| 200 | Автодорога Черный Яр-Советский (Республика Калмыкия), 12 ОП РЗ 12К 215, региональная | 16,000 | IV | гравийно-щебеночное | удовлетворительное |
| 201 | Подъезд к приемному пункту х. Бундин от автодороги Москва–Астрахань, 12 ОП РЗ 12Н 216, региональная | 6,200 | IV | гравийно-щебеночное, грунт | удовлетворительное |
| 202 | Подъезд к с. Каменный Яр от автодороги Москва – Астрахань, 12 ОП РЗ 12Н 217, региональная | 12,900 | IV | а/б | удовлетворительное |
| 203 | Подъезд к с. Кальновка от автодороги Москва–Астрахань, 12 ОП РЗ 12Н 218, региональная | 1,220 | IV | гравийно-щебеночное | удовлетворительное |
| 204 | Подъезд к с. Вязовка от автодороги Москва–Астрахань, 12 ОП РЗ 12Н 219, региональная | 0,870 | IV | а/б | удовлетворительное |
| 205 | Подъезд к с. Ступино от автодороги Москва–Астрахань, 12 ОП РЗ 12Н 220, региональная | 5,350 | IV | а/б | удовлетворительное |
| 206 | Подъезд № 1 к с. Старица от автодороги Москва–Астрахань, 12 ОП РЗ 12Н 221, региональная | 1,100 | IV | а/б | удовлетворительное |
| 207 | Подъезд № 2 к с. Старица от автодороги Москва–Астрахань, 12 ОП РЗ 12Н 222, региональная | 1,200 | IV | а/б | удовлетворительное |
| 208 | Подъезд к с. Барановка от автодороги Москва–Астрахань, 12 ОП РЗ 12Н 223, региональная | 1,350 | IV | а/б | удовлетворительное |
| 209 | Подъезд к с. Черный Яр от автодороги Москва–Астрахань, 12 ОП РЗ 12К 224, региональная | 2,450 | IV | а/б | удовлетворительное |
| 210 | Подъезд к кирпичному заводу с. Черный Яр от автодороги Москва- Астрахань, 12 ОП РЗ 12Н 225, региональная | 3,100 | IV | а/б | удовлетворительное |
| 211 | Подъезд к паромной переправе с. Черный Яр от автодороги Москва–Астрахань, 12 ОП РЗ 12Н 226, региональная | 3,550 | IV | а/б, гравийно-щебеночное | удовлетворительное |
| 212 | Подъезд к приемному пункту с. Черный Яр от автодороги Москва–Астрахань, 12 ОП РЗ 12Н 227, региональная | 0,970 | IV | а/б | удовлетворительное |
| 213 | Подъезд к аэропорту с. Черный Яр от автодороги Москва–Астрахань, 12 ОП РЗ 12К 228, региональная | 7,300 | IV | гравийно-щебеночное | удовлетворительное |
| 214 | Подъезд к Нижнему Займищу от автодороги Москва–Астрахань, 12 ОП РЗ 12Н 229, региональная | 1,600 | IV | а/б, грунт | удовлетворительное |
| 215 | Подъезд к зернотоку с. Соленое Займище от автодороги Москва–Астрахань, 12 ОП РЗ 12Н 230, региональная | 2,200 | IV | а/б | удовлетворительное |
| 216 | Автодорога общегородская транзитная магистраль непрерывного движения, г. Астрахань, 12 ОП РЗ 12К 232, региональная | 6,740 | I | а/б | удовлетворительное |
| 217 | Автодорога Караагаш–Растопуловка, 12 ОП РЗ 12К 233, региональная | 6,676 | III | а/б | удовлетворительное |
| 218 | Автодорога Маячное-Волго-Каспийский судоремонтный завод (ВКСРЗ), 12 ОП РЗ 12К 234, региональная | 5,734 | III | а/б | удовлетворительное |
| 219 | Автодорога Астрахань-Красный Яр - граница Республики Казахстан, 12 ОП РЗ 12А 235, региональная | 60.482 | II; III | а/б | удовлетворительное |

Реестр автобусных маршрутов представлен в таблице № 9

Таблица № 9

| № | № маршрута | Наименование маршрута | Трасса следования маршрута | Протяжённость маршрута, км | Регулярность | Количество рейсов в сутки | Примечание |
|---|---|---|---|---|---|---|---|
| 1 | 101 | Астрахань-Ассадулаево | стадион, железнодорожный вокзал, автокасса «Площадь Октябрьская», Жилгородок, школа милиции, школа №74, завод им. 30-летия Октября, мост, с. Татарская Башмаковка, нефтебаза, п. Ассадулаево | 26 | Ежедневно | 105 | |
| 2 | 102 | Астрахань- Яблонка | автостанция «Большие Исады», с. Началово, ферма, с. Бирюковка, ферма-2, развилка с. Сахма, с. Яблонка | 28 | Ежедневно | 3 | |
| 3 | 103 | Астрахань-Комаровка | автовокзал, автокасса «Площадь Октябрьская», с. Татарская Башмаковка, п. Мансур, паром, развилка р. п. Волго-Каспийский, п. Моряков, с. Комаровка | 25 | Ежедневно | 2 | |
| 4 | 105 | Астрахань - Евпраксино | автостанция «Большие Исады», Семиковка, торговый центр, магазин «Кактус», магазин «Линиза», УМР, аэродром, магазин «Веселый дачник», ферма, стрельбище, школа, база, п. Кирпичного завода № 1, кольцевая, с. Фунтово, развилка с. Веселая Грива, с. Водяновка, с. Евпраксино | 21 | Ежедневно | 25 | |
| 5 | 110 | Астрахань - Сизый Бугор | автостанция «Большие Исады», с. Началово, ферма, с. Бирюковка, ферма-2, развилка с. Яблонка, с. Сахма, ремонтная база, с. Сизый Бугор | 38 | Ежедневно | 20 | |
| 6 | 106 | Астрахань - Пойменный | автостанция железнодорожного вокзала, п. Кирикили, ерик Перекатный, п. Пойменный | 15 | Ежедневно | 4 | |
| 7 | 107 | Астрахань - Икряное | автовокзал, автокасса «Площадь Октябрьская», Мостстрой, р. п. Ильинка, развилка р. п. Красные Баррикады, с. Алгаза, СМУ, с. Бахтемир, п. Анатолия Зверева, завод КАСПНИИРХ, автостанция с. Икряное | 40 | Ежедневно | 96 | |
| 8 | 108 | Астрахань - Камызяк | автовокзал, автокасса «Площадь Октябрьская», завод им. 30-летия Октября, дачи, с. Карагали, с. Татарская Башмаковка, мост, с. Яксатово, кирпичный завод, пансионат «Астраханские зори», пионерские лагеря, пионерский лагерь «Березка», п. Нартовский, п. Табола, г. Камызяк, торговый центр, библиотека | 28 | Ежедневно | 48 | |
| 9 | 108 | Астрахань - Камызяк | автокасса «Площадь Октябрьская», завод 30-летия Октября, дачи, с. Карагали, с. Татарская Башмаковка, мост, с. Яксатово, кирпичный завод, пансионат «Астраханские зори», пионерские лагеря, пионерский лагерь «Березка», п. Нартовский, п. Табола, г. Камызяк | 24 | Ежедневно | 24 | |
| 10 | 109 | Астрахань - Красный Яр | автостанция железнодорожного вокзала, п. Кирикили, ерик Перекатный, развилка п. Пойменный, развилка п. Верхний Бузан, п. Белый Ильмень, п. Винный, п. Воробьевский, развилка с. Забузан, автокасса с. Красный Яр | 29 | Ежедневно | 48 | |
| 11 | 111 | Астрахань - Килинчи | автостанция «Большие Исады», больничный комплекс, п. Новоначаловский, магазин, развилка с. Килинчи, мост, развилка с. Бирюковка, с. Килинчи | 16 | Ежедневно | 12 | |
| 12 | 113 | Астрахань -Тинаки | автостанция «Большие Исады», цирк, железнодорожный вокзал, магазин «Детский мир», 5-й микрорайон, АЦКК, п. Стрелецкий, Тинаки | 14 | Ежедневно | 126 | |
| 13 | 114 | Астрахань - Тумак | автостанция «Большие Исады», с. Началово, ферма, с. Бирюковка, ферма-2, развилка с. Яблонка, развилка с. Сахма, с. Сизый Бугор, ремонтная база, паром, с. Тумак | 37 | Ежедневно | 3 | |
| 14 | 115 | Астрахань - Увары | автокасса «Площадь Октябрьская», с. Яксатово, г. Камызяк, паром, п. Успех, с. Увары | 34 | Ежедневно | 2 | |
| 15 | 116 | Астрахань- Фунтово | ул. Барсовой 2а, школа № 12, магазин «Магнит», ул. Грузинская, автостанция «Большие Исады», лицей № 3, магазин «Каспий», драмтеатр, центральная аптека, ВКА «Банк», редакция газеты «Волга», ТЮЗ, ДЮСШ № 1, детская поликлиника, медицинская академия, ул. Ахшарумова, магазин «Мебель Черноземья», БСМП, медкомплекс «Астраханьгазпром», ул. Рыбацкая, ул. Кубанская, завод ЖБИ, Сортсемовощ, магазин «Восторг», учебный центр УВД, микрорайон УВД, торговый центр, магазин «Кактус», УМР, аэродром, магазин «Веселый дачник», ферма, стрельбище, школа, база, п. Кирпичного завода № 1, кольцевая, с. Фунтово, клуб | 15 | Ежедневно | 168 | |
| 16 | 117 | Астрахань- Яксатово | автостанция «Большие Исады», ул. Грузинская, торговый центр «Александрия», ул. Студенческая, спортивный комплекс «Звёздный», аллея воинов-интернационалистов, водоканал, парк «Планета», школа «РОСТО», детская городская клиническая больница №1 для новорождённых, медицинский колледж, ул. Бэра, ул. Волжская, Жилгородок, школа № 59, мореходное училище, Астраханское суворовское училище, Нариманово, школа № 74, магазин «Спорттовары», школа № 51, поликлиника СРЗ, завод АСПО, ул. Батайская, завод металлоконструкций, КРХФ, завод им. 30-летия Октября, дачи, кладбище, школа с. Карагали, мост, с. Яксатово, микрорайон «Юность» | 13 | Ежедневно | 189 | |
| 17 | 118 | Астрахань-Три Протока | автокасса «Большие Исады», водоканал, автобаза, с. Кулаковка, автодром, сельсовет, с. Три Протока | 6 | Ежедневно | 11 | |
| 18 | 119 | Астрахань - Волго-Каспийский | автовокзал, автокасса «Площадь Октябрьская», с. Татарская Башмаковка, п. Мансур, паром, р. п. Волго-Каспийский | 20 | Ежедневно | 2 | |
| 19 | 122 | Астрахань-Нариманов | автовокзал, п. Стрелецкий, садовое товарищество «Бережок», развилка с. Рассвет, с. Волжское, завод «Лотос», автокасса г. Нариманов | 36 | Ежедневно | 70 | |
| 20 | 123 | Началово - Астрахань-Нартовский | больница, магазин, центр, с. Началово, дачи, с. Три Протока, с. Кулаковка, детская клиническая больница, школа № 74, поликлиника СРЗ, завод им. 30-летия Октября, с. Карагали, с. Яксатово, с. Атал, п. Нартовский | 29 | Ежедневно | 40 | |
| 21 | 124 | Астрахань - Володарский | автокасса железнодорожного вокзала, п. Кирикили, ерик Перекатный, развилка п. Пойменный, развилка с. Бузан, п. Белый Ильмень, развилка с. Раздор, развилка с. Новый Рычан, дачи-1, развилка с. Актюбе, дачи-2, автостанция п. Володарский | 37 | Ежедневно | 56 | |
| 22 | 125 | Астрахань - Яманцуг | площадь Октябрьская, площадь Ленина, кремль, ЦУМ, ул. Коммунистическая, ул. Калинина, картинная галерея, цирк, торговый центр «Айсберг», железнодорожный вокзал, магазин «Макдональдс», кинотеатр «Призыв», школа имени Пушкина, АГТУ, стадион, завод стекловолокна, станкостроительный завод, холодильники рыбокомбината, п. Кирикили, ул. 3-я Черниговская, п. Кирикили окраина, дачи, с. Яманцуг | 14 | Ежедневно | 50 | |
| 23 | 130 | Астрахань - Ватажка-Тюрино | автовокзал, п. Белый Ильмень, с. Актюбе, автостанция п. Володарский, с. Козлово, паром, с. Марфино, с. Ватажка, Тюрино | 63 | Ежедневно | 1 | |
| 24 | 131 | Астрахань - Разночиновка | автостанция железнодорожного вокзала, развилка с. Растопуловка, п. Рычанский, п. Тальниковый, ферма, с. Разночиновка | 32 | Ежедневно | 2 | |
| 25 | 132 | Астрахань - Рассвет | автовокзал, с. Солянка ,п. Новострой, п. Приволжье, АЦКК, п. Новолесное, Стрелецкое, дачи, развилка с. Рассвет, с. Рассвет | 23 | Ежедневно | 6 | |
| 26 | 134 | Астрахань - Байбек | автостанция железнодорожного вокзала, п. Кирикили, п. Белый Ильмень, п. Винный, п. Воробьевский, автокасса с. Красный Яр, понтонный мост, с. Красный Яр, с. Байбек | 44 | Ежедневно | 2 | |
| 27 | 135 | Астрахань- Тузуклей | автовокзал, автокасса «Площадь Октябрьская», с. Яксатово, автостанция г. Камызяк, с. Заречное, звероферма, п. Азовский, с. Застенка, развилка с. Раздор, насосная станция, развилка с. Семибугры, с. Тузуклей (старый), понтон, с. Тузуклей (новый) | 32 | Ежедневно | 2 | |
| 28 | 136 | Астрахань- Зеленга | автостанция «Большие Исады», с. Началово, ферма, с. Бирюковка, ферма-2, развилка с. Яблонка, ремонтная база, с. Сахма, автокасса с. Сизый Бугор, развилка с. Тумак, развилка с. Кошеванка, автокасса «Зеленга» | 47 | Ежедневно | 4 | |
| 29 | 137 | Астрахань- Линейное | автовокзал, Мостстрой, п. Морской, с. Янго-Аскер, с. Курченко, с. Туркменка, с. Линейное | 49 | Ежедневно | 3 | |
| 30 | 138 | Астрахань- Марфино | автостанция железнодорожного вокзала, ерик Перекатный, п. Белый Ильмень, с. Актюбе, автостанция п. Володарский, с. Козлово, паром, автокасса с. Марфино | 52 | Ежедневно | 2 | |
| 31 | 139 | Астрахань- Ильинка-Красные Баррикады (через старый мост) | автовокзал, ул. Анри Барбюса, ул. Победы, ул. Свердлова, ул. Адмиралтейская, ул. Набережная Приволжского Затона, мост через реку Волгу, Мостстрой, площадь Заводская, ул. Ногина, ул. Чкалова, ул. Шоссейная, ул. Вильямса, ул. Акмолинская, развилка автодорога на Элисту, портнадзор, р. п. Ильинка развилка р. п. Красные Баррикады, р. п. Красные Баррикады | 22 | Ежедневно | 168 | |
| 32 | 140 | Астрахань-Ильинка (через новый мост) | картинная галерея, цирк, торговый центр «Айсберг», железнодорожный вокзал, магазин «Детский мир», переулок Гаршина, Трусовский рынок, ул. Молодежная, Мостстрой, площадь Заводская, завод имени Ленина, нефтебаза, правобережная больница, п. Красноармейский, второй участок, ул. Дарминская, школа № 31, завод имени 3-го Интернационала, клуб, станция технического обслуживания, п. Морской, школа № 16, ДСУ-3, нефтебаза, р. п. Ильинка | 20 | Ежедневно | 50 | |
| 33 | 142 | Астрахань - Большой Могой | автостанция железнодорожного вокзала, п. Кирикили, п. Белый Ильмень, с. Актюбе, автостанция п. Володарский, паром, п. Таловинка, с. Болдырево, с. Большой Могой | 47 | Ежедневно | 2 | |
| 34 | 143 | Астрахань - Травино | автовокзал, автокасса «Площадь Октябрьская», завод им. 30-летия Октября, с. Татарская Башмаковка, п. Ман-сур, развилка р. п. Волго-Каспийский, с. Чаган, развилка Хмелёвка, с. Иванчуг, развилка с. Увары, с. Образцово-Травино, паром | 43 | Ежедневно | 15 | |
| 35 | 146 | Астрахань - Маково | автостанция «Большие Исады», с. Началово, ферма, с. Бирюковка, ферма-2, развилка с. Яблонка, ремонтная база, с. Сахма, автокасса с. Сизый Бугор, развилка с. Тумак, развилка с. Кошеванка, с. Алтынжар, с. Зеленга, с. Маково | 36 | Ежедневно | 2 | |
| 36 | 153 | Камызяк - Полдневое | автостанция «Камызяк», п. Табола, п. Нартовский, с. Атал, пионерский лагерь «Березка», пионерские лагеря, пансионат «Астраханские зори», кирпичный завод, с. Яксатово, с. Карагали, мост, с. Татарская Башмаковка, п. Мансур, развилка р. п. Волго-Каспийский, дачи, с. Чаган, с. Хмелёвка, с. Иванчуг, развилка с. Лебяжье, с. Образцово - Травино, с. Никольское, с. Полдневое | 30 | Ежедневно | 2 | |

| | | | | | | | |
|---|---|---|---|---|---|---|---|
| 37 | 177 | Астрахань- Козлово | автостанция железнодорожного вокзала, п. Кирикили, ерик Перекатный, развилка п. Белый Ильмень, с. Актюбе, автостанция п. Володарский, с. Козлово | 40 | Ежедневно | 5 | |
| 38 | 178 | Астрахань- Бирюковка | автостанция «Большие Исады», с.Началово, мост, ферма, с. Бирюковка | 20 | Ежедневно | 24 | |
| 39 | 183 | Астрахань- Николаевка | автостанция «Большие Исады», с. Солянка, развилка аэропорт, развилка п. Мирный, с. Николаевка | 25 | Ежедневно | 3 | |
| 40 | 190 | Астрахань- Начало | стадион, торговый центр «XXXL», завод Прогресс, магазин «Даир», кинотеатр «Призыв», рынок «Селенский», Александровская больница, торговый центр «Ярмарка», торговый центр «Айсберг», цирк, автостанция «Большие Исады», спутник, поликлиника, общежитие медколледжа, заправка «Газпром», инфекционная больница, психбольница, Луковский мост, цветочный мир, п. Новоначалово, автосервис «Русь Авто», дачи 1, дачи 2, ерик Черепашка, дом культуры «Лотос», администрация, сельсовет, школа, РОВД, развилка с. Яманцуг, с. Начало | 16 | Ежедневно | | |
| 41 | 191 | Астрахань- Караагаш | автостанция железнодорожного вокзала, с. Растопуловка, дачи, п. Караагаш | 12 | Ежедневно | 5 | |
| 42 | 200 | Астрахань- Молодёжный | автостанция железнодорожного вокзала, п. Рычанский, п. Тальниковый, с. Новоурусовка, развилка с. Красный Яр, с. Сеитовка, развилка завод «АГПЗ», автокасса п. Молодежный | 47 | Ежедневно | 60 | |
| 43 | 201 | Астрахань- Растопуловка | автостанция железнодорожного вокзала, микрорайон Бабаевского, с. Растопуловка | 15 | Ежедневно | 7 | |
| 44 | 202 | Астрахань-Семибугры | автостанция «Большие Исады», с. Началово, развилка с. Бирюковка, с. Килинчи, с. Семибугры | 26 | Ежедневно | 3 | |
| 45 | 204 | Астрахань- Яманцуг | автостанция «Большие Исады», п. Новоначаловский, с. Началово, центр, больница, развилка с. Начало, с. Яманцуг, дачи | 13 | Ежедневно | 7 | |
| 46 | 205 | Астрахань- Стекольный завод | станкостроительный завод, центральный стадион, автокасса «Площадь Октябрьская», Жилгородок, Астраханской суворовское училище, школа № 74, завод им. 30-летия Октября, мост, с. Татарская Башмаковка, п. Стеклозавода | 13 | Ежедневно | 10 | |
| 47 | 216 | Астрахань- Фунтово-2 | автостанция «Большие Исады», лицей № 3, магазин «Каспий», драмтеатр, центральная аптека, ВКА «Банк», редакция газеты «Волга», ТЮЗ, ДЮСШ № 1, детская поликлиника, медицинская академия, ул. Ахшарумова, магазин «Мебель Черноземья», БСМП, медкомплекс «Астраханьгазпром», ул. Рыбацкая, ул. Кубанская, завод ЖБИ, Сортсемовощ, магазин «Восторг», учебный центр УВД, микрорайон УВД, торговый центр, магазин «Кактус», УМР, аэродром, магазин «Веселый дачник», ферма, стрельбище, школа, база, п. Кирпичного завода № 1, кольцевая, с. Фунтово-1, клуб, с. Фунтово -2 | 15 | Ежедневно | 6 | |
| 48 | 232 | Астрахань- Досанг | автостанция железнодорожного вокзала, п. Рычанский, п. Тальниковый, с. Новоурусовка, с. Сеитовка, автокасса п. Молодежный, п. Комсомольский, п. Досанг | 61 | Ежедневно | 2 | |
| 49 | 240 | Астрахань- Бузан | автостанция железнодорожного вокзала, развилка с. Растопуловка, п. Рычанский, п. Тальниковый, с. Новоурусовка, станция Урусовка, п. Бузан | 39 | Ежедневно | 2 | |
| 50 | 244 | Астрахань– Каралат-Парыгино | автостанция железнодорожного вокзала, автокасса «Площадь Октябрьская», с. Яксатово, автостанция г. Камызяк, с. Чапаево, с. Каралат, с. Парыгино | 52 | Ежедневно | 3 | |
| 51 | 246 | Астрахань- Новокрасное | автостанция железнодорожного вокзала, п. Кирикили, развилка п. Белый Ильмень, с. Актюбе, автостанция п. Володарский, с. Козлово, автокасса с. Марфино, с. Новомаячное, с. Новокрасное | 60 | Ежедневно | 2 | |
| 52 | 500 | Астрахань- Барановка | автовокзал, автокасса г. Нариманов, с. Верхнелебяжье, с. Барановка | 52 | Ежедневно | 2 | |
| 53 | 501 | Астрахань-Нижний Баскунчак | автостанция железнодорожного вокзала, п. Рычанский, п. Тальниковый, с. Новоурусовка, с. Сеитовка, автокасса п. Молодежный, с. Вольное, с. Селитренное, автокасса г. Харабали, с. Сасыколи, с. Михайловка, развилка с. Удачное, с. Золотуха, с. Пироговка, с. Болхуны, с. Новониколаевка, автостанция г. Ахтубинск, 15-й разъезд, п.ж.-д.ст. Кочевая, 33-й разъезд, п. Верхний Баскунчак, п. Средний Баскунчак, п. Нижний Баскунчак | 228 | Ежедневно | 1 | |
| 54 | 505 | Астрахань- Житное | автовокзал, с. Новокучергановка, автостанция с. Икряное, паром с. Маячное, развилка с. Маячное, развилка с. Ямное, с. Чулпан,п. Старо-Волжский, с. Житное | 67 | Ежедневно | 3 | |
| 55 | 506 | Астрахань- Заволжское | автостанция железнодорожного вокзала, п. Рычанский, п. Тальниковый, с. Новоурусовка, с. Сеитовка, автокасса п. Молодежный, развилка п. Досанг, развилка с. Лапас, развилка с. Хошеутово, развилка с. Ахтубинка, п. Сероглазово, с. Вольное, с. Заволжское | 77 | Ежедневно | 2 | |
| 56 | 507 | Астрахань- Кировский | автовокзал, автостанция г. Камызяк, п. Верхнекалиновский, с. Жан-Аул, с. Затон, с. Караульное, п. Кировский | 57 | Ежедневно | 4 | |
| 57 | 509 | Астрахань- Знаменск | автостанция железнодорожного вокзала, п. Рычанский, п. Тальниковый, с. Новоурусовка, с. Сеитовка, автокасса п. Молодежный, с. Вольное, с. Селитренное, автокасса г. Харабали, с. Сасыколи, с. Михайловка, развилка с. Удачное, с. Золотуха, с. Пироговка, с. Болхуны, с. Новониколаевка, автостанция г. Ахтубинск, с. Капустин Яр, автокасса г. Знаменск | 304 | Ежедневно | 2 | |
| 58 | 517 | Астрахань- Лиман | автовокзал, р. п. Красные Баррикады, с. Бахтемир, автостанция с. Икряное, развилка с. Маячное, развилка с. Ямное, п. Троицкий, с. Сергиевка, развилка с. Трудфронт, развилка с. Светлое, развилка с. Ниновка, развилка с. Судачье, с. Заречное, с. Песчаное, автостанция р. п. Лиман | 91 | Ежедневно | 12 | |
| 59 | 518 | Астрахань- Калинино | автостанция железнодорожного вокзала, п. Кирикили, развилка с. Белый Ильмень, с. Актюбе, автостанция п. Володарский, с. Козлово, паром, автокасса с. Марфино, развилка с. Лебяжье, хутор Новоящкий, с. Калинино | 63 | Ежедневно | 2 | |
| 60 | 521 | Астрахань- Тишково | автовокзал, автостанция «Большие Исады», с. Началово, развилка с. Бирюковка, с. Бараний Бугор, с. Трехизбинка, развилка с. Грушево, автокасса с. Тишково | 56 | Ежедневно | 3 | |
| 61 | 522 | Астрахань- Краса | автовокзал, с. Новокучергановка, автостанция с. Икряное, паром с. Маячное, развилка с. Маячное, развилка с. Ямное, с. Чулпан, п. Старо-Волжский, с. Житное, с. Краса | 69 | Ежедневно | 1 | |
| 62 | 525 | Астрахань- Оранжереи | автовокзал, автостанция с. Икряное, развилка ЦНИОРХ, развилка с. Маячное, развилка с. Ямное, п. Троицкий, с. Сергиевка, развилка с. Трудфронт, развилка с. Светлое, развилка с. Заречное, развилка с. Ниновка, с. Оранжереи | 67 | Ежедневно | 2 | |
| 63 | 526 | Астрахань- Вишневый | автостанция железнодорожного вокзала, п. Рычанский, п. Тальниковый, с. Новоурусовка, развилка с. Красный Яр, с. Сеитовка, автокасса п. Молодежный, п. Комсомольский, п. Досанг, п. Вишневый | 52 | Ежедневно | 6 | |
| 64 | 527 | Астрахань- Грачи | автовокзал, автокасса г. Нариманов, развилка с. Верхнелебяжье, развилка с. Замьяны, с. Ленино, с. Косика, с. Восток, с. Владимировка, автостанция с. Енотаевка, развилка с. Федоровка, с. Михайловка, с. Копановка, п. Цаган-Аман, с. Ветлянка, с. Пришиб, автостанция с. Никольское, с. Грачи | 210 | Ежедневно | 1 | |
| 65 | 529 | Астрахань- Оля | автовокзал, автостанция с. Икряное, развилка с. Маячное, развилка с. Ямное, п. Троицкий, с. Сергиевка, развилка с. Трудфронт, развилка с. Светлое, развилка с. Ниновка, развилка с. Судачье, с. Заречное, с. Песчаное, с. Оля | 74 | Ежедневно | 1 | |
| 66 | 531 | Астрахань- Полдневое | автовокзал, с. Татарская Башмаковка, п. Мансур, развилка р. п. Волго-Каспийский, дачи , с. Чаган, развилка с. Хмелёвка, с. Иванчуг, развилка с. Увары, с. Образцово - Травино, паром, п. Нижненикольский, развилка с. Гандурино, паром, с. Полдневое | 56 | Ежедневно | 2 | |
| 67 | 536 | Астрахань- Кировский | автовокзал, автостанция г. Камызяк, п. Верхнекалиновский, с. Жан-Аул, с. Затон, с. Караульное, п. Кировский | 51 | Ежедневно | 5 | |
| 68 | 539 | Астрахань- Самосделка | автовокзал, с. Татарская Башмаковка, п. Мансур, развилка р. п. Волго-Каспийский, дачи, с. Чаган, паром, с. Хмелёвка, с. Самосделка | 41 | Ежедневно | 2 | |
| 69 | 540 | Астрахань- Черный Яр | автовокзал, автокасса г. Нариманов, развилка с. Верхнелебяжье, развилка с. Замьяны, с. Ленино, с. Косика, с. Восток, с. Владимировка, автостанция с. Енотаевка, развилка с. Федоровка, с. Михайловка, с. Копановка, п. Цаган - Аман, с. Ветлянка, с. Пришиб, автостанция с. Никольское, с. Грачи, с. Соленое Займище, автокасса с. Черный Яр | 241 | Ежедневно | 1 | |
| 70 | 543 | Астрахань- Речное | автостанция железнодорожного вокзала, п. Рычанский, п. Тальниковый, с. Новоурусовка, с. Сеитовка, автокасса п. Молодежный, развилка п. Досанг, развилка с. Лапас, развилка с. Хошеутово, развилка с. Ахтубинка, п. Сероглазово, с. Вольное, с. Заволжское, с. Речное | 72 | Ежедневно | 2 | |
| 71 | 544 | Астрахань- Харабали | автостанция железнодорожного вокзала, п. Рычанский, п. Тальниковый, с. Новоурусовка, с. Сеитовка, автокасса п. Молодежный, развилка п. Досанг, развилка с. Лапас, развилка с. Хошеутово, развилка с. Ахтубинка, п. Сероглазово, с. Вольное, с. Селитренное, с. Восточное, с. Тамбовка, г. Харабали | 133 | Ежедневно | 13 | |
| 72 | 545 | Астрахань– Крутое-Цветное | автостанция железнодорожного вокзала, п. Кирикили, развилка п. Белый Ильмень, с. Актюбе, автостанция п. Володарский, паром, п. Таловинка, с. Болдырево, развилка с. Большой Могой, с. Крутое, развилка с. Сорочье, развилка с. Разино, автокасса с. Цветное | 54 | Ежедневно | 4 | |
| 73 | 546 | Астрахань- Цветное | автостанция железнодорожного вокзала, п. Кирикили, развилка п. Белый Ильмень, с. Актюбе, автостанция п. Володарский, паром, п. Таловинка, с. Болдырево, развилка с. Большой Могой, с. Крутое, развилка с. Сорочье, развилка с. Разино, автокасса с. Цветное | 54 | Ежедневно | 2 | |
| 74 | 548 | Астрахань- Замьяны-Сероглазка | автовокзал, автокасса г. Нариманов, развилка Верхнелебяжье, с. Замьяны, п. Волжский, с. Сероглазка | 61 | Ежедневно | 3 | |
| 75 | 552 | Астрахань-Мултаново | автостанция железнодорожного вокзала, п. Кирикили, развилка п. Белый Ильмень, с. Актюбе, автостанция п. Володарский, с. Козлово, с. Разбугорье, развилка с. Ильинка, с. Мешково, с. Ямное, паром, с. Мултаново | 55 | Ежедневно | 2 | |
| 76 | 554 | Астрахань- Сасыколи | автостанция железнодорожного вокзала, п. Рычанский, п. Тальниковый, с. Новоурусовка, с. Сеитовка, автокасса п. Молодежный, развилка п. Досанг, развилка с. Лапас, развилка с. Хошеутово, развилка с. Ахтубинка, п. Сероглазово, с. Вольное, с. Селитренное, с. Восточное, с. Тамбовка, автокасса г. Харабали, с. Чапчачи, с. Кочковатка, с. Сасыколи | 155 | Ежедневно | 2 | |
| 77 | 557 | Астрахань- Зюзино | автовокзал, Мостстрой, автостанция с. Икряное, развилка с. Маячное, развилка с. Ямное, п. Троицкий, с. Сергиевка, развилка с. Трудфронт, развилка с. Светлое, развилка с. Заречное, с. Ниновка, с. Федоровка, паром, п. Петровский, с. Седлистое, развилка с. Житное, с. Мумра, с. Зюзино | 73 | Ежедневно | 1 | |
| 78 | 559 | Астрахань- Караванное | автовокзал, автостанция с. Икряное, развилка с. Маячное, развилка с. Ямное, п. Троицкий, с. Сергиевка, развилка с. Трудфронт, развилка с. Светлое, развилка с. Ниновка, развилка с. Судачье, с. Заречное, с. Песчаное, автостанция р. п. Лиман, с. Михайловка, с. Караванное | 84 | Ежедневно | 1 | |
| 79 | 560 | Астрахань- Ахтубинск | автостанция железнодорожного вокзала, п. Рычанский, п. Тальниковый, с. Новоурусовка, с. Сеитовка, автокасса п. Молодежный, с. Вольное, с. Селитренное, автокасса г. Харабали, с. Сасыколи, с. Михайловка, развилка с. Удачное, с. Золотуха, с. Пироговка, с. Болхуны, с. Ново-Николаевка, автостанция г. Ахтубинск | 262 | Ежедневно | 3 | |
| 80 | 562 | Астрахань- Ушаковка | автовокзал, автокасса г. Нариманов, развилка с. Верхнелебяжье, развилка с. Замьяны, с. Ленино, с. Косика, с. Восток, с. Владимировка, автостанция с. Енотаевка, развилка с. Федоровка, с. Михайловка, с. Копановка, п. Цаган - Аман, с. Ветлянка, с. Пришиб, автостанция с. Никольское, с. Грачи, с. Соленое Займище, автокасса с. Черный Яр, с. Зубовка, с. Старица, с. Поды, с. Ступино, с. Вязовка, с. Каменный Яр, с. Солодники, с. Ушаковка | 323 | Ежедневно | 1 | |
| 81 | 565 | Астрахань- Прикаспийский | автовокзал, с. Янго-Аскер, развилка с. Курченко, развилка с. Туркменка, с. Линейное, п. Прикаспийский | 65 | Ежедневно | 2 | |
| 82 | 569 | Астрахань- Кряжевое | автовокзал, автостанция с. Икряное, развилка с. Маячное, развилка с. Ямное, п. Троицкий, с. Сергиевка, развилка с. Трудфронт, развилка с. Светлое, развилка с. Ниновка, развилка с. Судачье, с. Судачье, с. Кряжевое | 68 | Ежедневно | 1 | |
| 83 | 573 | Астрахань- Енотаевка | автовокзал, автокасса г. Нариманов, развилка с. Верхнелебяжье, развилка с. Замьяны, с. Ленино, с. Косика, с. Восток, с. Владимировка, автостанция с. Енотаевка | 126 | Ежедневно | 6 | |
| 84 | 549 | Астрахань-Яндыки | автовокзал, автостанция с. Икряное, развилка с. Маячное, развилка с. Ямное, п. Троицкий, с. Сергиевка, развилка с. Трудфронт, развилка с. Светлое, развилка с. Ниновка, развилка с. Судачье, с.Заречное, с.Песчаное, автостанция с. Лиман, с.Яндыки | 98 | Ежедневно | 2 | |
| 85 | 582 | Астрахань- Гандурино | автовокзал, автокасса «Площадь Октябрьская», с. Татарская Башмаковка, п. Мансур, развилка р. п. Волго-Каспийский, дачи, с. Чаган, развилка с. Хмелёвка, с. Иванчуг, развилка с. Увары, с. Образцово - Травино, с. Гандурино | 55 | Ежедневно | 3 | |
| 86 | 585 | Астрахань- Никольское | автовокзал, автокасса г. Нариманов, развилка с. Верхнелебяжье, развилка с. Замьяны, с. Ленино, с. Косика, с. Восток, с. Владимировка, автостанция с. Енотаевка, развилка с. Федоровка, с. Михайловка, с. Копановка, п. Цаган - Аман, с. Ветлянка, с. Пришиб, автостанция с. Никольское | 201 | Ежедневно | 1 | |

| | | | | | | | |
|---|---|---|---|---|---|---|---|
| 87 | 587 | Астрахань- Промысловка | автовокзал, автостанция с. Икряное, развилка с. Маячное, развилка с. Ямное, п. Троицкий, с. Сергиевка, развилка с. Трудфронт, развилка с. Светлое, развилка с. Ниновка, развилка с. Судачье, с. Заречное, с. Песчаное, автостанция р. п. Лиман, с. Михайловка, с. Промысловка | 98 | Ежедневно | 1 | |
| 88 | 594 | Астрахань- Хошеутово | автостанция железнодорожного вокзала, п. Рычанский, п. Тальниковый, с. Новоурусовка, с. Сеитовка, автокасса п. Молодежный, развилка п. Досанг, развилка с. Лапас, с. Хошеутово | 78 | Ежедневно | 2 | |
| 89 | 641 | Астрахань- Бакланье | автостанция железнодорожного вокзала, п. Кирикили, развилка п. Белый Ильмень, п. Винный, п. Воробьевский, автокасса с. Красный Яр, с. Красный Яр, с. Ватажное, с. Кондаковка, с. Кривой Бузан, п. Долгинский, с. Бакланье | 51 | Ежедневно | 2 | |
| 90 | 104 | Астрахань-Новокучергановка | Новокучергановка, Старокучергановка (ул. Ленина, ул. Победы), Мостстрой, Солянка, Детский мир, железнодорожный вокзал, Большие Исады | 25 | Ежедневно | 5 | |
| 91 | 112 | Астрахань - Началово | кремль, ул. Грузинская, Дачи-1, Больничный комплекс, пл. им. В.Дубинина, психбольница, ул. Новоначаловская, п. Новоначаловский, дачи-2, мкр Западный, ул. Астраханская 20, ер. Черепаха, центр (с. Началово), сбербанк (с. Началово), магазин (с. Началово), пенсионный фонд, мкр Анютино, РЭО ГИБДД | 23 | Ежедневно | 85 | |
| 92 | 139 | Астрахань - Ильинка - Красные Баррикады | автовокзал, автостанция железнодорожного вокзала, Б. Исады, пл. Октябрьская, больница им. Бехтерева, Мостстрой, п. Первомайский, с.Старокучергановка, ул. Победы, Правобережная больница, п.Красноармейский, Второй участок, ул.Орджоникидзе, школа № 31, ул. Базарная, завод им. 3-го Интернационала, завод Слип, Очистные, п. Морской, школа № 16, Портнадзор, п. Ильинка-1, п.Ильинка, мкр Красные Баррикады | 32 | Ежедневно | 29 | |
| 93 | 120 | Астрахань - поселок Кирпичного завода № 1 | стадион, детский мир, Ярмарка, Кировский рынок, цирк, Большие Исады, ул. Магнитогорская, Водоканал, парк «Планета», ДОСААФ, медколледж, БСМП, ул. Рыбацкая, ул. Кубанская, ЖБИ, мкр Фунтовское шоссе, с. Семиковка, магазин «Ассорти», с.Осыпной бугор, УМР-1, аэродром, магазин «Веселый дачник» | 15 | Ежедневно | 110 | |
| 94 | 212 | Капустин Яр- ЗАТО Знаменск | с. Капустин Яр (ул. Астраханская, 149), с.Капустин Яр (ул.Астраханская, 127), с.Капустин Яр (ул.Астраханская, 99), с.Капустин Яр (ул.Московская, 35), с.Капустин Яр (ул.Советская, 131), с.Капустин Яр (ул.Советская, 107), с.Капустин Яр (ул. Советская, 19), ЗАТО Знаменск (ул.Победы), ЗАТО Знаменск (ул.Гагарина), ЗАТО Знаменск (ул.Ленина, 6), ЗАТО Знаменск (ул.Ленина, 12), ЗАТО Знаменск (ул. Ленина, 28) , ЗАТО Знаменск (ул. Ленина, 38), ЗАТО Знаменск (ул. Комсомольская, 54), ЗАТО Знаменск (ул.Янгеля, 1), ЗАТО Знаменск (ул.Астраханская, 7), ЗАТО Знаменск (ул.Волгограская, 22), ЗАТО Знаменск (ул.Первомайская, 16), ЗАТО Знаменск (ул.Первомайская, 2), ЗАТО Знаменск (проспект 9 Мая, 57), ЗАТО Знаменск (проспект. 9 Мая, 49), ЗАТО Знаменск (проспект Мая, 33), ЗАТО Знаменск (проспект 9 Мая, 17), ЗАТО Знаменск (проспект 9 Мая, 3) | 7 | Ежедневно | 8 | |
| 95 | 213 | Капустин Яр- ЗАТО Знаменск | с. Капустин Яр (ул. Победы, 47), с.Капустин Яр (ул. Победы, 88), с.Капустин Яр (ул.Советская, 131), с. Капустин Яр (ул.Советская, 107), с.Капустин Яр (ул. Советская 19), ЗАТО Знаменск (ул.Победы), ЗАТО Знаменск (ул.Гагарина), ЗАТО Знаменск (ул.Ленина, 6), ЗАТО Знаменск (ул.Ленина, 12), ЗАТО Знаменск (ул. Ленина, 28) , ЗАТО Знаменск (ул.Ленина, 38), ЗАТО Знаменск (ул. Комсомольская, 54), ЗАТО Знаменск (ул. Янгеля, 1), ЗАТО Знаменск (ул. Астраханская, 7), ЗАТО Знаменск (ул.Волгограская, 22), ЗАТО Знаменск (ул.Первомайская, 16), ЗАТО Знаменск (ул.Первомайская, 2), ЗАТО Знаменск (проспект 9 Мая, 57), ЗАТО Знаменск (проспект 9 Мая, 49), ЗАТО Знаменск (проспект 9 Мая, 33), ЗАТО Знаменск (проспект 9 Мая, 17), ЗАТО Знаменск (проспект 9 Мая, 3) | 6 | Ежедневно | 8 | |
| 96 | 121 | Астрахань - Черемуха | автовокзал Астрахань, п. Кири-Кили, развилка Верхний Бузан, п. Белый Ильмень, с. Винное, п. Воробьевский, развилка Забузан, п. Солнечный, автокасса Красный Яр, с.Черемуха | 44,9 | Ежедневно | 10 | |
| 97 | 126 | Астрахань - Мирный | автостанция «Большие Исады», п. Пригородный, п. Мирный | 15 | Ежедневно | 6 | |
| 98 | 127 | Разночиновка - Солянка | с. Разночиновка, п. Рычанский, Астрахань (Селенские исады), п. Солянка, Астрахань (Макдональдс), п. Рычанский, с. Разночиновка | 55,3 | Ежедневно | 2 | |
| 99 | 128 | пл. Октябрьская – Городское кладбище № 4 | дис. пункт «Пл. Октябрьская», Татар - Базар, Жилгородок, школа № 74, поликлиника СРЗ, Городская поликлиника № 3, завод АСПО, ул. Батайская, завод металлоконструкций, КРХФ, завод им. 30-летия Октября, с. Карагали, городское кладбище № 4 | 17 | Ежедневно | 12 | |

Перевозка пассажиров осуществляется 99 маршрутами автобусами малой, средней и большой вместимости в зависимости от интенсивности пассажиропотока.

Общий автомобильный пассажиропоток общественного транспорта по всем сообщениям за 2018 год составляет 62,6 млн пассажиров в год (по данным отчётности перевозчиков).

2.1.3. Внутренний водный транспорт

Протяжённость внутренних водных путей составляет 1353 км. Обслуживание пассажиров в пригородном сообщении речным транспортом осуществляется в период навигации по 2 маршрутам общей протяжённостью 86 км. Сведения по маршрутам представлены в таблице № 10.

Таблица №10

| № | Наименование маршрута | Трасса следования маршрута | Протяжённость маршрута, км | Регулярность | Тип используемых судов |
|---|---|---|---|---|---|
| 1. | 17-я Пристань - село Яманцуг | 17-я Пристань - Комсомольская набережная-ерик Перекатный -1-ерик Перекатный 2-село Яманцуг | 47 | вторник-четверг-суббота | теплоход «Москва-169» |
| 2. | 17-я Пристань - Пионерлагеря | 17-я Пристань - Комсомольская набережная - п. Приволжье - мкр АЦКК – 12-й Пост - Пионерлагеря | 39 | среда-пятница-воскресенье | теплоход «Москва-169» |

Пассажирских портов нет.

Внутренним водным транспортом ежегодно перевозится около 45 тыс. пассажиров.

Существует необходимость организации остановочных пунктов «Центральная набережная», «Приволжье», «АЦКК», «завод XX лет Октября». Ситуация по вводу в эксплуатацию указанных остановочных пунктов осложняется маловодьем реки Волги, в связи с чем вопрос по организации остановочных пунктов речного пассажирского транспорта находится на рассмотрении.

Требуется выполнить промеры глубин, при необходимости траление или дноуглубительные работы, провести ремонт швартовных и отбойных устройств, восстановление ограждения и освещения.

2.2. Параметры внутрирегионального транспортного баланса в существующих условиях.

Внутрирегиональный транспортный баланс – это формализованное описание миграции населения в пределах Астраханской области с использованием общественного пригородного транспорта.

Исходными данными для формирования внутрирегионального транспортного баланса являются:

- реестр пригородных сообщений Астраханской области;
- отчетность пригородной пассажирской компании, индивидуальных предпринимателей, осуществляющих перевозки пассажиров и их багажа по межмуниципальным маршрутам регулярного сообщения, и других хозяйствующих субъектов;
- величина пассажиропотока;
- параметры уровня транспортного обслуживания Астраханской области.

В состав внутрирегионального транспортного баланса не включены межсубъектовые пригородные сообщения.

Параметры внутрирегионального транспортного баланса сведены в таблице № 11

Таблица № 11

| № | Сообщение | Протяженность, км | Пассажиропоток всего, тыс. пасс./год | Пассажиропоток пиковый, пасс./час | Маршруты по видам транспорта | Регулярность обслуживания | Количество оборотных рейсов, в сутки | Интервал между отправлениями в часы "пик" | Интервал между отправлениями в непиковые часы | Примечание |
|---|---|---|---|---|---|---|---|---|---|---|
| Железнодорожный транспорт | | | | | | | | | | |
| 1 | Остановочные пункты Кутум-ГПЗ-Кутум | 57,00 | 334,7 | 0 | 6021, 6022, 6024 | по рабочим дням | 1,0 | 0 | 0 | |
| 2 | Остановочные пункты Астрахань-2-Кутум | 11,00 | 29,2 | 0 | 6030 | ежедневно | 0,5 | 0 | 0 | |
| 3 | Остановочные пункты Кутум-Аксарайская-2-Кутум | 55,00 | 156,8 | 0 | 6041, 6042, 6043, 6044 | ежедневно | 2,0 | 0 | 0 | |
| 4 | Остановочные пункты Астрахань-1- Астрахань-2- Астрахань-1 | 5,00 | 12 | 0 | 6033, 6034 | по рабочим дням | 1,0 | 0 | 0 | |
| 5 | Остановочные пункты Астрахань-1- Харабалинская | 142,0 | 4,4 | 0 | 6035 | пт., сб., вс. | 0,5 | 0 | 0 | |
| 6 | Остановочные пункты Харабалинская-Астрахань-1 | 142,0 | 3,3 | 0 | 6036 | сб., вс., пн. | 0,5 | 0 | 0 | |
| 7 | Остановочные пункты Астрахань-2-Олейниково | 143,0 | 8,5 | 0 | 6062 | вт., ср., пт., сб., вс. | 0,5 | 0 | 0 | |
| 8 | Остановочные пункты Олейниково-Астрахань-2 | 143,0 | 8,5 | 0 | 6061 | пн., ср., чт., сб., вс. | 0,5 | 0 | 0 | |
| 9 | Остановочные пункты Кутум-Дельта-Кутум | 37,00 | 84,2 | 0 | 6031, 6034 | 15.03 – 15.11 ежедневно, кроме понедельника | 1,0 | 0 | 0 | |
| Автомобильный транспорт | | | | | | | | | | |
| 1 | Астрахань-Ассадулаево | 26,1 | 429,24 | 588 | 101 | ежедневно | 105 | 4 мин. | 6 мин. | |
| 2 | Астрахань-Яблонка | 39,1 | 12,264 | 14 | 102 | ежедневно | 3 | 2 ч | 2 ч | |
| 3 | Астрахань-Комаровка | 39,5 | 23,36 | 80 | 103 | ежедневно | 2 | 1 ч | 1 ч | |
| 4 | Астрахань-Евпраксино | 26,4 | 102,2 | 67 | 105 | ежедневно | 25 | 15 мин. | 15 ми.н | |
| 5 | Астрахань-Пойменный | 18,7 | 46,72 | 80 | 106 | ежедневно | 4 | 45 мин. | 45 мин. | |
| 6 | Астрахань-Икряное | 47,8 | 392,44 | 672 | 107 | ежедневно | 96 | 14 мин. | 14 мин. | |
| 7 | Астрахань-Камызяк | 38,5 | 196,22 | 336 | 108 | ежедневно | 48 | 12 мин. | 12 мин. | |
| 8 | Астрахань-Камызяк | 35,3 | 98,11 | 112 | 108Э | ежедневно | 24 | 12 мин. | 12 мин. | |
| 9 | Астрахань-Красный Яр | 31,5 | 196,22 | 336 | 109 | ежедневно | 48 | 14 мин. | 14 мин. | |
| 10 | Астрахань-Сизый Бугор | 41,1 | 81,76 | 112 | 110 | ежедневно | 20 | 20 мин. | 20 мин. | |
| 11 | Астрахань-Килинчи | 32,2 | 49,05 | 56 | 111 | ежедневно | 12 | 45 мин. | 45 мин. | |
| 12 | Астрахань-Тинаки | 18,1 | 515,08 | 364 | 113 | ежедневно | 126 | 12 мин. | 12 мин. | |
| 13 | Астрахань-Тумак | 43,6 | 12,26 | 26 | 114 | ежедневно | 3 | 1 ч | 1 ч | |
| 14 | Астрахань-Увары | 55,6 | 15,76 | 54 | 115 | ежедневно | 2 | 2 ч | 2 ч | |
| 15 | Астрахань-Фунтово | 20,2 | 686,78 | 588 | 116 | ежедневно | 168 | 6 мин. | 6 мин. | |
| 16 | Астрахань-Яксатово | 20,2 | 772,63 | 588 | 117 | ежедневно | 189 | 6 мин. | 6 мин. | |
| 17 | Астрахань-Три Протока | 10,6 | 44,96 | 39 | 118 | ежедневно | 44 | 20 мин. | 20 мин. | |
| 18 | Астрахань-Волго-Каспийский | 31,2 | 23,36 | 40 | 119 | ежедневно | 2 | 2 ч | 2 ч | |
| 19 | Астрахань-Нариманов | 50,1 | 286,16 | 392 | 122 | ежедневно | 70 | 14 мин. | 14 мин. | |
| 20 | Началово-Астрахань-Нартовский | 43,9 | 163,52 | 140 | 123 | ежедневно | 40 | 15 мин. | 15 мни. | |
| 21 | Астрахань-Володарский | 44,7 | 228,92 | 392 | 124 | ежедневно | 56 | 14 мин. | 14 мин. | |
| 22 | Астрахань-Яманцуг | 32,3 | 0 | 0 | 125 | ежедневно | 5 | 15 мин. | 15 мин. | |
| 23 | Астрахань-Ватажка-Тюрино | 63,2 | 4,08 | 13 | 130 | ежедневно | 1 | 6 ч | 6 ч | |
| 24 | Астрахань-Разночиновка | 54,4 | 8,176 | 26 | 131 | ежедневно | 2 | 2 ч | 2 ч | |
| 25 | Астрахань-Рассвет | 32,2 | 24,52 | 26 | 132 | ежедневно | 6 | 1 ч | 1 ч | |
| 26 | Астрахань-Байбек | 50,3 | 8,176 | 13 | 134 | ежедневно | 2 | 2 ч | 2 ч | |
| 27 | Астрахань-Тузуклей | 69,8 | 8,176 | 13 | 135 | ежедневно | 2 | 2 ч | 2 ч | |
| 28 | Астрахань-Зеленга | 52,5 | 16,352 | 13 | 136 | ежедневно | 4 | 1 ч | 1 ч | |
| 29 | Астрахань-Линейное | 60,7 | 12,264 | 27 | 137 | ежедневно | 3 | 2 ч | 2 ч | |
| 30 | Астрахань-Марфино | 59,1 | 8,176 | 13 | 138 | ежедневно | 2 | 2 ч | 2 ч | |
| 31 | Астрахань-Ильинка-Красные Баррикады (через старый мост) | 22,5 | 686,78 | 736 | 139 | ежедневно | 168 | 8 мин. | 8 мин. | |
| 32 | Астрахань-Ильинка (через новый мост) | 23,4 | 204,4 | 240 | 140 | ежедневно | 50 | 12 мин. | 12 мин. | |
| 33 | Астрахань-Большой Могой | 60,2 | 8,176 | 13 | 142 | ежедневно | 2 | 2 ч | 2 ч | |
| 34 | Астрахань-Травино | 59,2 | 118,26 | 140 | 143 | ежедневно | 15 | 45 мин. | 45 мин. | |
| 35 | Астрахань-Маково | 56,2 | 8,176 | 13 | 146 | ежедневно | 2 | 2 ч | 2 ч | |
| 36 | Астрахань-Камардан | 56,1 | 12,264 | 13 | 152 | ежедневно | 3 | 1,5 ч | 1,5 ч | |
| 37 | Камызяк-Полдневое | 69, 8 | 8,176 | 26 | 153 | ежедневно | 2 | 2 ч | 2 ч | |
| 38 | Астрахань-Козлово | 46,6 | 20,44 | 26 | 177 | ежедневно | 5 | 1 ч | 1 ч | |
| 39 | Астрахань-Бирюковка | 23 | 98,112 | 156 | 178 | ежедневно | 24 | 24 мин. | 24 мин. | |
| 40 | Астрахань-Николаевка | 37,6 | 12,264 | 26 | 183 | ежедневно | 3 | 1 ч | 1 ч | |
| 41 | Астрахань-Начало | 25,3 | 948,41 | 754 | 190 | ежедневно | 232 | 6 мин. | 6 мин. | |
| 42 | Астрахань-Караагаш | 29,5 | 102,2 | 70 | 191 | ежедневно | 5 | 50 мин. | 50 мин. | |
| 43 | Астрахань-Молодёжный | 62, 4 | 245,28 | 156 | 200 | ежедневно | 60 | 30 мин. | 30 мин. | |
| 44 | Астрахань-Растопуловка | 72,4 | 28,616 | 26 | 201 | ежедневно | 7 | 50 мин. | 50 мин. | |
| 45 | Астрахань-Семибугры | 50,5 | 12,264 | 26 | 202 | ежедневно | 3 | 1 ч | 1 ч | |
| 46 | Астрахань-Яманцуг | 26,6 | 12,264 | 26 | 204 | ежедневно | 3 | 1 ч | 1 ч | |
| 47 | Астрахань-п. Стеклозавода | 21,1 | 0 | 0 | 205 | ежедневно | 0 | 2 ч | 2 ч | |
| 48 | Астрахань-Фунтово-2 | 20,2 | 24,528 | 78 | 216 | ежедневно | 6 | 30 мин. | 30 мин. | |
| 49 | Астрахань-Досанг | 83,4 | 10,512 | 18 | 232 | ежедневно | 2 | 2 ч | 2 ч | |
| 50 | Астрахань-Бузан | 53,3 | 8,176 | 13 | 240 | ежедневно | 2 | 2 ч | 2 ч | |
| 51 | Астрахань–Каралат –Парыгино | 82, 1 | 12,264 | 13 | 244 | ежедневно | 3 | 1,5 ч | 1,5 ч | |
| 52 | Астрахань-Новокрасное | 72,6 | 8,176 | 13 | 246 | ежедневно | 2 | 2 ч | 2 ч | |
| 53 | Астрахань-Барановка | 64,9 | 8,176 | 13 | 500 | ежедневно | 2 | 2 ч | 2 ч | |
| 54 | Астрахань-Нижний Баскунчак | 388 | 5,84 | 20 | 501 | ежедневно | 1 | 12 ч | 12 ч | |
| 55 | Астрахань-Житное | 86,4 | 35,04 | 40 | 505 | ежедневно | 3 | 2 ч | 2 ч | |
| 56 | Астрахань-Заволжское | 137,4 | 8,176 | 13 | 506 | ежедневно | 2 | 3 ч | 3 ч | |
| 57 | Астрахань-Кировский | 77,2 | 16,352 | 26 | 507 | ежедневно | 4 | 45 м | 45 м | |
| 58 | Астрахань-Знаменск | 381,7 | 23,36 | 40 | 509 | ежедневно | 2 | 3 ч | 3 ч | |
| 59 | Астрахань-Лиман | 114,4 | 70,08 | 120 | 517 | ежедневно | 12 | 45 мин. | 45 мин. | |
| 60 | Астрахань-Калинино | 76,7 | 8,176 | 13 | 518 | ежедневно | 2 | 2,5 ч | 2,5 ч | |
| 61 | Астрахань-Тишково | 91,5 | 70,08 | 80 | 521 | ежедневно | 3 | 2 ч | 2 ч | |
| 62 | Астрахань-Краса | 97,8 | 5,84 | 20 | 522 | ежедневно | 1 | 3 ч | 3 ч | |
| 63 | Астрахань-Оранжереи | 86,2 | 8,176 | 14 | 525 | ежедневно | 2 | 3 ч | 3 ч | |
| 64 | Астрахань-Вишневый | 94,4 | 70,08 | 40 | 526 | ежедневно | 6 | 1 ч | 1 ч | |
| 65 | Астрахань-Грачи | 254,5 | 4,088 | 14 | 527 | ежедневно | 1 | 5 ч | 5 ч | |
| 66 | Астрахань-Оля | 123,4 | 4,088 | 14 | 529 | ежедневно | 1 | 5 ч | 5 ч | |
| 67 | Астрахань-Полдневое | 72,2 | 8,176 | 28 | 531 | ежедневно | 2 | 2,5 ч | 2,5 ч | |
| 68 | Астрахань-Кировский | 77,2 | 16,352 | 26 | 536 | ежедневно | 4 | 3 ч | 3 ч | |
| 69 | Астрахань-Самосделка | 51,5 | 23,36 | 40 | 539 | ежедневно | 2 | 2,5 ч | 2,5 ч | |
| 70 | Астрахань-Черный Яр | 281 | 4,088 | 14 | 540 | ежедневно | 1 | 5 ч | 5 ч | |
| 71 | Астрахань-Речное | 149,9 | 8,176 | 14 | 543 | ежедневно | 2 | 3 ч | 3 ч | |
| 72 | Астрахань-Харабали | 168,9 | 53,144 | 169 | 544 | ежедневно | 13 | 1 ч | 1 ч | |

| | | | | | | | | | | |
|---|---|---|---|---|---|---|---|---|---|---|
| 73 | Астрахань–Крутое – Цветное | 90,3 | 16,352 | 28 | 545 | ежедневно | 4 | 1,5 ч | 1,5 ч | |
| 74 | Астрахань-Цветное | 78 | 8,176 | 14 | 546 | ежедневно | 2 | 2,5 ч | 2,5 ч | |
| 75 | Астрахань-Замьяны - Сероглазка | 78 | 12,264 | 26 | 548 | ежедневно | 3 | 1,5 ч | 1,5 ч | |
| 76 | Астрахань-Мултаново | 68,9 | 8,176 | 26 | 552 | ежедневно | 2 | 2 ч | 2 ч | |
| 77 | Астрахань-Сасыколи | 119,9 | 8,176 | 26 | 554 | ежедневно | 2 | 2,5 ч | 2,5 ч | |
| 78 | Астрахань-Зюзино | 95,3 | 4,088 | 13 | 557 | ежедневно | 1 | 5 ч | 5 ч | |
| 79 | Астрахань-Ахтубинск | 330,7 | 52,56 | 60 | 560 | ежедневно | 3 | 2 ч | 2 ч | |
| 80 | Астрахань-Ушаковка | 397 | 4,088 | 14 | 562 | ежедневно | 1 | 6 ч | 6 ч | |
| 81 | Астрахань-Прикаспийский | 85,4 | 8,176 | 28 | 565 | ежедневно | 2 | 2,5 ч | 2,5 ч | |
| 82 | Астрахань-Кряжевое | 85,7 | 4,088 | 14 | 569 | ежедневно | 1 | 5 ч | 5 ч | |
| 83 | Астрахань-Енотаевка | 146,4 | 24,528 | 42 | 573 | ежедневно | 6 | 1,5 ч | 1,5 ч | |
| 84 | Астрахань-Яндыки | 122,4 | 11,68 | 40 | 549 | ежедневно | 1 | 6 ч | 6 ч | |
| 85 | Астрахань-Гандурино | 66,8 | 12,264 | 14 | 582 | ежедневно | 3 | 1,5 ч | 1,5 ч | |
| 86 | Астрахань-Никольское | 230 | 4,088 | 14 | 585 | ежедневно | 1 | 5 ч | 5 ч | |
| 87 | Астрахань-Промысловка | 126,4 | 4,088 | 14 | 587 | ежедневно | 1 | 5 ч | 5 ч | |
| 88 | Астрахань-Хошеутово | 97,9 | 8,176 | 14 | 594 | ежедневно | 2 | 2 ч | 2 ч | |
| 89 | Астрахань-Бакланье | 72,2 | 8,17 | 14 | 641 | ежедневно | 2 | 2 ч | 2 ч | |
| 90 | Астрахань-Новокучергановка | 25 | 0 | 0 | 104 | ежедневно | 5 | 1 ч | 1 ч | |
| 91 | Астрахань-Началово | 23,6 | 0 | 0 | 112 | ежедневно | 60 | 15 мин. | 15 мин. | |
| 92 | Астрахань - Ильинка - Красные Баррикады | 32 | 98,112 | 156 | 139-Н | ежедневно | 25 | 8 мин. | 8 мин. | |
| 93 | Астрахань - поселок Кирпичного завода № 1 | 154,8 | 0 | 0 | 120 | ежедневно | 72 | 15 мин. | 15 мин. | |
| 94 | Капустин Яр- ЗАТО «Знаменск» | 7,8 | 0 | 0 | 212 | ежедневно | 5 | 30 мин. | 30 мин. | |
| 95 | Капустин Яр- ЗАТО «Знаменск» | 6,3 | 0 | 0 | 213 | ежедневно | 5 | 30 мин. | 30 мин. | |
| 96 | Астрахань - Черемуха | 44,9 | 0 | 0 | 121 | ежедневно | 10 | 40 мин. | 40 мин. | |
| 97 | Астрахань – Мирный | 15 | 0 | 0 | 126 | ежедневно | 6 | 45 мин. | 45 мин. | |
| 98 | Разночиновка – Солянка | 55,3 | 0 | 0 | 127 | ежедневно | 2 | 2 ч | 2 ч | |
| 99 | пл. Октябрьская – Городское кладбище № 4 | 17 | 0 | 0 | 128 | ежедневно | 12 | 30 мин. | 30 мин. | |
| Внутренний водный транспорт | | | | | | | | | | |
| 1 | Астрахань 17-я Пристань - Астрахань село Яманцуг | 21 | 23,891 | 243 | теп-лоход «Москва-169» | вт., чт., сб. | 2 | | | |
| 2 | Астрахань- 17-я Пристань - Астрахань - Пионелагеря | 19 | 23,891 | 243 | теплоход «Москва-169» | ср., пт., вс. | 2 | | | |

С ноября 2018 года по февраль 2019 года в экспериментальном режиме курсировал рейс Астрахань-1- Харабалинская - Астрахань-1 (рельсовый автобус).

В связи с низким пассажиропотоком и невостребованностью у населения Астраханской области с 25 февраля 2019 года пригородный железнодорожный маршрут закрыт.

По маршруту Астрахань-Харабали организована работа автомобильным транспортом, который осуществляет перевозку пассажиров 13 автобусами малого класса. Стоимость проезда – 250 рублей. Время в пути по расписанию - 3 часа, интервал движения между автобусами – 1 час, время работы – с 06:00 до 18:00 ежедневно.

Анализ внутрирегионального транспортного баланса показывает, что существующие параметры обслуживания достаточны для удовлетворения потребностей населения Астраханской области в перевозках. Вместе с тем по некоторым сообщениям автомобильным транспортом требуется проведение мероприятий по оптимизации маршрутов, в том числе схем транспортного обслуживания.

2.3. Параметры транспортного обслуживания населения Астраханской области в части пригородных пассажирских перевозок.

Значения агрегированных параметров транспортного обслуживания населения Астраханской области сведены в сбалансированную систему параметров транспортного обслуживания.

Данные о сбалансированной системе параметров транспортного обслуживания в существующих условиях и для инерционного сценария развития на перспективу до 2030 г. представлены в таблице № 12.

Таблица № 12 (инерционный сценарий)

| № п/п | Наименование параметра, ед. изм. | Значение показателя | | | | | | | | | Примечание |
|---|---|---|---|---|---|---|---|---|---|---|---|
| | | 2014 | 2015 | 2016 | 2017 | 2018 | 2019 | 2020 | 2025 | 2030 | |
| 1. | Объем отправленных пассажиров в пригородном сообщении, тыс. пассажиров,в т.ч. | 66251,36 | 79795,04 | 78711,61 | 69736,61 | 69736,2 | 69706,20 | 69732,992 | 69669,60, | 69669,60 | |
| 1.1 | Железнодорожный транспорт, тыс. пассажиров | 729,16 | 749,75 | 687,01 | 691,01 | 690, 6 | 660, 6 | 687,392 | 624, 00 | 624, 00 | |
| 1.2 | Автомобильный транспорт, тыс. пассажиров | 65 500,0 | 79 000,0 | 78 000,0 | 69 000,0 | 69 000,0 | 69 000,0 | 69 000,0 | 69 000,0 | 69 000,0 | |
| 1.3 | Внутренний водный транспорт, тыс. пассажиров | 22,12 | 45,29 | 24,60 | 45,60 | 45,60 | 45,60 | 45,60 | 45,60 | 45,60 | |
| 2. | Пассажирооборот в пригородном сообщении, миллион пассажиро-километров, в т.ч., | 5432,41 | 4737, 53 | 4435, 36 | 4536, 67 | 4535, 96 | 4529,60 | 4528,693 | 4527,81 | 4527,81 | |
| 2.1 | Железнодорожный транспорт, миллион пассажиро-километров | 32,01 | 36,63 | 34,56 | 35,57 | 35,06 | 28,70 | 27,793 | 26,91 | 26, 91 | |
| 2.2 | Автомобильный транспорт, миллион пассажиро-километров | 5 400,00 | 4 700,00 | 4 400,0 | 4 500,0 | 4 500,0 | 4 500,0 | 4500,00 | 4500,0 | 4 500,0 | |
| 2.3 | Внутренний водный транспорт, миллион пассажиро-километров | 0,40 | 0,90 | 0,80 | 1,10 | 0,90 | 0,90 | 0,90 | 0,90 | 0,90 | |
| 3. | Коэффициент подвижности (мобильности) населения в пригородном сообщении, в т.ч. | 64,16 | 78,10 | 76,61 | 68,15 | 68,13 | 68,13 | 68,13 | 68,13 | 68,13 | |
| 3.1 | Железнодорожный транспорт, пасс.на 1 чел. | 0,73 | 0,75 | 0,68 | 0,69 | 0,68 | 0,68 | 0,68 | 0,68 | 0,68 | |
| 3.2 | Автомобильный транспорт, пасс. на 1 чел. | 63,40 | 77,30 | 75,90 | 67,40 | 67,40 | 67,40 | 67,40 | 67,40 | 67,40 | |
| 3.3 | Внутренний водный транспорт, пасс. на 1 чел. | 0,03 | 0,05 | 0,03 | 0,06 | 0,05 | 0,05 | 0,05 | 0,05 | 0,05 | |
| 4. | Доля жителей, имеющих доступ к регулярному транспортному обслуживанию населения в пригородном сообщении, процент | 94,00 | 94,00 | 95,00 | 95,00 | 95,00 | 95,00 | 95,00 | 97,00 | 99,00 | За 2014 год- более 94; За 2015 год - более 94; За 2016 год - более 95; За 2020 год -более 95; За 2025 - год более 97; За 2030 год - более 99 |
| 5. | Число населённых пунктов, не имеющих доступ к регулярному транспортному обслуживанию населения в пригородном сообщении, единица | 0,00 | 0,00 | 0,00 | 0,00 | 0,00 | 0,00 | 0,00 | 0,00 | 0,00 | Данных нет |
| 6. | Плотность транспортной сети, в т.ч., км/км$^2$ | 139,1 | 139,32 | 139,97 | 139,97 | 139,97 | 139,97 | 139,97 | 139,97 | 139,97 | |
| 6.1 | Железнодорожный транспорт, км/км$^2$ | 2,60 | 2,60 | 2,60 | 2,60 | 2,60 | 2,60 | 2,60 | 2,60 | 2,60 | |
| 6.2 | Автомобильный транспорт, км/км$^2$ | 133,30 | 133,52 | 134,17 | 134,17 | 134,17 | 134,17 | 134,17 | 134,17 | 134,17 | |
| 6.3 | Внутренний водный транспорт, км/км$^2$ | 3,20 | 3,20 | 3,20 | 3,20 | 3,20 | 3,20 | 3,20 | 3,20 | 3,20 | |
| 7. | Объем транспортного заказа в пригородном сообщении, в т.ч. | - | - | - | - | - | - | - | - | - | |
| 7.1 | Железнодорожный транспорт, миллион вагоно-километров | 0,75 | 0,75 | 0,75 | 0,75 | 0,77 | 0,749 | 0,767 | 0,76 | 0,76 | По договорам по транспортному обслуживанию населения |
| 7.2 | Автомобильный транспорт, миллион пассажиро-километров | 5 400,00 | 4 700,00 | 4400,0 | 4500,0 | 4500,0 | 4500,0 | 4500,00 | 4500,0 | 4 500,0 | транспортный заказ отсутствует |
| 7.3 | Внутренний водный транспорт, миллион пассажиро-километров | 0,40 | 0,90 | 0,80 | 1,10 | 0,90 | 0,90 | 0,90 | 0,90 | 0,90 | транспортный заказ отсутствует |
| 8. | Субсидии из бюджета субъекта Российской Федерации на компенсацию потерь в доходах (затраты), возникающих в результате государственного регулирования тарифов на перевозку пассажиров в пригородном сообщении, миллион рублей, в т.ч. | 20,20 | 20,20 | 15,30 | 0,00 | 0,00 | 2,29 | 5,89 | 13,99 | 34,59 | |
| 8.1 | Железнодорожный транспорт, миллион рублей | 0,00 | 0,00 | 0,00 | 0,00 | 0,00 | 0,00 | 3,6 | 11,7 | 32,3 | |
| 8.2 | Автомобильный транспорт, миллион рублей | 4,00 | 0,00 | 0,00 | 0,00 | 0,00 | 2,29 | 2,29 | 2,29 | 2,29 | |
| 8.3 | Внутренний водный транспорт, миллион рублей | 16,20 | 20,20 | 15,30 | 0,00 | 0,00 | 0,00 | 0,00 | 0,00 | 0,00 | |
| 9. | Субсидии из бюджета субъекта Российской Федерации на компенсацию потерь в доходах (затраты), возникающих в результате установления льгот на перевозку пассажиров в пригородном сообщении, миллион рублей, в т.ч. | 23,00 | 24, 3 | 0,20 | 0,30 | 17,50 | 0,30 | 0,30 | 0,30 | 0,30 | |
| 9.1 | Железнодорожный транспорт, миллион рублей | 3,20 | 3,70 | 0,20 | 0,30 | 0,20 | 0,30 | 0,30 | 0,30 | 0,30 | |
| 9.2 | Автомобильный транспорт, миллион рублей | 19,30 | 19,80 | 0,00 | 0,00 | 0,00 | 0,00 | 0,00 | 0,00 | 0,00 | |
| 9.3 | Внутренний водный транспорт, миллион рублей | 0,50 | 0,80 | 0,00 | 0,00 | 17,30 | 0,00 | 0,00 | 0,00 | 0,00 | |
| 10. | Отношение темпов роста тарифов на перевозку пассажиров в пригородном сообщении к среднему темпу роста номинальных доходов населения, в т.ч. | 0,00 | 0,00 | 0,00 | 0,00 | 0,00 | 0,00 | 0,00 | 0,00 | 0,00 | |
| 10.1 | Железнодорожный транспорт, процент | 1,00 | 1,00 | 1,20 | 1,20 | 1,20 | 1,20 | 1,20 | 1,20 | 1,20 | |
| 10.2 | Автомобильный транспорт, процент | 1,00 | 1,00 | 1,20 | 1,20 | 1,20 | 1,20 | 1,20 | 1,20 | 1,20 | |
| 10.3 | Внутренний водный транспорт, процент | 0,90 | 0,90 | 1,00 | 1,00 | 1,00 | 1,00 | 1,00 | 1,00 | 1,00 | |
| 11. | Уровень автомобилизации населения субъекта Российской Федерации, единиц на 1000 человек | 311,00 | 311,0 | 312,0 | 312,0 | 312,0 | 312,0 | 312,0 | 313,0 | 314,0 | |

Реализация инерционного варианта развития транспортной системы позволит решить основные задачи, стоящие перед Астраханской областью, а именно:

снизить дифференциацию по доступности транспортных услуг для различных муниципальных образований;

позволит оптимизировать транспортные издержки, повысить доступность транспортных услуг для населения;

обеспечить развитие конкурентного рынка транспортных услуг;

обеспечить территориальную мобильность населения;

обеспечить надежность и безопасность функционирования транспортной системы, снизить количество аварий, травматизма и смертности в транспортных происшествия.

2.4. Ключевые проблемы и потенциальные направления совершенствования транспортного обслуживания населения в части пригородных пассажирских перевозок.

Ключевыми проблемами транспортного развития Астраханской области являются:

необходимость обновления подвижного состава, использующегося при осуществлении пригородных железнодорожных и автомобильных пассажирских перевозок на территории Астраханской области;

наличие потерь в доходах организаций автомобильного транспорта на рынке регулярных перевозок пассажиров вследствие несанкционированных перевозок пассажиров под видом перевозок по заказу.

Для решения ключевых проблем транспортного развития Астраханской области предлагается внести предложения о:

долгосрочных (до 2030 года) условиях финансирования пригородных пассажирских перевозок, включая установление льготного коэффициента к расходам на услуги инфраструктуры железнодорожного транспорта в размере 0,01 за счет федерального бюджета;

пролонгации на период после 2017 года ставки налога на добавленную стоимость для пригородной пассажирской компании на уровне 0%;

долгосрочной государственной программе Российской Федерации по субсидированию закупки пассажирского подвижного состава автомобильного и железнодорожного видов транспорта с возможностью участия в мероприятиях перевозчиков всех форм собственности.

3. Целевая модель транспортного обслуживания населения

3.1. Ключевые приоритеты и целевые параметры транспортного обслуживания населения в части пригородных пассажирских перевозок

Ключевыми приоритетами транспортного развития являются:

обеспечение комфортных условий жизнедеятельности населения путем развития устойчиво функционирующей, экономически эффективной, привлекательной и доступной для всех слоев населения системы пригородного транспорта общего пользования Астраханской области;

повышение обеспеченности населения транспортными услугами в пригородном сообщении, полное удовлетворение спроса на перевозки и доступность услуг для всех категорий жителей, в том числе маломобильных и проживающих в удалённых от объектов транспортной инфраструктуры общего пользования населённых пунктах;

повышение качества обслуживания пассажиров в процессе поездки, безопасности и надёжности работы транспортной системы, культуры обслуживания.

Дополнительно, приоритетами транспортного развития Астрахаснкой области являются:

повышение эффективности расходования бюджетных средств и снижение нагрузки по обеспечению пригородных перевозок на бюджеты всех уровней;

развитие транспортного бизнеса и конкуренции в сфере пригородных перевозок транспортом общего пользования;

создание транспортно-пересадочных узлов.

Сформированная система приоритетов определяет целевые значения параметров в сбалансированную систему параметров транспортного обслуживания

Таблица № 13 (целевой сценарий)

| № | Наименование параметра, ед. изм. | Целевое значение | Примечание |
|---|---|---|---|
| 1. | Объем отправленных пассажиров в пригородном сообщении, тыс. пассажиров, в т.ч. | 69706,2 | |
| 1.1 | Железнодорожный транспорт, тыс. пассажиров | 660.6 | |
| 1.2 | Автомобильный транспорт, тыс. пассажиров | 69000,00 | |
| 1.3 | Внутренний водный транспорт, тыс. пассажиров | 45,60 | |
| 2. | Пассажирооборот в пригородном сообщении, миллион пассажиро-километров, в т.ч. | 4529,6 | |
| 2.1 | Железнодорожный транспорт, миллион пассажиро-километров | 28,7 | |
| 2.2 | Автомобильный транспорт, миллион пассажиро-километров | 4500,0 | |
| 2.3 | Внутренний водный транспорт, миллион пассажиро-километров | 0,90 | |
| 3.1 | Железнодорожный транспорт, пасс. на 1 чел. | 0,74 | |
| 3.2 | Автомобильный транспорт, пасс. на 1 чел. | 67,50 | |
| 3.3 | Внутренний водный транспорт, пасс. на 1 чел. | 0,04 | |
| 4. | Доля жителей, имеющих доступ к регулярному транспортному обслуживанию населения в пригородном сообщении, процент | 99,00 | более 99 |
| 5. | Число населённых пунктов, не имеющих доступ к регулярному транспортному обслуживанию населения в пригородном сообщении, единица | 0,00 | Данных нет |
| 6. | Плотность транспортной сети, км/км$^2$, в т.ч., | 139,97 | |
| 6.1 | Железнодорожный транспорт, км/км$^2$ | 2,60 | |
| 6.2 | Автомобильный транспорт, км/км$^2$ | 134,17 | |
| 6.3 | Внутренний водный транспорт, км/км$^2$ | 3,20 | |
| 7.1 | Железнодорожный транспорт, миллион вагоно-километров | 0,77 | |
| 7.2 | Автомобильный транспорт, миллион пассажиро-километров | 4500,00 | Транспортный заказ отсутствует |
| 7.3 | Внутренний водный транспорт, миллион пассажиро-километров | 0,90 | |
| 8. | Субсидии из бюджета субъекта Российской Федерации на компенсацию потерь в доходах (затраты), возникающих в результате государственного регулирования тарифов на перевозку пассажиров в пригородном сообщении, миллион рублей, в т.ч. | 5,89 | |
| 8.1 | Железнодорожный транспорт, миллион рублей | 3,6 | |
| 8.2 | Автомобильный транспорт, миллион рублей | 2, 29 | |
| 8.3 | Внутренний водный транспорт, миллион рублей | 0.0 | |
| 9. | Субсидии из бюджета субъекта Российской Федерации на компенсацию потерь в доходах (затраты), возникающих в результате установления льгот на перевозку пассажиров в пригородном сообщении, миллион рублей, в т.ч. | 0,30 | |

| | | | |
|---|---|---|---|
| 9.1 | Железнодорожный транспорт, миллион рублей | 0.30 | |
| 9.2 | Автомобильный транспорт, миллион рублей | 0,0 | |
| 9.3 | Внутренний водный транспорт, миллион рублей | 0,0 | |
| 10.1 | Железнодорожный транспорт, процент | 1 | |
| 10.2 | Автомобильный транспорт, процент | 1 | |
| 10.3 | Внутренний водный транспорт, процент | 1 | |
| 11. | Уровень автомобилизации населения субъекта Российской Федерации, единиц на 1000 человек | 314,00 | |

3.2. Направления оптимизации схемы транспортного обслуживания по сообщениям внутрирегионального транспортного баланса.

Ключевыми направлениями оптимизации схемы транспортного обслуживания являются:

- в части железнодорожного транспорта:

модернизация транспортной инфраструктуры: проведение ремонтных работ по обустройству пассажирских пригородных платформ и прилегающих к ним территорий (освещение, оборудованные подходы к пассажирским платформам, соответствующие правилам безопасности), реконструкция пассажирских платформ, оповещение пассажиров при приближении пригородных поездов;

обновление парка подвижного состава: использование нового подвижного состава при перевозке пассажиров в пригородном сообщении на территории Астраханской области (РА-2).

- в части автомобильного транспорта:

обновление парка подвижного состава перевозчиками по регулярным маршрутам на территории Астраханской области и закупка автобусов, работающих на газомоторном топливе осуществляется за счет собственных средств с целью улучшения транспортного обслуживания населения. Перевозчикам рекомендовано рассматривать возможность замены автобусов малого класса на автобусы большого и среднего классов, которые являются более вместительными и комфортабельными транспортными средствами;

улучшение качества транспортного обслуживания пассажиров: министерством промышленности, транспорта и природных ресурсов Астраханской области проводятся обследования дорожных условий и предполагаемых остановочных пунктов на предмет их соответствия требованиям безопасности дорожного движения и требованиям, предъявляемым к объектам транспортной инфраструктуры, а также прорабатывается вопрос по ремонту объектов транспортной инфраструктуры и оборудованию остановочных комплексов.

Развитие схемы транспортного обслуживания по указанным направлениям обеспечит достижение целевых параметров обслуживания как по отдельным сообщениям во внутрирегиональном транспортном балансе, так и по Астраханской области в целом.

Таблица № 14 (оптимизированный сценарий)

| № пп/п | Наименование параметра, ед. изм. | Значение показателя | | | | | | | | | Примечание |
|---|---|---|---|---|---|---|---|---|---|---|---|
| | | 2014 | 22015 | 22016 | 22017 | 22018 | 22019 | 2020 | 22025 | 2030 | |
| 1. | Объем отправленных пассажиров в пригородном сообщении, тыс. пассажиров, в т.ч. | 66251,36 | 77795,04 | 78711,61 | 69736,61 | 69736,20 | 69706,20 | 69732,992 | 69669,60 | 69669,60 | |
| 1.1 | Железнодорожный транспорт, тыс. пассажиров | 729,16 | 749,75 | 687,01 | 691,01 | 690, 60 | 660, 60 | 687,392 | 624, 0 | 624, 0 | |
| 1.2 | Автомобиьный транспорт, тыс. пассажиров | 65 500,00 | 79 000,00 | 78 000,00 | 69 000,00 | 69 000,00 | 69 000,00 | 69 000,0 | 69 000,0 | 69 000,0 | |
| 1.3 | Внутренний водный транспорт, тыс. пассажиров | 22,12 | 45,29 | 24,60 | 45,60 | 45,60 | 45,60 | 45,60 | 45,60 | 45,60 | |
| 2. | Пассажирооборот в пригородном сообщении, миллион пассажиро-километров, в т.ч. | 5432, 41 | 4737, 53 | 4435, 36 | 4536, 67 | 4535, 96 | 4529,60 | 4528,693 | 4527,81 | 4527,81 | |
| 2.1 | Железнодорожный транспорт, миллион пассажиро-километров | 32,01 | 36,63 | 34,56 | 35,57 | 35,06 | 28,70 | 27,793 | 26, 91 | 26, 91 | |
| 2.2 | Автомобильный транспорт, миллион пассажиро-километров | 5 400,00 | 4 700,00 | 4 400,00 | 4 500,00 | 4 500,00 | 4 500,00 | 4500,00 | 4500,00 | 4 500,00 | |
| 2.3 | Внутренний водный транспорт, миллион пассажиро-километров | 0,40 | 0,90 | 0,80 | 1,10 | 0,90 | 0,90 | 0,90 | 0,90 | 0,90 | |
| 3. | Коэффициент подвижности (мобильности) населения в пригородном сообщении, в т.ч. | 64,16 | 78,10 | 76,61 | 68,15 | 68,13 | 68,13 | 68,13 | 68,13 | 68,13 | |
| 3.1 | Железнодорожный транспорт, пасс.на 1 чел. | 0,73 | 0,75 | 0,68 | 0,69 | 0,68 | 0,68 | 0,68 | 0,68 | 0,68 | |
| 3.2 | Автомобильный транспорт, пасс. на 1 чел. | 63,40 | 77,30 | 75,90 | 67,40 | 67,40 | 67,40 | 67,40 | 67,40 | 67,40 | |
| 3.3 | Внутренний водный транспорт, пасс.на 1 чел. | 0,0 | 0,05 | 0,03 | 0,06 | 0,05 | 0,05 | 0,05 | 0,05 | 0,05 | |
| 4. | Доля жителей, имеющих доступ к регулярному транспортному обслуживанию населения в пригородном сообщении, процент | 94,00 | 94,00 | 95,00 | 95,00 | 95,00 | 95,00 | 95,00 | 97,00 | 99,00 | за 2014 год более 94; за 2015 год более 94; за 2016 год более 95; за 2020 год более 95; за 2025 год более 97; за 2020 год более 99; |
| 5. | Число населённых пунктов, не имеющих доступ к регулярному транспортному обслуживанию населения в пригородном сообщении, единица | 0,00 | 0,00 | 0,00 | 0,00 | 0,00 | 0,00 | 0,00 | 0,00 | 0,00 | Дданных нет |
| 6. | Плотность транспортной сети, км/км$^2$, в т.ч. | 139,1 | 139,32 | 139,97 | 139,97 | 139,97 | 139,97 | 139,97 | 139,97 | 139,97 | |
| 6.1 | Железнодорожный транспорт, км/км$^2$ | 2,60 | 2,60 | 2,60 | 2,60 | 2,60 | 2,60 | 2,60 | 2,60 | 2,60 | |
| 6.2 | Автомобильный транспорт, км/км$^2$ | 133,3 | 133,52 | 134,17 | 134,17 | 134,17 | 134,17 | 134,17 | 134,17 | 134,17 | |
| 6.3 | Внутренний водный транспорт, км/км$^2$ | 3,20 | 3,20 | 3,20 | 3,20 | 3,20 | 3,20 | 3,20 | 3,20 | 3,20 | |
| 7. | Объем транспортного заказа в пригородном сообщении, в т.ч. | - | - | - | - | - | - | - | - | - | |
| 7.1 | Железнодорожный транспорт, миллион вагоно-километров | 0,75 | 0,75 | 0,75 | 0,75 | 0,77 | 0,749 | 0,767 | 0,77 | 0,77 | |
| 7.2 | Автомобильный транспорт, миллион пассажиро-километров | - | - | - | - | - | - | - | - | | Ттранспортного заказа нет |
| 7.3 | Внутренний водный транспорт, миллион пассажиро-километров | 0,40 | 0,90 | 0,80 | 1,10 | 0,90 | 0,90 | 0,90 | 0,90 | 0,90 | |
| 8. | Субсидии из бюджета субъекта Российской Федерации на компенсацию потерь в доходах (затраты), возникающих в результате государственного регулирования тарифов на перевозку пассажиров в пригородном сообщении, миллион рублей, в т.ч. | 20,20 | 20,20 | 15,30 | 0,00 | 0,00 | 2,29 | 5,89 | 3,99 | 34,59 | |
| 8.1 | Железнодорожный транспорт, миллион рублей, в т.ч. | 0,00 | 0,00 | 0,00 | 0,00 | 0,00 | 0,00 | 3,6 | 11,7 | 32,3 | |
| 8.2 | Автомобильный транспорт, миллион рублей | 4,00 | 0,00 | 0,00 | 0,00 | 0,00 | 2,29 | 2,29 | 2,29 | 2,29 | |
| 8.3 | Внутренний водный транспорт, миллион рублей | 16,20 | 0,20 | 5,30 | 0,00 | 0,00 | 0,00 | 0,00 | 0,00 | 0,00 | |
| 9. | Субсидии из бюджета субъекта Российской Федерации на компенсацию потерь в доходах (затраты), возникающих в результате установления льгот на перевозку пассажиров в пригородном сообщении, миллион рублей, в т.ч. | 23,00 | 24, 3 | 0,20 | 0,30 | 17,50 | 0,30 | 0,30 | 0,30 | 0,30 | |
| 9.1 | Железнодорожный транспорт, миллион рублей | 3,20 | 3,70 | 0,20 | 0,30 | 0,20 | 0,30 | 0,30 | 0,30 | 0,30 | |
| 9.2 | Автомобильный транспорт, миллион рублей | 19,30 | 19,80 | 0,00 | 0,00 | 0,00 | 0,00 | 0,00 | 0,00 | 0,00 | |
| 9.3 | Внутренний водный транспорт, миллион рублей | 0,50 | 0,80 | 0,00 | 0,00 | 17,30 | 0,00 | 0,00 | 0,00 | 0,00 | |
| 10. | Отношение темпов роста тарифов на перевозку пассажиров в пригородном сообщении к среднему темпу роста номинальных доходов населения, в т.ч. | 0,00 | 0,00 | 0,00 | 0,00 | 0,00 | 0,00 | 0,00 | 0,00 | 0,00 | |
| 10.1 | Железнодорожный транспорт, процент | 1,00 | 1,00 | 1,20 | 1,20 | 1,00 | 1,20 | 1,20 | 1,20 | 1,20 | |
| 10.2 | Автомобильный транспорт, процент | 1,00 | 1,00 | 1,20 | 1,20 | 1,20 | 1,20 | 1,20 | 1,20 | 1,20 | |
| 10.3 | Внутренний водный транспорт, процент | 00,90 | 00,90 | 11,00 | 11,00 | 11,00 | 11,00 | 1,00 | 11,00 | 1,00 | |
| 11. | Уровень автомобилизации населения субъекта Российской Федерации, единиц на 1000 человек | 311,0 | 3311,00 | 3312,00 | 3312,00 | 3312,00 | 3312,00 | 312,00 | 3313,00 | 314,00 | |

4. Дорожная карта реализации комплексного плана.

4.1. Календарный план-график мероприятий по реализации Комплексного плана.

Развитие пригородных пассажирских перевозок железнодорожным, автомобильным и речным транспортом определяется подпрограммами «Развитие пассажирского транспорта в Астраханской области», «Комплексное развитие Астраханского водно-транспортного узла» государственной программы «Развитие промышленности и транспортной системы Астраханской области», утвержденной постановлением Правительства Астраханской области от 16.09.2014 № 400-П (далее- подпрограммы).

Подпрограммами предусматриваются мероприятия, направленные на обеспечение необходимого уровня организации качественного транспортного обслуживания населения, а именно:

разработка и ежегодное принятие нормативных правововых актов Астраханской области, утверждающих документ планирования регулярных перевозок;

заключение договоров и соглашений на организацию транспортного обслуживания населения в пригородном железнодорожном сообщении на территории Астраханской области;

заключение государственных контрактов на осуществление пассажирских перевозок автомобильным транспортом по межмуниципальным маршрутам регулярных перевозок на территории Астраханской области;

заключение государственных контрактов на осуществление перевозки пассажиров и багажа внутренним водным транспортом общего пользования по согласованному маршруту и размеру провозной платы;

организация работы единой диспетчерской службы пассажирского транспорта;

внедрение спутниковых навигационных технологий с использованием системы ГЛОНАСС и других результатов космической деятельности;

предоставление субсидий на возмещение убытков, возникающих в результате государственного регулирования тарифов на перевозки пассажиров транспортными предприятиями Астраханской области.

Основные мероприятия по развитию железнодорожного хозяйства и инфраструктуры железнодорожного транспорта общего пользования на территории Астраханской области включают в себя:

Строительство и реконструкцию железнодорожных линий в рамках развития коридора «Север-Юг»:

реализация инвестиционного проекта: «Комплексная реконструкция участка Трубная- В.Баскунчак – Аксарайская Приволжской железной дороги», реализация которого позволит решить задачу развития железнодорожного транспорта Российской Федерации в части создания надежной, соответствующей международным стандартам, инфраструктуры международных транспортных коридоров.

2. Реализацию мероприятий по реконструкции вокзального комплекса Астрахань-1 и благоустройство прилегающей территории, которые позволят:

организовать транспортно-пересадочный узел при условии сохранения действующей инфраструктуры автовокзального комплекса с использованием концепции единого билета для нескольких видов транспорта (железнодорожный и автомобильный);

создать современный облик вокзального комплекса на базе существующего здания, с использованием энергосберегающих технологий, передовых инженерно-технических решений, с обеспечением высокого уровня комфортности пребывания пассажиров, их информированности, безопасности, учета интересов маломобильных категорий граждан;

3. Реконструкцию и благоустройство территорий в пределах полосы отвода железной дороги, ремонт пригородных остановочных платформ:

переустройство пешеходных переходов на ст. Харабалинская, ст. Ахтуба Астрахань-1;

реконструкция станции Аксарайская -2, удлинение приемо-отправочных путей, что позволит организовать работу с длинносоставными поездами;

строительство второго пути на перегоне Аксарайская-2- Кигаш, что позволит увеличить графиковую скорость поездов.

Основные мероприятия по развитию автомобильного комплекса на территории Астраханской области включают в себя:

организацию проведения обследований пассажиропотоков в пригородных поездах и автобусах межмуниципальных маршрутов;

закупку автобусов, работающих на газомоторном топливе, для транспортного обслуживания по межмуниципальным маршрутам Астраханской области;

реализацию проекта по автоматизированной системе безналичной оплаты проезда пассажиров на территории Астраханской области;

оптимизацию маршрутной сети автомобильного транспорта по маршрутам межмуниципального сообщения на территории Астраханской области;

осуществление мероприятий по борьбе с нелегальными перевозчиками при осуществлении перевозок пассажиров автомобильным транспортом по межмуниципальным маршрутам Астраханской области;

организацию парковочного пространства в МО «Город Астрахань» с привлечением инвесторов и уширение проезжей части для обустройства дополнительных мест под парковку автотранспорта.

Основные мероприятия по развитию внутреннего водного транспорта включают в себя:

развитие сети маршрутов для оказания услуг населению по перевозке пассажиров и их багажа внутренним водным транспортом общего пользования;

приобретение судов внутреннего водного транспорта общего пользования, предназначенных для перевозки пассажиров и их багажа;

обустройство и содержание остановочных пунктов (причалов) по маршрутам следования внутреннего водного транспорта общего пользования, осуществляющего перевозки пассажиров и их багажа на территории Астраханской области

4.2. Эффекты от реализации комплексного плана транспортного обслуживания.

Реализация комплексного плана оказывает позитивное воздействие на развитие социально-экономической системы Астраханской области. Получателями позитивных эффектов от его реализации являются: население Астраханской области, перевозчики, Астраханская область, Российская Федерация.

Основным положительным эффектом для населения является получение качественного транспортного обслуживания железнодорожным, автомобильным и речным транспортом в пригородном сообщении на территории Астраханской области.

Основным положительным эффектом для перевозчиков является возможность планирования своей деятельности на долгосрочную перспективу в соответствии с комплексным планом транспортаного обслуживания населения Астраханской области

Для Астраханской области реализация комплексного плана обеспечит получение следующих положительных эффектов:

повышение эффективности транспортного обслуживания населения в

части пригородных перевозок;

определение направления развития транспортной системы на долгосрочную перспективу;

создание предсказуемых условий для всех участников транспортного рынка с целью повышения устойчивости функционирования транспортной отрасли.

План - график мероприятий

| № | Наименование мероприятия | Сроки реализации | Стоимость | | | Результат мероприятия | Примечание |
|---|---|---|---|---|---|---|---|
| | | | стоимость, млн руб. всего | стоимость, млн руб. за счёт средств бюджета субъекта Российской Федерации | Стоимость, млн. руб. за счёт средств федерального бюджета | | |
| 1 | Проведение совместных с открытым акционерным обществом «Российские железные дороги», пригородной пассажирской компанией мероприятий, направленных на реализацию благоустройства территорий в пределах полосы отвода железной дороги, ремонт пригородных остановочных платформ | 2015-2030 | 0,00 | 0,00 | 0,0 | Улучшение уровня транспортного обслуживания населения Астраханской области | |
| 2 | Согласование с пригородной пассажирской компанией основных параметров транспортного заказа на перевозки пассажиров с заключением договоров на организацию транспортного обслуживания населения Астраханской области | Ежегодно | 0,00 | 0,00 | 0,00 | Обеспечение транспортного обслуживания населения пригородным железнодорожным транспортом с учетом предложений населения Астраханской области | |
| 3 | Организация проведения натурных обследований пассажиропотоков в пригородных поездах и автобусах межмуниципальных маршрутов | 2016-2030 | 0,00 | 0,00 | 0,00 | Получение достоверных данных о населённости пригородных поездов и наполняемости автобусов в целях осуществления тарифного регулирования и формирования объёмов перевозок | |

| | | | | | | | |
|---|---|---|---|---|---|---|---|
| 4 | Закупка автобусов, работающих на газомоторном топливе, для транспортного обслуживания по межмуниципальным маршрутам | 2015-2030 | собственные средства перевозчиков | 0,00 | 0,00 | Снижение транспортной напряженности на автомобильных дорогах Астраханской области, обновление парка автобусов, обеспечение снижения уровня негативного воздействия транспорта на окружающую среду и максимизация экономической эффективности автомобильных перевозок | |
| 5 | Разработка и принятие нормативного правового акта Астраханской области, утверждающего документ планирования регулярных перевозок | ежегодно | 0,00 | 0,00 | 0,00 | Утверждение Порядка подготовки документов планирования перевозок пассажиров транспортом общего пользования в соответствии с Федеральным законом от 13.07.2015 № 220-ФЗ | |
| 6 | Реализация проекта по автоматизированной системе безналичной оплаты проезда пассажиров на территории Астраханской области | 2020-2030 | 0,00 | 0,00 | 0,00 | Упорядочивание организации оплаты и учета проезда, обеспечение информационного и технологического взаимодействия с перевозчиками при оказании услуг по перевозке пассажиров и багажа | |
| 7. | Строительство и реконструкция железнодорожных линий в рамках развития коридора «Север-Юг» | 2014-2020 | 2 993,7 собственные средства ОАО «РЖД» | 0,0 | 0,0 | Мероприятия позволит решить задачу развития железнодорожного транспорта Российской Федерации в части создания надежной, соответствующей международным стандартам, инфраструктуры международных транс-портных коридоров. | |
| 8. | Реконструкция и благоустройство территорий в пределах полосы отвода железной дороги, ремонт пригородных остановочных платформ | ежегодно | собственные средства ОАО «РЖД» | 0,0 | 0,0 | Позволит улучшить качество предоставления транспортных услуг | |
| 9. | Строительство новых и реконструкция существующих вокзальных комплексов | 2019-2030 | собственные средства ОАО «РЖД» | 0,0 | 0,0 | Позволит улучшить качество предоставления транспортных услуг | |
| 10. | Организация работы единой диспетчерской службы пассажирского транспорта | 2020-2030 | 0,00 | 0,00 | 0,00 | Совершенствование системы управления пассажирским автомобильным транспортом; регулирование пассажирских перевозок; обеспечение их безопасности; определение единых требований к перевозчикам | |
| 11. | Организация парковочного пространства в МО «Город Астрахань» с привлечением инвесторов и уширение проезжей части для обустройства дополнительных мест под парковку автотранспорта | 2016-2030 | 0,00 | 0,00 | 0,00 | Упорядочение системы автостоянок и парковок на территории г. Астрахани как транспортного центра региона; благоустройство, реконструкция существующих и строительство новых мест парковок; совершенствование дорожного движения, автосервиса | |
| 12. | Осуществление мероприятий по борьбе с нелегальными перевозчиками при осуществлении перевозок пассажиров автомобильным транспортом по межмуниципальным маршрутам Астраханской области | 2015-2030 | 0,00 | 0,00 | 0,00 | Повышение качества и безопасности транспортного обслуживания населения автомобильным транспортом в межмуниципальном сообщении на территории Астраханской области; обеспечение и развитие добросовестной конкуренции в сфере регулярных перевозок пассажиров и багажа по межмуниципальным маршрутам Астраханской области; выявление и пресечение работы незаконных перевозчиков; пресечение нарушений правил дорожного движения | |
| 13. | Внедрение спутниковых навигационных технологий с использованием системы ГЛОНАСС и других результатов космической деятельности в интересах социально-экономического развития Астраханской области | 2016-2020 | 2,00 | 2,00 | 0,00 | Внедрение региональной навигационно-информационной системы, состоящей из региональной навигационной системы мониторинга транспортного комплекса, критически важных объектов и перевозки опасных грузов; создание интегрированной региональной информационной системы в составе центра космических услуг, регионального геопортала и целевых систем мониторинга объектов, процессов и явлений на территории Астраханской области | |
| 14. | Приобретение речных пассажирских судов | 2018 2022 | 113,70 | 113, 700 | 0,00 | Увеличение пассажиропотока на водном транспорте | |
| 15. | Предоставление субсидий на возмещение убытков, возникающих в результате государственного регулирования тарифов на перевозки пассажиров транспортными предприятиями Астраханской области | ежегодно, в зависимости от потребности | - | - | 0,00 | Возмещение убытков, возникающих в результате регулирования тарифов | |
| 16. | Мониторинг практической реализации комплексного плана и оценка эффективности в соответствии с утвержденными и ключевыми параметрами | 2016-2030 | 0,00 | 0,00 | 0,00 | Актуализация показателей комплексного плана | |

4.3. Основными рисками при реализации комплексного плана Астраханской области являются:

риск ухудшения темпов роста экономики и уровня инвестиционной активности, сокращения объемов финансирования мероприятий по развитию транспортного комплекса;

изменение существующих ключевых условий финансирования пригородных железнодорожных перевозок из федерального бюджета (снижение затрат на инфраструктуру, налоговые преференции);

риск превышения фактического уровня инфляции по сравнению с прогнозируемым, ускорения роста цен;

снижение численности потенциальных пользователей транспортных услуг;

риск неисполнения перевозчиками своих обязательств.

Наиболее существенное влияние оказывают риски ухудшения темпов роста экономики и уровня инвестиционной активности, сокращения объемов финансирования мероприятий по развитию транспортного комплекса, а также изменения по отношению к существующим ключевых условий финансирования пригородных железнодорожных перевозок из федерального бюджета.

Данные риски относятся к факторам, степень влияния на которые у Астраханской области относительно мала, в связи с чем при их возникновении вероятность реализации комплексного плана в полном объёме существенно снижается.

В целях минимизации влияния рисков используются следующие меры управления рисками:

концентрация ресурсов на решении приоритетных задач комплексного плана и развитии транспортной инфраструктуры, которая будет способствовать созданию благоприятных условий для социально-экономического развития Астраханской области и решению важнейших задач государственной транспортной политики;

анализ и распределение по приоритетам мероприятий комплексного плана и их корректировка в соответствии с результатами оценки рисков.

5. Обоснование выбора транспорта. Требования к параметрам осуществления пригородных пассажирских перевозок на территории Астраханской области.

На основе прогноза пассажиропотока с учетом объективных инфраструктурных ограничений определены требования к параметрам осуществления пригородных пассажирских перевозок на территории Астраханской области

Обоснование выбора транспорта

| № | Сообщение | Протяженность | Наличие вида транспорта на сообщении | Тариф, руб. за 10 км в 2019 году | | Факторы выбора вида | Примечание |
|---|---|---|---|---|---|---|---|
| | | | | Экономически обоснованный | Тариф для населения | | |
| | Железнодорожный | | | | | | |
| 1 | Остановочные пункты Кутум-ГПЗ-Кутум | 57,00 | + | 23,20 | 19,21 | Безопасность и комфорт | |
| 2 | Остановочные пункты Астрахань-2-Кутум-Астрахань-2 | 11,00 | + | 23,20 | 19,21 | Безопасность и комфорт | |
| 3 | Остановочные пункты Кутум-Дельта-Кутум | 55,00 | + | 23,20 | 19,21 | Безопасность и комфорт | |
| 4 | Остановочные пункты Кутум-Аксарайская-2-Кутум | 5,00 | + | 23,20 | 19,21 | Безопасность и комфорт | |
| 5 | Остановочные пункты Астрахань-1-Астрахань-2- Астрахань-1 | 142,0 | + | 23,20 | 19,21 | Безопасность и комфорт | |
| 6 | Остановочные пункты Олейниково-Астрахань-2 | 142,0 | + | 23,20 | 19,21 | Безопасность и комфорт | |
| 7 | Остановочные пункты Астрахань-2-Олейниково | 143,0 | + | 23,20 | 19,21 | Безопасность и комфорт | |
| | Автомобильный транспорт | | | | | | |
| 1 | Астрахань-Ассадулаево | 26 | + | 17, 0 | 17, 0 | Комфорт и безопасность | |
| 2 | Астрахань-Яблонка | 28 | + | 17, 0 | 17, 0 | Комфорт и безопасность | |
| 3 | Астрахань-Комаровка | 25 | + | 17, 0 | 17, 0 | Комфорт и безопасность | |
| 4 | Астрахань-Евпраксино | 21 | + | 17, 0 | 17, 0 | Комфорт и безопасность | |
| 5 | Астрахань-Пойменный | 38 | + | 17, 0 | 17, 0 | Комфорт и безопасность | |
| 6 | Астрахань-Икряное | 15 | + | 17, 0 | 17, 0 | Комфорт и безопасность | |
| 7 | Астрахань-Камызяк | 40 | + | 17, 0 | 17, 0 | Комфорт и безопасность | |
| 8 | Астрахань-Камызяк | 28 | + | 17, 0 | 17, 0 | Комфорт и безопасность | |
| 9 | Астрахань-Красный Яр | 24 | + | 17, 0 | 17, 0 | Комфорт и безопасность | |
| 10 | Астрахань-Сизый Бугор | 29 | + | 17, 0 | 17, 0 | Комфорт и безопасность | |
| 11 | Астрахань-Килинчи | 16 | + | 17, 0 | 17, 0 | Комфорт и безопасность | |
| 12 | Астрахань-Тинаки | 14 | + | 17, 0 | 17, 0 | Комфорт и безопасность | |
| 13 | Астрахань-Тумак | 37 | + | 17, 0 | 17, 0 | Комфорт и безопасность | |
| 14 | Астрахань-Увары | 34 | + | 17, 0 | 17, 0 | Комфорт и безопасность | |
| 15 | Астрахань-Фунтово | 15 | + | 17, 0 | 17, 0 | Комфорт и безопасность | |
| 16 | Астрахань-Яксатово | 13 | + | 17, 0 | 17, 0 | Комфорт и безопасность | |
| 17 | Астрахань-Три Протока | 6 | + | 17, 0 | 17, 0 | Комфорт и безопасность | |
| 18 | Астрахань-Волго-Каспийский | 20 | + | 17, 0 | 17, 0 | Комфорт и безопасность | |
| 19 | Астрахань-Нариманов | 36 | + | 17, 0 | 17, 0 | Комфорт и безопасность | |
| 20 | Началово-Астрахань-Нартовский | 29 | - | 17, 0 | 17, 0 | Комфорт и безопасность | |
| 21 | Астрахань-Володарский | 37 | + | 17, 0 | 17, 0 | Комфорт и безопасность | |
| 22 | Астрахань-Яманцуг | 14 | - | 17, 0 | 17, 0 | Комфорт и безопасность | |
| 23 | Астрахань-Ватажка-Тюрино | 63 | + | 17, 0 | 17, 0 | Комфорт и безопасность | |
| 24 | Астрахань-Разночиновка | 32 | - | 17, 0 | 17, 0 | Комфорт и безопасность | |
| 25 | Астрахань-Рассвет | 23 | + | 17, 0 | 17, 0 | Комфорт и безопасность | |
| 26 | Астрахань-Байбек | 44 | + | 17, 0 | 17, 0 | Комфорт и безопасность | |
| 27 | Астрахань-Тузуклей | 32 | + | 17, 0 | 17, 0 | Комфорт и безопасность | |
| 28 | Астрахань-Зеленга | 47 | + | 17, 0 | 17, 0 | Комфорт и безопасность | |
| 29 | Астрахань-Линейное | 49 | + | 17, 0 | 17, 0 | Комфорт и безопасность | |
| 30 | Астрахань-Марфино | 52 | + | 17, 0 | 17, 0 | Комфорт и безопасность | |
| 31 | Астрахань-Ильинка-Красные Баррикады (через старый мост) | 22 | + | 17, 0 | 17, 0 | Комфорт и безопасность | |
| 32 | Астрахань-Ильинка (через новый мост) | 20 | - | 17, 0 | 17, 0 | Комфорт и безопасность | |
| 33 | Астрахань-Большой Могой | 47 | + | 17, 0 | 17, 0 | Комфорт и безопасность | |
| 34 | Астрахань-Травино | 43 | + | 17, 0 | 17, 0 | Комфорт и безопасность | |
| 35 | Астрахань-Маково | 36 | + | 17, 0 | 17, 0 | Комфорт и безопасность | |
| 36 | Астрахань-Камардан | 30 | + | 17, 0 | 17, 0 | Комфорт и безопасность | |
| 37 | Камызяк-Полдневое | 40 | - | 17, 0 | 17, 0 | Комфорт и безопасность | |
| 38 | Астрахань-Козлово | 20 | + | 17, 0 | 17, 0 | Комфорт и безопасность | |
| 39 | Астрахань-Бирюковка | 25 | + | 17, 0 | 17, 0 | Комфорт и безопасность | |
| 40 | Астрахань-Николаевка | 16 | + | 17, 0 | 17, 0 | Комфорт и безопасность | |
| 41 | Астрахань-Начало | 12 | + | 17, 0 | 17, 0 | Комфорт и безопасность | |
| 42 | Астрахань-Караагаш | 47 | + | 17, 0 | 17, 0 | Комфорт и безопасность | |
| 43 | Астрахань-Молодёжный | 15 | + | 17, 0 | 17, 0 | Комфорт и безопасность | |
| 44 | Астрахань-Растопуловка | 26 | + | 17, 0 | 17, 0 | Комфорт и безопасность | |
| 45 | Астрахань-Семибугры | 13 | - | 17, 0 | 17, 0 | Комфорт и безопасность | |
| 46 | Астрахань-Яманцуг | 13 | + | 17, 0 | 17, 0 | Комфорт и безопасность | |
| 47 | Астрахань-п. Стеклозавода | 15 | - | 17, 0 | 17, 0 | Комфорт и безопасность | |
| 48 | Астрахань-Фунтово-2 | 61 | + | 17, 0 | 17, 0 | Комфорт и безопасность | |
| 49 | Астрахань-Досанг | 39 | + | 17, 0 | 17, 0 | Комфорт и безопасность | |
| 50 | Астрахань-Бузан | 52 | + | 17, 0 | 17, 0 | Комфорт и безопасность | |
| 51 | Астрахань–Каралат –Парыгино | 60 | + | 17, 0 | 17, 0 | Комфорт и безопасность | |
| 52 | Астрахань-Новокрасное | 52 | + | 17, 0 | 17, 0 | Комфорт и безопасность | |
| 53 | Астрахань-Барановка | 228 | + | 17, 0 | 17, 0 | Комфорт и безопасность | |
| 54 | Астрахань-Нижний Баскунчак | 67 | + | 17, 0 | 17, 0 | Комфорт и безопасность | |
| 55 | Астрахань-Житное | 77 | + | 17, 0 | 17, 0 | Комфорт и безопасность | |

| | | | | | | | |
|---|---|---|---|---|---|---|---|
| 56 | Астрахань-Заволжское | 57 | + | 17, 0 | 17, 0 | Комфорт и безопасность | |
| 57 | Астрахань-Кировский | 304 | + | 17, 0 | 17, 0 | Комфорт и безопасность | |
| 58 | Астрахань-Знаменск | 91 | + | 17, 0 | 17, 0 | Комфорт и безопасность | |
| 59 | Астрахань-Лиман | 63 | + | 17, 0 | 17, 0 | Комфорт и безопасность | |
| 60 | Астрахань-Калинино | 56 | + | 17, 0 | 17, 0 | Комфорт и безопасность | |
| 61 | Астрахань-Тишково | 69 | + | 17, 0 | 17, 0 | Комфорт и безопасность | |
| 62 | Астрахань-Краса | 67 | + | 17, 0 | 17, 0 | Комфорт и безопасность | |
| 63 | Астрахань-Оранжереи | 52 | + | 17, 0 | 17, 0 | Комфорт и безопасность | |
| 64 | Астрахань-Вишневый | 210 | + | 17, 0 | 17, 0 | Комфорт и безопасность | |
| 65 | Астрахань-Грачи | 74 | + | 17, 0 | 17, 0 | Комфорт и безопасность | |
| 66 | Астрахань-Оля | 56 | + | 17, 0 | 17, 0 | Комфорт и безопасность | |
| 67 | Астрахань-Полдневое | 51 | + | 17, 0 | 17, 0 | Комфорт и безопасность | |
| 68 | Астрахань-Кировский | 41 | + | 17, 0 | 17, 0 | Комфорт и безопасность | |
| 69 | Астрахань-Самосделка | 241 | + | 17, 0 | 17, 0 | Комфорт и безопасность | |
| 70 | Астрахань-Черный Яр | 72 | + | 17, 0 | 17, 0 | Комфорт и безопасность | |
| 71 | Астрахань-Речное | 133 | + | 17, 0 | 17, 0 | Комфорт и безопасность | |
| 72 | Астрахань-Харабали | 54 | + | 17, 0 | 17, 0 | Комфорт и безопасность | |
| 73 | Астрахань–Крутое – Цветное | 54 | + | 17, 0 | 17, 0 | Комфорт и безопасность | |
| 74 | Астрахань-Цветное | 61 | + | 17, 0 | 17, 0 | Комфорт и безопасность | |
| 75 | Астрахань-Замьяны – Сероглазка | 55 | + | 17, 0 | 17, 0 | Комфорт и безопасность | |
| 76 | Астрахань-Мултаново | 155 | + | 17, 0 | 17, 0 | Комфорт и безопасность | |
| 77 | Астрахань-Сасыколи | 73 | + | 17, 0 | 17, 0 | Комфорт и безопасность | |
| 78 | Астрахань-Зюзино | 84 | + | 17, 0 | 17, 0 | Комфорт и безопасность | |
| 79 | Астрахань-Ахтубинск | 262 | + | 17, 0 | 17, 0 | Комфорт и безопасность | |
| 80 | Астрахань-Ушаковка | 323 | + | 17, 0 | 17, 0 | Комфорт и безопасность | |
| 81 | Астрахань-Прикаспиский | 65 | + | 17, 0 | 17, 0 | Комфорт и безопасность | |
| 82 | Астрахань-Кряжевое | 68 | - | 17, 0 | 17, 0 | Комфорт и безопасность | |
| 83 | Астрахань-Енотаевка | 126 | + | 17, 0 | 17, 0 | Комфорт и безопасность | |
| 84 | Астрахань-Яндыки | 98 | + | 17, 0 | 17, 0 | Комфорт и безопасность | |
| 85 | Астрахань-Гандурино | 55 | + | 17, 0 | 17, 0 | Комфорт и безопасность | |
| 86 | Астрахань-Никольское | 201 | + | 17, 0 | 17, 0 | Комфорт и безопасность | |
| 87 | Астрахань-Промысловка | 98 | + | 17, 0 | 17, 0 | Комфорт и безопасность | |
| 88 | Астрахань-Хошеутово | 78 | + | 17, 0 | 17, 0 | Комфорт и безопасность | |
| 89 | Астрахань-Бакланье | 51 | + | 17, 0 | 17, 0 | Комфорт и безопасность | |
| 90 | Астрахань-Новокучергановка | 25 | + | 17, 0 | 17, 0 | Комфорт и безопасность | |
| 91 | Астрахань-Началово | 23 | + | 17, 0 | 17, 0 | Комфорт и безопасность | |
| 92 | Астрахань - Ильинка - Красные Баррикады | 32 | + | 17, 0 | 17, 0 | Комфорт и безопасность | |
| 93 | Астрахань - поселок Кирпичного завода № 1 | 15 | + | 17, 0 | 17, 0 | Комфорт и безопасность | |
| 94 | Капустин Яр- ЗАТО «Знаменск» | 7 | - | 17, 0 | 17, 0 | Комфорт и безопасность | |
| 95 | Капустин Яр-ЗАТО «Знаменск» | 6 | - | 17, 0 | 17, 0 | Комфорт и безопасность | |
| 96 | Астрахань – Черемуха | 44,9 | + | 17, 0 | 17, 0 | Комфорт и безопасность | |
| 97 | Астрахань – Мирный | 15 | + | 17, 0 | 17, 0 | Комфорт и безопасность | |
| 98 | Разночиновка – Солянка | 55,3 | - | 17, 0 | 17, 0 | Комфорт и безопасность | |
| 99 | пл. Октябрьская – Городское кладбище № 4 | 17 | - | 17, 0 | 17, 0 | Комфорт и безопасность | |
| Водный транспорт | | | | | | | |
| 1 | 17-я Пристань – село Яманцуг | 21 | + | | 50, 0 | Комфорт и безопасность | 1 |
| 2 | 17-я Пристань – Пионерлагеря | 19 | + | | 50, 0 | Комфорт и безопасность | 2 |

Требования к региональному заказу 2019 год

| № п/приме-ча-п | Сообщение | Объём заказа | | Уровень тарифа за зону | | Расчет стоимости регионального заказа | | | общая стоимость регионального транспортного заказа, млн руб. |
|---|---|---|---|---|---|---|---|---|---|
| | | ме-сто-км | размеры движения, пар поездов или рейсов в сутки (туда-об-ратно) | эконо-мически обосно-ванный, руб./10 пасс.-км | Установлен-ный в рамках регионального заказа для населения, руб./ 10 пасс.- км | средний эко-номически обоснован-ный уровень тарифа, руб./10 пасс.-км | средний установ-ленный в рамках регио-нального заказа для населения | пасс.-км | |
| 1 | Остановочные пункты Кутум-ГПЗ-Кутум | 57 | 1 | 23,20 | 19,21 | 0,00 | 0,00 | 19359623 | 0,00 |
| 2 | Остановочные пункты Астрахань-2-Кутум-Астрахань-2 | 11 | 1 | 23,20 | 19,21 | 0,00 | 0,00 | 165334 | 0,00 |
| 3 | Остановочные пункты Кутум-Дельта-Кутум | 37 | 1 | 23,20 | 19,21 | 0,00 | 0,00 | 2097476 | 0,00 |
| 4 | Остановочные пункты Кутум-Аксарайская-2-Кутум | 55 | 2 | 23,20 | 19,21 | 0,00 | 0,00 | 5584780 | 0,00 |
| 5 | Остановочные пункты Астрахань-1-Астрахань-2- Астрахань-1 | 5 | 1 | 23,20 | 19,21 | 0,00 | 0,00 | 75000 | 0,00 |
| 6 | Остановочные пункты Астрахань-1-Харабалинская | 142 | 1 | 23,20 | 19,21 | 0,00 | 0,00 | 14815 | 0,00 |
| 7 | Остановочные пункты Харабалинская - Астрахань-1 | 142 | 1 | 23,20 | 19,21 | 0,00 | 0,00 | 23167 | 0,00 |
| 8 | Остановочные пункты Олейниково-Астрахань-2 | 143 | 1 | 23,20 | 19,21 | 0,00 | 0,00 | 653903 | 0,00 |
| 9 | Остановочные пункты Астрахань-2-Олейниково | 143 | 1 | 23,20 | 19,21 | 0,00 | 0,00 | 695902 | 0,00 |
| | Итого | | | | | | | 28700000 | |

*В экспериментальном режиме введены новые пригородные железнодорожные маршруты Астрахань-1- Астрахань-2 (с октября 2018 года) Астрахань-1- Харабалинская - Астрахань-1 (с 16 ноября 2018 года), курсирование которых в 2018 году осуществлялось на безвозмездной основе, за счет прибыли АО «Волгоградтранспригород».

По результатам мониторинга в 2019 году по курсированию экспериментального рейса Астрахань-1- Харабалинская - Астрахань-1 в течение января 2019 года установлен низкий пассажиропоток, который составил 153 человека, вместо предварительного планового, по расчетам АО «Волгоградтранспригород» - 1192 человека в месяц в 2019 году.

Проведя анализ средней дальности поездки пассажиров по маршруту Астрахань-1- Харабалинская, которая составила около 70 км, при фактической дальности поездки - 142 км, установлено, что основной пассажиропоток по маршруту распределится по остановочным пунктам Досанг, Аксарайская, Сероглазово, которые входят в другие пригородные железнодорожные маршруты. До ст. Харабалинская едут

единицы пассажиров. В период курсирования пригородного поезда с ноября 2018 - январь 2019 года перевезено - 632 человека, что в 5,5 раза ниже прогнозируемых объемов «Волгоградтранспригород».

Таким образом, рейс Астрахань-Харабалинская стал невостребованным у населения Астраханской области и мог привести к значительным убыткам из бюджета Астраханской области, в связи с чем принято решение о его закрытии. Поезд ходил с 16.11.2019 по 25.02.2019.

По маршруту Астрахань-Харабалинская организована работа автомобильным транспортом, который осуществляет перевозку пассажиров 13 автобусами малого класса. Стоимость проезда 250 рублей. Время в пути по расписанию - 3 часа, интервал движения между автобусами – 1 час, время работы с 06:00 до 18:00 ежедневно

Требования к параметрам регионального заказа на 2020 год

| № п/п | Сообщение | Объём заказа | | Уровень тарифа за зону | | Расчет стоимости регионального заказа | | | общая стоимость регионального транспортного заказа, млн руб. |
|---|---|---|---|---|---|---|---|---|---|
| | | ме-сто км | размеры движения, пар поездов или рейсов в сутки (туда-обратно) | экономически обоснованный, руб./ 1 пасс.-км | установленный в рамках регионального заказа для населения, руб./10 пасс.-км | средний экономически обоснованный уровень тарифа, руб./10 пасс.-км | средний установленный в рамках регионального заказа для населения | пасс.-км | |
| 1 | Остановочные пункты Кутум-ГПЗ-Кутум | 57 | 1 | 2,87 | 19,94 | 0,00 | 0,00 | 20457949 | |
| 2 | Остановочные пункты Астрахань-2-Кутум-Астрахань-2 | 11 | 1 | 2,87 | 19,94 | 0,00 | 0,00 | 185850 | |
| 3 | Остановочные пункты Кутум-Дельта-Кутум | 37 | 1 | 2,87 | 19,94 | 0,00 | 0,00 | 1191377 | |
| 4 | Остановочные пункты Кутум-Аксарайская-2-Кутум | 55 | 2 | 2,87 | 19,94 | 0,00 | 0,00 | 4533019 | |
| 5 | Остановочные пункты Астрахань-1-Астрахань-2- Астрахань-1 | 5 | 1 | 2,87 | 19,94 | 0,00 | 0,00 | 75000 | |
| 6 | Остановочные пункты Олейниково-Астрахань-2 | 143 | 1 | 2,87 | 19,94 | 0,00 | 0,00 | 983903 | |
| 7 | Остановочные пункты Астрахань-2-Олейниково | 143 | 1 | 2,87 | 19,94 | 0,00 | 0,00 | 695902 | |
| | ИТОГО | | | | | | | 27793000 | 3,6 |

Требования к параметрам регионального заказа на 2025 год

| № п/п | Сообщение | Объём заказа | | Уровень тарифа за зону | | Расчет стоимости регионального заказа | | | общая стоимость регионального транспортного заказа, млн руб. |
|---|---|---|---|---|---|---|---|---|---|
| | | ме-сто-км | размеры движения, пар поездов или рейсов в сутки (туда-обратно) | экономически обоснованный, руб./ 1 пасс.-км | установленный в рамках регионального заказа для населения, руб./10 пасс.- км | средний экономически обоснованный уровень тарифа, руб./10 пасс.-км | средний установленный в рамках регионального заказа для населения | пасс.-км | |
| 1 | Остановочные пункты Кутум-ГПЗ-Кутум | 57 | 1 | 3,5 | 24,17 | 0,00 | 0,00 | 18 409 655 | |
| 2 | Остановочные пункты Астрахань-2-Кутум-Астрахань-2 | 11 | 1 | 3,5 | 24,17 | 0,00 | 0,00 | 241747 | |
| 3 | Остановочные пункты Кутум-Дельта-Кутум | 37 | 1 | 3,5 | 24,17 | 0,00 | 0,00 | 1191377 | |
| 4 | Остановочные пункты Кутум-Аксарайская-2-Кутум | 55 | 2 | 3,5 | 24,17 | 0,00 | 0,00 | 5606104 | |
| 5 | Остановочные пункты Астрахань-1-Астрахань-2-Астрахань-1 | 5 | 1 | 3,5 | 24,17 | 0,00 | 0,00 | 75000 | |
| 6 | Остановочные пункты Олейниково-Астрахань-2 | 143 | 1 | 3,5 | 24,17 | 0,00 | 0,00 | 670903 | |
| 7 | Остановочные пункты Астрахань-2- Олейниково | 143 | 1 | 3,5 | 24,17 | 0,00 | 0,00 | 711110 | |
| | ИТОГО | | | | | | | 26905896 | 11,7 |

Требования к параметрам регионального заказа на 2030 год

| № п/п | Сообщение | Объём заказа | | Уровень тарифа за зону | | Расчет стоимости регионального заказа | | | Общая стоимость регионального транспортного заказа, млн. руб. |
|---|---|---|---|---|---|---|---|---|---|
| | | ме-сто-км | размеры движения, пар поездов или рейсов в сутки (туда-обратно) | Экономически обосно-ванный, руб./1 пасс- км | Установленный в рамках регионального заказа для населения, руб./10 пасс- км | Средний экономически обосно-ванный уровень тарифа**, руб./10 пасс-км | Средний установленный в рамках регионального заказа для населения** | Пасс-км | |
| 1 | Остановочные пункты Кутум-ГПЗ-Кутум | 57 | 1 | 4,91 | 29,26 | 0,00 | 0,00 | 18409655 | |
| 2 | Остановочные пункты Астрахань-2-Кутум-Астрахань-2 | 11 | 1 | 4,91 | 29,26 | 0,00 | 0,00 | 241747 | |
| 3 | Остановочные пункты Кутум-Дельта-Кутум | 37 | 1 | 4,91 | 29,26 | 0,00 | 0,00 | 1191377 | |
| 4 | Остановочные пункты Кутум-Аксарайская-2-Кутум | 55 | 2 | 4,91 | 29,26 | 0,00 | 0,00 | 5606104 | |
| 5 | Астрахань-1- Астрахань-2- Астрахань-1 | 5 | 1 | 4,91 | 29,26 | 0,00 | 0,00 | 75000 | |
| 6 | Олейниково-Астрахань-2 | 143 | 1 | 4,91 | 29,26 | 0,00 | 0,00 | 670903 | |
| 7 | Остановочные пункты: Астрахань-2-Олейниково | 143 | 1 | 4,91 | 29,26 | 0,00 | 0,00 | 711110 | |
| | ИТОГО | | | | | | | 26905896 | 32,3 |

# МИНИСТЕРСТВО СЕЛЬСКОГО ХОЗЯЙСТВА И РЫБНОЙ ПРОМЫШЛЕННОСТИ АСТРАХАНСКОЙ ОБЛАСТИ

## ПОСТАНОВЛЕНИЕ

**16.12.2019 №29**

### О ВНЕСЕНИИ ИЗМЕНЕНИЙ В ПОСТАНОВЛЕНИЕ МИНИСТЕРСТВА СЕЛЬСКОГО ХОЗЯЙСТВА И РЫБНОЙ ПРОМЫШЛЕННОСТИ АСТРАХАНСКОЙ ОБЛАСТИ от 23.10.2018 № 25

Во исполнение постановления Правительства Астраханской области от 03.09.2018 № 361-П «О Порядке предоставления субсидий на приобретение технологического оборудования для переработки сырья из водных биологических ресурсов и объектов аквакультуры» министерство сельского хозяйства и рыбной промышленности Астраханской области

ПОСТАНОВЛЯЕТ:

1. Внести в постановление министерства сельского хозяйства и рыбной промышленности Астраханской области от 23.10.2018 № 25 «О реализации постановления Правительства Астраханской области от 03.09.2018 № 361-П» следующие изменения:

в подпункте 1.2 пункта 1 перечня документов, представляемых для участия в конкурсном отборе заявителей в целях предоставления субсидий на приобретение технологического оборудования для переработки сырья из водных биологических ресурсов и объектов аквакультуры, утвержденного постановлением:

- абзац седьмой изложить в новой редакции

«- выписку из Единого государственного реестра недвижимости, подтверждающую право собственности или долгосрочной (на срок свыше 3 лет) аренды на рыбоводные пруды и (или) копию договора пользования рыбоводным участком (участками) (для заявителей, основным или дополнительными видами деятельности которых является пресноводное и (или) морское рыболовство);»;

- абзац двенадцатый признать утратившим силу;

- в абзаце четырнадцатом слова «в абзацах втором - восьмом настоящего подпункта, а также документы, указанные в абзацах десятом, одиннадцатом, тринадцатом настоящего подпункта, или документы, указанные в абзаце двенадцатом настоящего подпункта, или документы, указанные в абзацах десятом-тринадцатом» заменить словами «в абзацах втором – шестом, восьмом настоящего подпункта, а также документы, указанные в абзацах десятом, одиннадцатом, тринадцатом настоящего подпункта, или документы, указанные в абзаце седьмом настоящего подпункта, или документы, указанные в абзацах седьмом, десятом, одиннадцатом, тринадцатом».

2. Постановление вступает в силу со дня его официального опубликования и распространяется на правоотношения, возникшие с 24.10.2019.

***Министр сельского хозяйства и рыбной промышленности Астраханской области Р.Ю. ПАШАЕВ***

---

Первоначальный текст документа опубликован на официальном интернет-портале правовой информации органов государственной власти Астраханской области pravo-astrobl.ru 17.12.2019.

# ПОСТАНОВЛЕНИЕ
## Правительства Астраханской области

**10.12.2019 №491-П**

### О ВНЕСЕНИИ ИЗМЕНЕНИЙ В ПОСТАНОВЛЕНИЕ ПРАВИТЕЛЬСТВА АСТРАХАНСКОЙ ОБЛАСТИ от 31.03.2005 № 37-П

В соответствии с Законом Российской Федерации от 14.05.93 № 4979-1 «О ветеринарии», Законом Астраханской области от 05.06.2009 № 42/2009-ОЗ «О Правительстве Астраханской области» Правительство Астраханской области

ПОСТАНОВЛЯЕТ:

1. Внести в постановление Правительства Астраханской области от 31.03.2005 № 37-П «О службе ветеринарии Астраханской области» следующие изменения:

в Положении о службе ветеринарии Астраханской области, утвержденном постановлением:

- пункт 1.1 раздела 1 изложить в новой редакции:

«1.1. Служба ветеринарии Астраханской области (далее - служба) является исполнительным органом государственной власти Астраханской области, осуществляющим контроль и надзор в сфере ветеринарии, проведение мероприятий по предупреждению и ликвидации заразных и иных болезней животных, а также уполномоченным в области обращения с животными.»;

- в пункте 2.1 раздела 2:

абзац пятый подпункта 2.1.4 признать утратившим силу;

подпункт 2.1.5 изложить в новой редакции:

«2.1.5. Разрабатывает региональный план мониторинга качества и бе-зопасности пищевых продуктов животного происхождения и осуществляет контроль за его исполнением.»;

дополнить подпунктами 2.1.9, 2.1.10 следующего содержания:

«2.1.9. Обеспечивает безопасность пищевых продуктов животного происхождения в ветеринарном отношении.

2.1.10. Осуществляет полномочия, отнесенные Федеральным законом от 27.12.2018 № 498-ФЗ «Об ответственном обращении с животными и о внесении изменений в отдельные законодательные акты Российской Федерации» к полномочиям органов государственной власти субъектов Российской Федерации, за исключением полномочий, осуществление которых законодательством Российской Федерации и Астраханской области отнесено к полномочиям иных органов государственной власти Астраханской области.»;

подпункты 2.1.9 – 2.1.23 считать соответственно подпунктами 2.1.11 – 2.1.25;

дополнить подпунктом 2.1.26 следующего содержания:

«2.1.26. Осуществляет иные полномочия в соответствии с федеральным законодательством и законодательством Астраханской области.»;

- в абзаце седьмом пункта 3.4 раздела 3 слова «структуру и» исключить.

2. Постановление вступает в силу со дня его официального опубликования.

***Губернатор Астраханской области И.Ю. БАБУШКИН***

# СЛУЖБА БЕЗОПАСНОСТИ И ПРОТИВОДЕЙСТВИЯ КОРРУПЦИИ АСТРАХАНСКОЙ ОБЛАСТИ

## ПРИКАЗ

**11.12.2019 №95**

### ОБ УТВЕРЖДЕНИИ ВЕДОМСТВЕННОЙ ЦЕЛЕВОЙ ПРОГРАММЫ «ОБЕСПЕЧЕНИЕ БЕЗОПАСНОСТИ И ПРОТИВОДЕЙСТВИЕ КОРРУПЦИИ В АСТРАХАНСКОЙ ОБЛАСТИ»

В соответствии с постановлением Правительства Астраханской области от 18.04.2008 № 169-П «О разработке, утверждении и реализации ведомственных целевых программ», распоряжением Правительства Астраханской области от 26.10.2018 № 570-Пр «О целях, задачах и показателях деятельности исполнительных органов государственной власти Астраханской области»

ПРИКАЗЫВАЮ:

1. Утвердить ведомственную целевую программу «Обеспечение безопасности и противодействие коррупции в Астраханской области» (далее - Программа).

2. Установить должностных лиц службы безопасности и противодействия коррупции Астраханской области (далее - служба) ответственных за реализацию Программы:

- Гончаров А.Г., начальник отдела охраны службы, задача «Организация обеспечения безопасности охраняемых лиц и предотвращение несанкционированного доступа на охраняемые объекты»;

- Худалиева И.Г., начальник отдела экономической безопасности службы, задача «Обеспечение экономической безопасности исполнительных органов государственной власти Астраханской области»;

- Алешин В.И., начальник отдела защиты информации службы, задача «Обеспечение анализа состояния защиты информации ограниченного доступа, не содержащей сведений, составляющих государственную тайну, персональных данных, а также состояния информационной безопасности в информационно-телекоммуникационных сетях исполнительных органов государственной власти Астраханской области»;

- Трусов Д.А., начальник антикоррупционного отдела службы, задача «Осуществление контроля и защиты в сфере антикоррупционной деятельности и профилактики коррупционных и иных правонарушений».

3. Отделу экономической безопасности службы (Худалиева И.Г.):

- не позднее 3 рабочих дней со дня подписания направить настоящий приказ в министерство промышленности, транспорта и природных ресурсов Астраханской области (Афанасьев Д.А.) для официального опубликования;

- направить утверждённую Программу в министерство финансов Астраханской области и министерство экономического развития Астраханской области.

4. Сотруднику службы безопасности отдела защиты информации службы (Морозов И.Е.) в десятидневный срок разместить текст утвержденной Программы на официальном сайте службы безопасности и противодействия коррупции Астраханской области.

5. Настоящий приказ вступает в силу со дня его подписания.

***Первый заместитель руководителя службы А.С. ТИМОФЕЕВ***

УТВЕРЖДЕНА приказом службы безопасности и противодействия коррупции Астраханской области от 11.12.2019 № 95

Ведомственная целевая программа «Обеспечение безопасности и противодействие коррупции в Астраханской области»

Паспорт ведомственной целевой программы

Наименование субъекта бюджетного планирования:

Служба безопасности и противодействия коррупции Астраханской области

Наименование ведомственной целевой программы:

Обеспечение безопасности и противодействие коррупции в Астраханской области

Должностное лицо, утвердившее ведомственную целевую программу, дата утверждения, дата и номер соответствующего распорядительного акта:

Первый заместитель руководителя службы безопасности и противодействия коррупции Астраханской области, приказ службы безопасности и противодействия коррупции Астраханской области от 11.12.2019 № 95

Обоснование разработки ведомственной целевой программы:

Бюджетный кодекс Российской Федерации, постановление Правительства Астраханской области от 18.04.2008 № 169-П «О разработке, утверждении и реализации ведомственных целевых программ», постановление Правительства Астраханской области от 22.10.2014 № 469-П «О службе безопасности и противодействия коррупции Астраханской области», распоряжение Правительства Астраханской области от 26.10.2018 № 570-Пр «О целях, задачах и показателях деятельности исполнительных органов государственной власти Астраханской области».

Соответствие ведомственной целевой программы задачам социально-экономического развития Астраханской области и распоряжению Правительства Астраханской области от 26.10.2018 № 570-Пр «О целях, задачах и показателях деятельности исполнительных органов государственной власти Астраханской области»:

Разработанная ведомственная целевая программа соответствует распоряжению Правительства Астраханской области от 26.10.2018 № 570-Пр «О целях, задачах и показателях деятельности исполнительных органов государственной власти Астраханской области».

Цели и задачи ведомственной целевой программы:

Цель 1. Осуществление функций контроля и защиты в сфере охраны, экономической безопасности, антикоррупционной деятельности и профилактики коррупционных и иных правонарушений и информационной защиты.

Задача 1. Обеспечение выполнения функций контроля и защиты в сфере охраны, экономической безопасности, антикоррупционной деятельности и профилактики коррупционных и иных правонарушений и информационной защиты.

Задача 2. Организация обеспечения безопасности охраняемых лиц и предотвращение несанкционированного доступа на охраняемые объекты.

Задача 3. Обеспечение экономической безопасности исполнительных органов государственной власти Астраханской области.

Задача 4. Обеспечение анализа состояния защиты информации ограниченного доступа, не содержащей сведений, составляющих государственную тайну, персональных данных, а также состояния информационной безопасности в информационно-телекоммуникационных сетях исполнительных органов государственной власти Астраханской области.

Задача 5. Осуществление контроля и защиты в сфере антикоррупционной деятельности и профилактики коррупционных и иных правонарушений.

Целевые индикаторы и показатели ведомственной целевой программы

В качестве целевых индикаторов и показателей используется:

1. Уровень выполнения комплекса мероприятий по обеспечению функций контроля и защиты в сфере охраны, экономической безопасности, антикоррупционной деятельности и профилактики коррупционных и иных правонарушений и информационной защиты.

2. Уровень выполнения функций контроля и защиты в сфере охраны, экономической безопасности, антикоррупционной деятельности и профилактики коррупционных и иных правонарушений и информационной защиты.

3. Уровень выполнения комплекса мероприятий по обеспечению безопасности охраняемых лиц и предотвращению несанкционированного доступа на охраняемые объекты от запланированного на год.

4. Уровень выполнения комплекса мероприятий по обеспечению экономической безопасности от запланированного на год.

5. Уровень выполнения комплекса мероприятий по обеспечению контроля защиты информации ограниченного доступа, не содержащей сведений, составляющих государственную тайну, персональных данных и обеспечения информационной безопасности в информационно-телекоммуникационных сетях от запланированного на год.

6. Уровень выполнения комплекса мероприятий по противодействию коррупции от запланированного на год.

Ожидаемые результаты ведомственной целевой программы

В ходе реализации ведомственной целевой программы планируется обеспечить выполнение комплекса мероприятий по осуществлению функций контроля и защиты в сфере охраны, экономической безопасности, антикоррупционной деятельности, сохранности информации ограниченного доступа, анализа выполнения требований информационной безопасности путём:

- обеспечения экономической безопасности исполнительных органов государственной власти Астраханской области;

- осуществления контроля и защиты в сфере антикоррупционной деятельности и профилактики коррупционных и иных правонарушений;

- обеспечения анализа состояния защиты информации ограниченного доступа, не содержащей сведений, составляющих государственную тайну, персональных данных, а также состояния информационной безопасности в информационно-телекоммуникационных сетях исполнительных органов государственной власти Астраханской области;

- организации обеспечения безопасности охраняемых лиц и предотвращения несанкционированного доступа на охраняемые объекты.

Содержание и сроки выполнения основных мероприятий ведомственной целевой программы

Основные программные мероприятия направлены на повышение эффективности деятельности службы безопасности и противодействия коррупции Астраханской области по решению вопросов обеспечения экономической безопасности в сфере реализации инвестиционных проектов, реализуемых на территории Астраханской области, наиболее эффективному проведению мероприятий в сфере антикоррупционной деятельности в Астраханской области, планомерного и целенаправленного осуществления анализа состояния защиты информации ограниченного доступа, не содержащей сведений, составляющих государственную тайну, персональных данных и обеспечения информационной безопасности в информационно-телекоммуникационных сетях исполнительных органов государственной власти Астраханской области, а также обеспечения безопасности охраняемых лиц и предотвращения несанкционированного доступа на охраняемые объекты.

Сроки выполнения основных мероприятий рассчитаны на 2020-2022 годы.

Объемы финансирования ведомственной целевой программы:

2020 год – 27 271,7 тыс. руб.

2021 год – 27 271,7 тыс. руб.

2022 год – 27 271,7 тыс. руб.

Предварительная оценка эффективности выполнения ведомственной целевой программы

Эффективность реализации ведомственной целевой программы определяется на основе выполнения планируемых значений промежуточных показателей по результатам реализации мероприятий.

В результате реализации ведомственной целевой программы будут созданы условия для комплексного и эффективного решения вопросов обеспечения экономической безопасности в сфере реализации инвестиционных проектов, реализуемых на территории Астраханской области, наиболее эффективного проведения мероприятий в сфере антикоррупционной деятельности и профилактики коррупционных и иных правонарушений в Астраханской области, обеспечения анализа состояния защиты информации ограниченного доступа, не содержащей сведений, составляющих государственную тайну, персональных данных, а также состояния информационной безопасности в информационно-телекоммуникационных сетях исполнительных органов государственной власти Астраханской области, обеспечения безопасности охраняемых лиц и предотвращения несанкционированного доступа на охраняемые объекты.

Ожидаемые результаты реализации ведомственной целевой программы и индикаторы, измеряемые количественными показателями

Реализация ведомственной целевой программы позволит:

- обеспечить на уровне 100% выполнение комплекса мероприятий по обеспечению функций контроля и защиты в сфере охраны, экономической безопасности, антикоррупционной деятельности и профилактики коррупционных и иных правонарушений и информационной защиты;

- сохранить 100% уровень выполнения функций контроля и защиты в сфере охраны, экономической безопасности, антикоррупционной деятельности и профилактики коррупционных и иных правонарушений и информационной защиты;

- обеспечить материально-техническое обеспечение осуществления функций контроля и защиты в сфере охраны, экономической безопасности, антикоррупционной деятельности и профилактики коррупционных и иных правонарушений и информационной защиты на уровне 100 %;

- сохранить на уровне 100 % выполнение комплекса мероприятий по обеспечению безопасности охраняемых лиц и предотвращению несанкционированного доступа на охраняемые объекты от запланированного на год;

- обеспечить на уровне 100% выполнение комплекса мероприятий по обеспечению безопасности охраняемых лиц;

- обеспечить 100% уровень выполнения комплекса мероприятий по предотвращению несанкционированного доступа на охраняемые объекты;

- обеспечить на уровне 100% выполнение комплекса мероприятий по обеспечению экономической безопасности;

- сохранить на уровне 100 % удельный вес инвестиционных проектов, рассмотренных на заседаниях рабочих групп в рамках мониторинга, от общего числа инвестиционных проектов, получивших господдержку;

- обеспечить проведение на уровне 100 % экспертизы инвестиционных проектов, от общего количества поступивших инвестиционных проектов;

- обеспечить на уровне 100% выполнение комплекса мероприятий по обеспечению контроля защиты информации ограниченного доступа, не содержащей сведений, составляющих государственную тайну, персональных данных и обеспечения информационной безопасности в информационно-телекоммуникационных сетях;

- обеспечить удельный вес исполнительных органов государственной власти Астраханской области, охваченных мероприятиями анализа выполнения требований действующего законодательства по защите персональных данных, от запланированных на год на уровне 100 %;

- сохранить удельный вес исполнительных органов государственной власти Астраханской области, охваченных мероприятиями анализа выполнения требований действующего законодательства по защите информации ограниченного доступа, не содержащей сведений, составляющих государственную тайну (кроме персональных данных), на уровне 100 %;

- удельный вес исполнительных органов государственной власти Астраханской области, охваченных мероприятиями анализа выполнения требований по обеспечению информационной безопасности в информационно-телекоммуникационных сетях, обеспечить на уровне 100 %;

- обеспечить на уровне 100% выполнение комплекса мероприятий по противодействию коррупции;

- зарегистрировать 100% справок от числа поступивших в службу и обеспечить 100% проведение проверок от числа поручений о проведении проверок;

- 100% проведение контрольных мероприятий от общего числа запланированных.

Иерархический перечень и характеристика целей, задач, мероприятий, индикаторов (показателей) и результатов ВЦП «Обеспечение безопасности и противодействие коррупции в Астраханской области»

Иерархический перечень и характеристика целей, задач, мероприятий, индикаторов (показателей) и результатов ВЦП «Обеспечение безопасности и противодействие коррупции в Астраханской области» представлен в таблице 1.

Обоснование запланированных сумм расходов на реализацию ВЦП «Обеспечение безопасности и противодействие коррупции в Астраханской области»

Обоснование запланированных сумм расходов на реализацию ВЦП «Обеспечение безопасности и противодействие коррупции в Астраханской области» по целевой статье «Переподготовка и повышение квалификации кадров государственных органов Астраханской области в рамках ведомственной целевой программы «Обеспечение безопасности и противодействие коррупции в Астраханской области» представлено в таблице 2.

Таблица 1

Иерархический перечень и характеристика целей, задач, мероприятий, индикаторов (показателей) и результатов ведомственной целевой программы "Обеспечение безопасности и противодействие коррупции в Астраханской области"

| № п/п | Цель, задача, на реализацию которых направлены бюджетные ассигнования, в соответствии с правовым актом Правительства Астраханской области о целях, задачах и показателях деятельности исполнительных органов государственной власти Астраханской области на соответствующий период | Коды классификации | | | Объем бюджетных ассигнований, тыс.руб. | | | Планируемые показатели результатов деятельности | | | | | | | | | |
|---|---|---|---|---|---|---|---|---|---|---|---|---|---|---|---|---|---|
| | | | | | | | | Показатели непосредственного и конечного результатов | Единица измерения | 2018 | 2019 | Планируемые значения (конечный и непосредственный результат) | | | | | |
| | | | | | | | | | | | | 2020 | | 2021 | | 2022 | |
| | | раздел, подраздел | целевая статья | вид расходов | 2020 | 2021 | 2022 | | | | | Всего | в т.ч. на 01.07 | Всего | в т.ч. на 01.07 | Всего | в т.ч. на 01.07 |
| 1 | 2 | 3 | 4 | 5 | 6 | 7 | 8 | 9 | 10 | 11 | 12 | 13 | 14 | 15 | 16 | 17 | 18 |
| 1 | Цель 1. Осуществление функций контроля и защиты в сфере охраны, экономической безопасности, антикоррупционной деятельности и профилактики коррупционных и иных правонарушений и информационной защиты | 0113 | 81 1 00 00010 | 121 | 19188,60 | 19188,60 | 19188,60 | Показатель 1. Уровень выполнения комплекса мероприятий по обеспечению функций контроля и защиты в сфере охраны, экономической безопасности, антикоррупционной деятельности и профилактики коррупционных и иных правонарушений и информационной защиты | % | 100 | 100 | 100 | 100 | 100 | 100 | 100 | 100 |
| | | | | 122 | 250,00 | 250,00 | 250,00 | | | | | | | | | | |
| | | | | 129 | 5774,10 | 5774,10 | 5774,10 | | | | | | | | | | |
| | | | | 244 | 220,00 | 220,00 | 220,00 | | | | | | | | | | |
| | | | | 851 | 55,00 | 55,00 | 55,00 | | | | | | | | | | |
| | | | | 852 | 10,00 | 10,00 | 10,00 | | | | | | | | | | |
| | | | 81 1 00 00120 | 244 | 70,00 | 70,00 | 70,00 | | | | | | | | | | |
| | | | 81 1 00 00140 | 244 | 1634,00 | 1634,00 | 1634,00 | | | | | | | | | | |
| | | 0705 | 81 1 00 80240 | 244 | 70,00 | 70,00 | 70,00 | | | | | | | | | | |
| | Итого по цели 1 | | | | 27271,70 | 27271,70 | 27271,70 | | | | | | | | | | |
| 2 | Задача 1. Обеспечение выполнения функций контроля и защиты в сфере охраны, экономической безопасности, антикоррупционной деятельности и профилактики коррупционных и иных правонарушений и информационной защиты | 0113 | 81 1 00 00010 | 121 | 19188,60 | 19188,60 | 19188,60 | Показатель 2. Уровень выполнения функций контроля и защиты в сфере охраны, экономической безопасности, антикоррупционной деятельности и профилактики коррупционных и иных правонарушений и информационной защиты | % | 100 | 100 | 100 | 100 | 100 | 100 | 100 | 100 |
| | | | | 122 | 250,00 | 250,00 | 250,00 | | | | | | | | | | |
| | | | | 129 | 5774,10 | 5774,10 | 5774,10 | | | | | | | | | | |
| | | | | 244 | 220,00 | 220,00 | 220,00 | | | | | | | | | | |
| | | | | 851 | 55,00 | 55,00 | 55,00 | | | | | | | | | | |
| | | | | 852 | 10,00 | 10,00 | 10,00 | | | | | | | | | | |
| | | | 81 1 00 00120 | 244 | 70,00 | 70,00 | 70,00 | | | | | | | | | | |
| | | | 81 1 00 00140 | 244 | 1634,00 | 1634,00 | 1634,00 | | | | | | | | | | |
| | | 0705 | 81 1 00 80240 | 244 | 70,00 | 70,00 | 70,00 | | | | | | | | | | |
| | Итого по задаче 1 | | | | 27271,70 | 27271,70 | 27271,70 | | | | | | | | | | |
| 3 | Мероприятие 1.1. Материально-техническое обеспечение осуществления функций контроля и защиты в сфере охраны, экономической безопасности, антикоррупционной деятельности и профилактики коррупционных и иных правонарушений и информационной защиты | 0113 | 81 1 00 00010 | 121 | 19188,60 | 19188,60 | 19188,60 | Показатель 3. Уровень материально-технического обеспечения осуществления функций контроля и защиты в сфере охраны, экономической безопасности, антикоррупционной деятельности и профилактики коррупционных и иных правонарушений и информационной защиты | % | 100 | 100 | 100 | 100 | 100 | 100 | 100 | 100 |
| | | | | 122 | 250,00 | 250,00 | 250,00 | | | | | | | | | | |
| | | | | 129 | 5774,10 | 5774,10 | 5774,10 | | | | | | | | | | |
| | | | | 244 | 220,00 | 220,00 | 220,00 | | | | | | | | | | |
| | | | | 851 | 55,00 | 55,00 | 55,00 | | | | | | | | | | |
| | | | | 852 | 10,00 | 10,00 | 10,00 | | | | | | | | | | |
| | | | 81 1 00 00120 | 244 | 70,00 | 70,00 | 70,00 | | | | | | | | | | |
| | | | 81 1 00 00140 | 244 | 1634,00 | 1634,00 | 1634,00 | | | | | | | | | | |
| | | 0705 | 81 1 00 80240 | 244 | 70,00 | 70,00 | 70,00 | | | | | | | | | | |
| | Итого по мероприятию 1.1 | | | | 27271,70 | 27271,70 | 27271,70 | | | | | | | | | | |
| 4 | Задача 2. Организация обеспечения безопасности охраняемых лиц и предотвращение несанкционированного доступа на охраняемые объекты | | | | | | | Показатель 4. Уровень выполнения комплекса мероприятий по обеспечению безопасности охраняемых лиц и предотвращению несанкционированного доступа на охраняемые объекты от запланированного на год | % | 100 | 100 | 100 | 50 | 100 | 50 | 100 | 50 |
| | Итого по задаче 2 | | | | | | | | | | | | | | | | |
| 5 | Мероприятие 2.1. Осуществление комплекса мероприятий по обеспечению безопасности охраняемых лиц Итого по мероприятию 2.1 | | | | | | | Показатель 5. Уровень выполнения комплекса мероприятий по обеспечению безопасности охраняемых лиц от запланированного на год | % | 100 | 100 | 100 | 50 | 100 | 50 | 100 | 50 |
| 6 | Мероприятие 2.2. Осуществление комплекса мероприятий по предотвращению несанкционированного доступа на охраняемые объекты | | | | | | | Показатель 6. Уровень выполнения комплекса мероприятий по предотвращению несанкционированного доступа на охраняемые объекты от запланированного на год | % | 100 | 100 | 100 | 50 | 100 | 50 | 100 | 50 |
| | Итого по мероприятию 2.2 | | | | | | | | | | | | | | | | |
| 7 | Задача 3. Обеспечение экономической безопасности исполнительных органов государственной власти Астраханской области | | | | | | | Показатель 7. Уровень выполнения комплекса мероприятий по обеспечению экономической безопасности от запланированного на год | % | 100 | 100 | 100 | 50 | 100 | 50 | 100 | 50 |
| | Итого по задаче 3 | | | | | | | | | | | | | | | | |
| 8 | Мероприятие 3.1. Мониторинг экономической деятельности организаций, участвующих в инвестиционных проектах, реализуемых на территории Астраханской области | | | | | | | Показатель 8. Удельный вес инвестиционных проектов, рассмотренных на заседаниях рабочих групп в рамках мониторинга, от общего числа инвестиционных проектов, получивших господдержку | % | 100 | 100 | 100 | 100 | 100 | 100 | 100 | 100 |
| | Итого по мероприятию 3.1 | | | | | | | | | | | | | | | | |
| 9 | Мероприятие 3.2. Проведение экспертизы инвестиционных проектов, осуществляемых в рамках государственных программ Астраханской области, а также при оказании государственной поддержки хозяйствующим субъектам независимо от их организационно-правовой формы | | | | | | | Показатель 9. Удельный вес инвестиционных проектов, по которым проведена экспертиза, от общего количества поступивших инвестиционных проектов | % | 100 | 100 | 100 | 100 | 100 | 100 | 100 | 100 |
| | Итого по мероприятию 3.2 | | | | | | | | | | | | | | | | |
| 10 | Задача 4. Обеспечение анализа состояния защиты информации ограниченного доступа, не содержащей сведений, составляющих государственную тайну, персональных данных, а также состояния информационной безопасности в информационно-телекоммуникационных сетях исполнительных органов государственной власти Астраханской области | | | | | | | Показатель 10. Уровень выполнения комплекса мероприятий по обеспечению контроля защиты информации ограниченного доступа, не содержащей сведений, составляющих государственную тайну, персональных данных и обеспечения информационной безопасности в информационно-телекоммуникационных сетях от запланированного на год | % | 100 | 100 | 100 | 50 | 100 | 50 | 100 | 50 |
| | Итого по задаче 4 | | | | | | | | | | | | | | | | |
| 11 | Мероприятие 4.1. Осуществление анализа выполнения исполнительными органами государственной власти Астраханской области требований действующего законодательства по защите персональных данных | | | | | | | Показатель 11. Удельный вес исполнительных органов государственной власти Астраханской области, охваченных мероприятиями анализа выполнения требований действующего законодательства по защите персональных данных, от запланированных на год | % | 100 | 100 | 100 | 50 | 100 | 50 | 100 | 50 |
| | Итого по мероприятию 4.1 | | | | | | | | | | | | | | | | |
| 12 | Мероприятие 4.2. Проведение анализа выполнения исполнительными органами государственной власти Астраханской области требований действующего законодательства по защите информации ограниченного доступа, не содержащей сведений, составляющих государственную тайну (кроме персональных данных) | | | | | | | Показатель 12. Удельный вес исполнительных органов государственной власти Астраханской области, охваченных мероприятиями анализа выполнения требований действующего законодательства по защите информации ограниченного доступа, не содержащей сведений, составляющих государственную тайну (кроме персональных данных), от запланированных на год | % | 100 | 100 | 100 | 50 | 100 | 50 | 100 | 50 |
| | Итого по мероприятию 4.2 | | | | | | | | | | | | | | | | |
| 13 | Мероприятие 4.3. Проведение анализа выполнения исполнительными органами государственной власти Астраханской области требований по обеспечению информационной безопасности в информационно-телекоммуникационных сетях | | | | | | | Показатель 13. Удельный вес исполнительных органов государственной власти Астраханской области, охваченных мероприятиями анализа выполнения требований по обеспечению информационной безопасности в информационно-телекоммуникационных сетях, от запланированных на год | % | 100 | 100 | 100 | 50 | 100 | 50 | 100 | 50 |
| | Итого по мероприятию 4.3 | | | | | | | | | | | | | | | | |
| 14 | Задача 5. Осуществление контроля и защиты в сфере антикоррупционной деятельности и профилактики коррупционных и иных правонарушений | | | | | | | Показатель 14. Уровень выполнения комплекса мероприятий по противодействию коррупции от запланированного на год | % | 100 | 100 | 100 | 50 | 100 | 50 | 100 | 50 |
| | Итого по задаче 5 | | | | | | | | | | | | | | | | |
| 15 | Мероприятие 5.1. Приём, регистрация, проверка достоверности и полноты сведений о доходах, расходах, об имуществе и обязательствах имущественного характера, а также сведений о доходах, расходах, об имуществе и обязательствах имущественного характера своих супруги (супруга) и несовершеннолетних детей. | | | | | | | Показатель 15. Удельный вес зарегистрированных справок от числа поступивших и проведённых проверок от числа поручений о проведении проверок | % | 100 | 100 | 100 | 100 | 100 | 100 | 100 | 100 |
| | Итого по мероприятию 5.1 | | | | | | | | | | | | | | | | |
| 16 | Мероприятие 5.2. Контроль за соблюдением законодательства Российской Федерации о противодействии коррупции в государственных учреждениях Астраханской области и организациях, созданных для выполнения задач, поставленных перед исполнительными органами государственной власти Астраханской обламсти, а также за реализацией в этих учреждениях и организациях мер по профилактике коррупционных правонарушений | | | | | | | Показатель 16. Удельный вес проведенных контрольных мероприятий от общего числа запланированных | % | 100 | 100 | 100 | 0 | 100 | 0 | 100 | 0 |
| | Итого по мероприятию 5.2 | | | | | | | | | | | | | | | | |
| 17 | Итого | | | | 27271,70 | 27271,70 | 27271,70 | | | | | | | | | | |

Таблица 2

Обоснование запланированных сумм расходов на реализацию
ВЦП «Обеспечение безопасности и противодействие коррупции в Астраханской области»

| Наименование мероприятия | Наименование целевой статьи расходов | Сумма, тыс. рублей | | | Всего за 2020-2022 годы | Примечание (обоснование потребности) |
|---|---|---|---|---|---|---|
| | | 2020 год | 2021 год | 2022 год | | |
| Материально-техническое обеспечение осуществления функций контроля и защиты в сфере охраны, экономической безопасности, антикоррупционной деятельности и профилактики коррупционных и иных правонарушений и информационной защиты | 81 1 00 80240 | 70,0 | 70,0 | 70,0 | 210,0 | Расходы на проведение в 2020 году мероприятий, связанных с повышением квалификации работников службы в целях эффективного выполнения функций в рамках осуществляемых полномочий службы по программам: «Воинский учет и бронирование граждан, пребывающих в запасе» - 1 чел., стоимость 22,8 тыс. рублей; противодействие коррупции – 1 чел., стоимость 18,0 тыс. рублей; «Расследование компьютерных инцидентов» - 1 чел., стоимость 29,2 тыс. рублей. |

# СЛУЖБА ПО ТАРИФАМ АСТРАХАНСКОЙ ОБЛАСТИ

## РАСПОРЯЖЕНИЕ

**11.12.2019 №116**

### ОБ УТВЕРЖДЕНИИ ПРОИЗВОДСТВЕННОЙ ПРОГРАММЫ МУП «КАМЫЗЯКСКИЙ ВОДОПРОВОД» МО «КАМЫЗЯКСКИЙ РАЙОН» (ОГРН 1163025054411) В СФЕРЕ ХОЛОДНОГО ВОДОСНАБЖЕНИЯ

В соответствии с Федеральным законом от 07.12.2011 № 416-ФЗ «О водоснабжении и водоотведении», постановлением Правительства Российской Федерации от 29.07.2013 № 641 «Об инвестиционных и производственных программах организаций, осуществляющих деятельность в сфере водоснабжения и водоотведения», постановлением Правительства Астраханской области от 06.04.2005 № 49-П «О службе по тарифам Астраханской области», протоколом заседания коллегии службы по тарифам Астраханской области от 11.12.2019 № 205:

1. Утвердить прилагаемую производственную программу МУП «Камызякский водопровод» МО «Камызякский район» (ОГРН 1163025054411) в сфере холодного водоснабжения (питьевая вода) на 2020-2024 годы.

2. Признать утратившими силу распоряжения службы по тарифам Астраханской области от 14.12.2016 № 211 «Об утверждении производственной программы МУП «Камызякский водопровод» МО «Камызякский район» (ОГРН 1163025054411) в сфере холодного водоснабжения», от 22.11.2017 № 120 «О внесении изменений в распоряжение службы по тарифам Астраханской области от 14.12.2016 № 211», от 19.12.2018 № 133 «О внесении изменений в распоряжение службы по тарифам Астраханской области от 14.12.2016 № 211».

3. Начальнику отдела контроля и регулирования тарифов в сферах водоснабжения, водоотведения и обращения с твердыми коммунальными отходами службы по тарифам Астраханской области:

3.1. В срок не позднее трех рабочих дней со дня подписания направить копию настоящего распоряжения в министерство промышленности, транспорта и природных ресурсов Астраханской области для официального опубликования.

3.2. В течение семи рабочих дней со дня подписания направить копию настоящего распоряжения и копию протокола заседания коллегии службы по тарифам Астраханской области от 11.12.2019 № 205 в МУП «Камызякский водопровод» МО «Камызякский район» (ОГРН 1163025054411).

3.3. В течение семи рабочих дней со дня принятия направить копию настоящего распоряжения и копию протокола заседания коллегии службы по тарифам Астраханской области от 11.12.2019 № 205 в Федеральную антимонопольную службу (в том числе в электронном виде).

3.4. В семидневный срок со дня подписания обеспечить включение распоряжения в справочно-правовые системы «КонсультантПлюс» ООО «РентаСервис» и «Гарант» ООО «Астрахань-Гарант-Сервис».

3.5. В течение пяти календарных дней со дня подписания разместить настоящее распоряжение и протокол заседания коллегии службы по тарифам Астраханской области от 11.12.2019 № 205 на сайте службы по тарифам Астраханской области (http://astrtarif.ru).

4. Распоряжение вступает в силу с 01.01.2020.

***И.о. руководителя***
***О.В. СТЕПАНИЩЕВА***

УТВЕРЖДЕНА
распоряжением службы по
тарифам Астраханской области
от 11.12.2019 № 116

**Производственная программа**
**МУП «Камызякский водопровод» МО «Камызякский район»**
**(ОГРН 1163025054411) в сфере холодного водоснабжения**
**(питьевая вода) на 2020-2024 годы**

**Раздел 1. Паспорт производственной программы**

| | |
|---|---|
| Наименование регулируемой организации, адрес местонахождения | МУП «Камызякский водопровод» МО «Камызякский район» (ОГРН 1163025054411) 416340, Астраханская обл., г. Камызяк, ул. Тараканова, 4 |
| Наименование органа регулирования, адрес местонахождения | Служба по тарифам Астраханской области, 414000, Астраханская область, г. Астрахань, ул. Кирова/ пер. Театральный, 19/4 |
| Период реализации производственной программы | 01.01.2020-31.12.2024 |

**Раздел 2. Планируемый объем подачи холодной воды**

| № п/п | Показатели производственной деятельности | Единицы измерения | Величина показателя | | | | |
|---|---|---|---|---|---|---|---|
| | | | 2020 год | 2021 год | 2022 год | 2023 год | 2024 год |
| 1 | 2 | 3 | 4 | 5 | 6 | 7 | 8 |
| 1 | Объем выработки воды | тыс. куб. м | 1220,57 | 1220,57 | 1220,57 | 1220,57 | 1220,57 |
| 2 | Объем воды, используемой на собственные нужды | тыс. куб. м | 100,76 | 100,76 | 100,76 | 100,76 | 100,76 |
| 3 | Объем пропущенной воды через очистные сооружения | тыс. куб. м | 1220,57 | 1220,57 | 1220,57 | 1220,57 | 1220,57 |
| 4 | Объем отпуска в сеть | тыс. куб. м | 1119,81 | 1119,81 | 1119,81 | 1119,81 | 1119,81 |
| 5 | Объем потерь | тыс. куб. м | 215 | 215 | 215 | 215 | 215 |
| 6 | Уровень потерь к объему отпущенной воды в сеть | % | 19,2 | 19,2 | 19,2 | 19,2 | 19,2 |
| 7 | Объем реализации товаров и услуг, в том числе по потребителям: | тыс. куб. м | 904,81 | 904,81 | 904,81 | 904,81 | 904,81 |
| 7.1 | населению | тыс. куб. м | 636,43 | 636,43 | 636,43 | 636,43 | 636,43 |
| 7.2 | бюджетным потребителям | тыс. куб. м | 154,34 | 154,34 | 154,34 | 154,34 | 154,34 |
| 7.3 | прочим потребителям | тыс. куб. м | 114,04 | 114,04 | 114,04 | 114,04 | 114,04 |

**Раздел 3. Перечень плановых мероприятий по ремонту объектов централизованной системы водоснабжения, мероприятий, направленных на улучшение качества питьевой воды, и график их реализации**

| № п/п | Наименование мероприятий | График реализации | Финансовые потребности на реализацию мероприятий, тыс. руб. |
|---|---|---|---|
| 1 | 2 | 3 | 4 |
| 1 | - | - | - |
| | **Итого** | - | - |

**Раздел 4. Перечень плановых мероприятий по энергосбережению и повышению энергетической эффективности, в том числе снижению потерь воды при транспортировке, и график их реализации**

| № п/п | Наименование мероприятий | График реализации | Финансовые потребности на реализацию мероприятий, тыс. руб. |
|---|---|---|---|
| 1 | 2 | 3 | 4 |
| 1 | - | - | - |
| | **Итого** | - | - |

**Раздел 5. Объем финансовых потребностей, необходимых для реализации производственной программы**

| № п/п | Наименование | Ед. изм. | Финансовые потребности, необходимые для реализации производственной программы |
|---|---|---|---|
| 1 | 2 | 3 | 4 |
| 1 | Объем финансовых потребностей – 2020 год | тыс. руб. | 42513,20 |
| 2 | Объем финансовых потребностей – 2021 год | тыс. руб. | 43599,40 |
| 3 | Объем финансовых потребностей – 2022 год | тыс. руб. | 44807,62 |
| 4 | Объем финансовых потребностей – 2023 год | тыс. руб. | 46059,21 |
| 5 | Объем финансовых потребностей – 2024 год | тыс. руб. | 47328,11 |

**Раздел 6. Плановые значения показателей надежности, качества и энергетической эффективности объектов централизованных систем холодного (питьевого) водоснабжения**

Плановые значения показателей надежности, качества и энергетической эффективности объектов централизованных систем холодного (питьевого) водоснабжения уполномоченным органом (министерством строительства и жилищно-коммунального хозяйства Астраханской области) не утверждены.

**Раздел 7. Расчет эффективности производственной программы**

| № п/п | Наименование показателя | Динамика изменения показателей, % | | | |
|---|---|---|---|---|---|
| | | 2021 год/ 2020 год | 2022 год/ 2021 год | 2023 год/ 2022 год | 2024 год/ 2023 год |
| 1 | 2 | 3 | 4 | 5 | 6 |
| 1 | Расходы на реализацию производственной программы | 102,55 | 102,77 | 102,79 | 102,75 |

**Раздел 8. Отчет об исполнении производственной программы за истекший период регулирования**

**Раздел 8.1. Отчет об обеспечении прогнозируемого объема и качества услуг**

| № п/п | Показатели производственной деятельности | Ед. изм. | Плановая величина показателя за истекший период регулирования | Фактическая величина показателя за истекший период регулирования |
|---|---|---|---|---|
| 1 | 2 | 3 | 4 | 5 |
| 1 | Объем поднятой воды (насосными станциями) | тыс. куб. м | 1211,22 | 1451,22 |
| | в том числе подземной | тыс. куб. м | - | - |
| 2 | Объем покупной воды | тыс. куб. м | - | - |
| 3 | Объем воды, используемой на собственные нужды | тыс. куб. м | 109,64 | 109,52 |
| 4 | Объем, воды пропущенной через очистные сооружения | тыс. куб. м | 1211,22 | 1451,22 |
| 5 | Объем отпуска в сеть | тыс. куб. м | 1101,58 | 1341,70 |
| 6 | Объем потерь | тыс. куб. м | 185,84 | 437,37 |
| 7 | Уровень потерь к объему отпущенной воды в сеть | % | 16,87 | 32,60 |
| 8 | Объем реализации товаров и услуг, в том числе по потребителям: | тыс. куб. м | 915,74 | 904,33 |
| 8.1 | населению | тыс. куб. м | 456,22 | 644,73 |
| 8.2 | бюджетным потребителям | тыс. куб. м | 196,98 | 150,22 |
| 8.3 | прочим потребителям | тыс. куб. м | 262,54 | 109,38 |

**Раздел 8.2. Отчет о мероприятиях по повышению эффективности деятельности**

| № п/п | Наименование мероприятий | Срок реализации мероприятия, лет | Плановые показатели на истекший период регулирования | | | | Фактические показатели за истекший период регулирования | | | | Примечание |
|---|---|---|---|---|---|---|---|---|---|---|---|
| | | | финансовые потребности на реализацию мероприятий, тыс. руб. | ожидаемый эффект | | | финансовые средства, направленные на реализацию мероприятий, тыс. руб. | результат выполнения мероприятий | достигнутый эффект | | |
| | | | | наименование показателя | тыс. руб. | % | | | тыс. руб. | % | |
| 1 | 2 | 3 | 4 | 5 | 6 | 7 | 8 | 9 | 10 | 11 | 12 |
| | - | | - | - | - | - | - | - | - | - | - |
| | Итого | - | - | - | - | - | - | - | - | - | - |

**Раздел 8.3. Отчет о мероприятиях по энергосбережению и повышению энергетической эффективности**

| № п/п | Наименование мероприятий | Срок реализации мероприятия, лет | Плановые показатели на истекший период регулирования | | | | Фактические показатели за истекший период регулирования | | | | Примечание |
|---|---|---|---|---|---|---|---|---|---|---|---|
| | | | финансовые потребности на реализацию мероприятий, тыс. руб. | ожидаемый эффект | | | финансовые средства, направленные на реализацию мероприятий, тыс. руб. | результат выполнения мероприятий | достигнутый эффект | | |
| | | | | наименование показателя | тыс. руб. | % | | | тыс. руб. | % | |
| 1 | 2 | 3 | 4 | 5 | 6 | 7 | 8 | 9 | 10 | 11 | 12 |
| 1 | - | - | - | - | - | - | - | - | - | - | - |
| | **Итого:** | - | - | - | - | x | - | x | - | x | x |

**Раздел 9. Мероприятия, направленные на повышение качества обслуживания абонентов и график их реализации**

| № п/п | Наименование мероприятий | График реализации мероприятий | Финансовые потребности на реализацию мероприятий, тыс. руб. | | | | |
|---|---|---|---|---|---|---|---|
| | | | 2020 год | 2021 год | 2022 год | 2023 год | 2024 год |
| 1 | 2 | 3 | 4 | 5 | 6 | 7 | 8 |
| 1 | - | - | - | - | - | - | - |
| | Итого: | - | - | - | - | - | - |

## ИЗВЕЩЕНИЕ О СОГЛАСОВАНИИ ПРОЕКТА МЕЖЕВАНИЯ

Кадастровым инженером Гайнулиным Р.Г. (№ квалификационного аттестата 30-12-149, с. Красный Яр, улица Советская, 62, poisk_yr@mail.ru, кон. тел. 89275591598) выполнены два проекта межевания по образованию земельного участка путем выдела в счет долей в праве общей собственности, образуемые из земельного участка с кадастровым номером 30:06:000000:206, расположенные по адресу:

1) Астраханская область, Красноярский район, земли ТОО «Дружба». Выделяемый земельный участок расположен по адресу: Астраханская область, Красноярский район, участок «Зубариха», в 2,9 км на северо-запад от с. Забузан, площадью 35,63 га. Заказчиком кадастровых работ является муниципальное образование «Красноярский сельсовет», юридический адрес: Астраханская область, Красноярский район, с. Красный яр, ул. Советская, 1, тел. 8 (851-46) 90-3-74, 8 (851-46) 91-0-48.

2) Астраханская область, Красноярский район, земли ТОО «Дружба». Выделяемый земельный участок расположен по адресу: Астраханская область, Красноярский район, участок «Забузанский -1», в 2,3 км на запад от с. Забузан, площадью 30,54 га. Заказчиком кадастровых работ является муниципальное образование «Красноярский сельсовет», юридический адрес: Астраханская область, Красноярский район, с. Красный яр, ул. Советская, 1, тел. 8 (851-46) 90-3-74, 8 (851-46) 91-0-48.

С проектом межевания земельного участка можно ознакомиться по адресу: Астраханская область, Красноярский район, с, Красный Яр, ул. Советская, 62. Возражения по проекту межевания, размер и местоположения границ земельного участка принимаются в течение 30 дней после опубликования в газете по адресу: Астраханская область, Красноярский район, с. Красный Яр, ул. Советская, 62 и Астраханская область, Красноярский район, с. Красный Яр, ул. Советская, 1.

# СЛУЖБА ПО ТАРИФАМ АСТРАХАНСКОЙ ОБЛАСТИ

## РАСПОРЯЖЕНИЕ

**11.12.2019 №115**

### ОБ УТВЕРЖДЕНИИ ПРОИЗВОДСТВЕННОЙ ПРОГРАММЫ АО «ТЭЦ-СЕВЕРНАЯ» (ОГРН 1023000847924) В СФЕРЕ ХОЛОДНОГО ВОДОСНАБЖЕНИЯ

В соответствии с Федеральным законом от 07.12.2011 № 416-ФЗ «О водоснабжении и водоотведении», постановлением Правительства Российской Федерации от 29.07.2013 № 641 «Об инвестиционных и производственных программах организаций, осуществляющих деятельность в сфере водоснабжения и водоотведения», постановлением Правительства Астраханской области от 06.04.2005 №49-П «О службе по тарифам Астраханской области», протоколом заседания коллегии службы по тарифам Астраханской области от 11.12.2019 № 203:

1. Утвердить прилагаемую производственную программу АО «ТЭЦ-Северная» (ОГРН 1023000847924) в сфере холодного водоснабжения (техническая вода) на 2020 – 2022 годы.

2. Признать утратившим силу распоряжение службы по тарифам Астраханской области от 28.11.2018 № 75 «Об утверждении производственной программы АО «ТЭЦ - Северная» (ОГРН 1023000847924) в сфере холодного водоснабжения».

3. Начальнику отдела контроля и регулирования тарифов в сферах водоснабжения, водоотведения и обращения с твердыми коммунальными отходами службы по тарифам Астраханской области:

3.1. В срок не позднее трех рабочих дней со дня подписания направить копию настоящего распоряжения в министерство промышленности, транспорта и природных ресурсов Астраханской области для официального опубликования.

3.2. В течение семи рабочих дней со дня подписания направить копию настоящего распоряжения и копию протокола заседания коллегии службы по тарифам Астраханской области от 11.12.2019 № 203 в АО «ТЭЦ-Северная» (ОГРН 1023000847924).

3.3. В течение семи рабочих дней со дня принятия направить копию настоящего распоряжения и копию протокола заседания коллегии службы по тарифам Астраханской области от 11.12.2019 № 203 в Федеральную антимонопольную службу (в том числе в электронном виде).

3.4. В семидневный срок со дня принятия обеспечить включение настоящего распоряжения в справочно-правовые системы «Консультант Плюс» ООО «РентаСервис» и «Гарант» ООО «Астрахань-Гарант-Сервис».

3.5. В течение пяти календарных дней со дня подписания разместить настоящее распоряжение и протокол заседания коллегии службы по тарифам Астраханской области от 11.12.2019 № 203 на сайте службы по тарифам Астраханской области (http://astrtarif.ru).

4. Распоряжение вступает в силу с 01.01.2020.

***И.о. руководителя***
***О.В. СТЕПАНИЩЕВА***

УТВЕРЖДЕНА
распоряжением службы по
тарифам Астраханской области
от 11.12.2019 № 115

**Производственная программа**
**АО «ТЭЦ-Северная» (ОГРН 1023000847924) в сфере холодного водоснабжения**
**(техническая вода) на 2020-2022 годы.**

**Раздел 1. Паспорт производственной программы**

| | |
|---|---|
| Наименование регулируемой организации, адрес местонахождения | АО «ТЭЦ-Северная» (ОГРН 1023000847924) 414042, г. Астрахань, ул. Мосина, д. 1 |
| Наименование органа регулирования, адрес местонахождения | Служба по тарифам Астраханской области, 414000, Астраханская область, г. Астрахань, ул. Кирова/ пер. Театральный, 19/4 |
| Период реализации производственной программы | 01.01.2020-31.12.2022 |

**Раздел 2. Планируемый объем подачи холодной воды**

| № п/п | Показатели производственной деятельности | Единицы измерения | Величина показателя | | |
|---|---|---|---|---|---|
| | | | 2020 год | 2021 год | 2022 год |
| 1 | 2 | 3 | 4 | 5 | 6 |
| 1 | Объем выработки воды | тыс. куб. м | 850,42 | 850,42 | 850,42 |
| 2 | Объем покупной воды | тыс. куб. м | | | |
| 3 | Объем воды, используемой на собственные нужды | тыс. куб. м | 44,72 | 44,72 | 44,72 |
| 4 | Объем пропущенной воды через очистные сооружения | тыс. куб. м | | | |
| 5 | Объем отпуска в сеть | тыс. куб. м | 805,70 | 805,70 | 805,70 |
| 6 | Объем потерь | тыс. куб. м | 11,20 | 11,20 | 11,20 |
| 7 | Уровень потерь к объему отпущенной воды в сеть | % | 1,39 | 1,39 | 1,39 |
| 8 | Объем реализации товаров и услуг, в том числе по потребителям: | тыс. куб. м | 794,50 | 794,50 | 794,50 |
| 7.1 | населению | тыс. куб. м | - | - | - |
| 7.2 | бюджетным потребителям | тыс. куб. м | - | - | - |
| 7.3 | прочим потребителям | тыс. куб. м | 794,50 | 794,50 | 794,50 |

**Раздел 3. Перечень плановых мероприятий по ремонту объектов централизованной системы водоснабжения, мероприятий, направленных на улучшение качества технической воды, и график их реализации**

| № п/п | Наименование мероприятий | График реализации | Финансовые потребности на реализацию мероприятий, тыс. руб. |
|---|---|---|---|
| 1 | 2 | 3 | 4 |
| 1 | | | |
| | **Итого** | | |

**Раздел 4. Перечень плановых мероприятий по энергосбережению и повышению энергетической эффективности, в том числе снижению потерь воды при транспортировке, и график их реализации**

| № п/п | Наименование мероприятий | График реализации | Финансовые потребности на реализацию мероприятий, тыс. руб. |
|---|---|---|---|
| 1 | 2 | 3 | 4 |
| 1 | | | |
| | **Итого** | - | |

**Раздел 5. Объем финансовых потребностей, необходимых для реализации производственной программы**

| № п/п | Наименование | Ед. изм. | Финансовые потребности, необходимые для реализации производственной программы |
|---|---|---|---|
| 1 | 2 | 3 | 4 |
| 1 | Объем финансовых потребностей – 2020 год | тыс. руб. | 6407,62 |
| 2 | Объем финансовых потребностей – 2021 год | тыс. руб. | 6642,98 |
| 3 | Объем финансовых потребностей – 2022 год | тыс. руб. | 6909,31 |

**Раздел 6. Плановые значения показателей надежности, качества и энергетической эффективности объектов централизованных систем холодного (технического) водоснабжения***

| № п/п | Наименование показателя | Ед. изм. | Величина показателя на 2020 год | Величина показателя на 2021 год | Величина показателя на 2022 год |
|---|---|---|---|---|---|
| 1 | 2 | 3 | 4 | 5 | 6 |
| 1. | Показатели надежности и бесперебойности водоснабжения: | | | | |
| 1.1. | количество перерывов в подаче воды, зафиксированных в местах исполнения обязательств организацией, осуществляющей холодное водоснабжение, по подаче холодной воды, возникших в результате аварий, повреждений и иных технологических нарушений на объектах централизованной системы холодного водоснабжения, принадлежащих организации, осуществляющей холодное водоснабжение, в расчете на протяженность водопроводной сети в год | (ед./ км). | 0,47 | 0,47 | 0,47 |
| 2. | Показатели эффективности использования ресурсов: | | | | |
| 2.1. | доля потерь воды в централизованных системах водоснабжения при транспортировке в общем объеме воды, поданной в водопроводную сеть; | % | 1,39 | 1,39 | 1,39 |

*Плановые значения показателей надежности, качества и энергетической эффективности объектов централизованных систем водоснабжения утверждены распоряжением министерства строительства и жилищно-коммунального хозяйства Астраханской области от 09.08.2019 № 231 «Об утверждении плановых значений показателей надежности, качества и энергетической эффективности объектов централизованных систем холодного (технического) водоснабжения, эксплуатируемых АО «ТЭЦ-Северная» на 2020-2022 годы».

**Раздел 7. Расчет эффективности производственной программы**

| № п/п | Наименование показателя | Динамика изменения показателей, % | |
|---|---|---|---|
| | | 2021 год/ 2020 год | 2022 год/ 2021 год |
| 1 | 2 | 3 | 4 |
| 1. | Показатели надежности и бесперебойности водоснабжения: | | |
| 1.1. | количество перерывов в подаче воды, зафиксированных в местах исполнения обязательств организацией, осуществляющей холодное водоснабжение, по подаче холодной воды, возникших в результате аварий, повреждений и иных технологических нарушений на объектах централизованной системы холодного водоснабжения, принадлежащих организации, осуществляющей холодное водоснабжение, в расчете на протяженность водопроводной сети в год | 0,47 | 0,47 |
| 2. | Показатели эффективности использования ресурсов: | | |
| 2..1 | доля потерь воды в централизованных системах водоснабжения при транспортировке в общем объеме воды, поданной в водопроводную сеть; | 1,39 | 1,39 |
| 3. | Расходы на реализацию производственной программы | 103,68 | 104,01 |

**Раздел 8. Отчет об исполнении производственной программы за истекший период регулирования**

**Раздел 8.1. Отчет об обеспечении прогнозируемого объема и качества услуг**

| № п/п | Показатели производственной деятельности | Ед. изм. | Плановая величина показателя на истекший период регулирования | Фактическая величина показателя за истекший период регулирования |
|---|---|---|---|---|
| 1 | 2 | 3 | 4 | 5 |
| 1 | Объем поднятой воды (насосными станциями) | тыс. куб. м | 906,95 | 1334,98 |
| | в том числе подземной | тыс. куб. м | - | - |
| 2 | Объем покупной воды | тыс. куб. м | - | - |
| 3 | Объем воды, используемой на собственные нужды | тыс. куб. м | - | 44,72 |
| 4 | Объем, воды пропущенной через очистные сооружения | тыс. куб. м | - | - |
| 5 | Объем отпуска в сеть | тыс. куб. м | 906,95 | 1290,26 |
| 6 | Объем потерь | тыс. куб. м | 11,74 | 495,76 |
| 7 | Уровень потерь к объему отпущенной воды в сеть | % | 1,3 | 38,43 |
| 8 | Объем реализации товаров и услуг, в том числе по потребителям: | тыс. куб. м | 895,21 | 794,50 |
| 8.1 | населению | тыс. куб. м | - | - |
| 8.2 | бюджетным потребителям | тыс. куб. м | - | - |
| 8.3 | прочим потребителям | тыс. куб. м | 895,21 | 794,50 |

**Раздел 8.2. Отчет о мероприятиях по повышению эффективности деятельности**

| № п/п | Наименование мероприятий | Срок реализации мероприятия, лет | Плановые показатели на истекший период регулирования | | | | Фактические показатели за истекший период регулирования | | | | Примечание |
|---|---|---|---|---|---|---|---|---|---|---|---|
| | | | финансовые потребности на реализацию мероприятий, тыс. руб. | ожидаемый эффект | | | финансовые средства, направленные на реализацию мероприятий, тыс. руб. | результат выполнения мероприятий | достигнутый эффект | | |
| | | | | наименование показателя | тыс. руб. | % | | | тыс. руб. | % | |
| 1 | 2 | 3 | 4 | 5 | 6 | 7 | 8 | 9 | 10 | 11 | 12 |
| 1. | - | - | - | - | - | - | - | - | - | - | - |
| 2. | - | - | - | - | - | - | - | - | - | - | - |
| | **Итого** | x | - | x | | x | - | x | | x | x |

**Раздел 8.3. Отчет о мероприятиях по энергосбережению и повышению энергетической эффективности**

| № п/п | Наименование мероприятий | Срок реализации мероприятия, лет | Плановые показатели на истекший период регулирования | | | | Фактические показатели за истекший период регулирования | | | | Примечание |
|---|---|---|---|---|---|---|---|---|---|---|---|
| | | | финансовые потребности на реализацию мероприятий, тыс. руб. | Ожидаемый эффект | | | финансовые средства, направленные на реализацию мероприятий, тыс. руб. | результат выполнения мероприятий | достигнутый эффект | | |
| | | | | наименование показателя | тыс. руб. | % | | | тыс. руб. | % | |
| 1 | 2 | 3 | 4 | 5 | 6 | 7 | 8 | 9 | 10 | 11 | 12 |
| 1 | - | - | - | - | - | - | - | - | - | - | - |
| | Итого | x | - | x | | x | - | x | | x | x |

**Раздел 9. Мероприятия, направленные на повышение качества обслуживания абонентов**

| № п/п | Наименование мероприятий | График реализации мероприятий | Финансовые потребности на реализацию мероприятий, тыс. руб. |
|---|---|---|---|
| 1 | 2 | 3 | 4 |
| 1 | - | - | - |

## ИЗВЕЩЕНИЕ О МЕСТЕ И ПОРЯДКЕ ОЗНАКОМЛЕНИЯ С ПРОЕКТОМ МЕЖЕВАНИЯ ЗЕМЕЛЬНОГО УЧАСТКА,

о согласовании размера и местоположения границ земельного участка, выделяемого в счет земельных долей в праве общей долевой собственности на земельный участок, с кадастровым номером 30:10:030103:92, местоположение: Астраханская область, Харабалинский район, в 6,5 км на юго-восток от с. Кочковатка, ер. Дальний Длинный и ер. Поперечный. Заказчиком кадастровых работ является Елистратов Владимир Михайлович, проживающий по адресу: Астраханская область, Харабалинский район, с. Кочковатка, ул. Гагарина, 37, тел. 89608571003. Проект межевания земельного участка подготовлен кадастровым инженером Лысиковой Наталией Борисовной, № 30-11-142, состоит в СРО «Кадастровые инженеры юга», номер в реестре 006 от 24.08.2016 г., Астраханская область, г. Харабали, ул. Пролетарская, 1, тел. 89171715453, e-mail: kronl_2011@mail.ru. Выделяемый земельный участок расположен: Астраханская область, Харабалинский район, в 6,1 км на юго-восток от с. Кочковатка, между ер. Дальний Длинный и ер. Поперечный, площадью 47,52 га. С проектом межевания земельного участка можно ознакомиться по адресу: Астраханская область, г. Харабали, ул. Октябрьская, 18, каб. 2, тел. 89171715453. Предложения по доработке проекта межевания земельного участка или обоснованные возражения относительно размера и местоположения границ принимаются в течение 30 дней со дня опубликования настоящего извещения по адресу: 416010, Астраханская обл., г. Харабали, ул. Октябрьская, 18, каб. 2, а также в орган кадастрового учета по месту расположения земельного участка по адресу: 414010, Астраханская область, г. Харабали, ул. Кирова, 3.

# СЛУЖБА ПО ТАРИФАМ АСТРАХАНСКОЙ ОБЛАСТИ

## РАСПОРЯЖЕНИЕ

**11.12.2019 №112**

## ОБ УТВЕРЖДЕНИИ ПРОИЗВОДСТВЕННОЙ ПРОГРАММЫ МКУ «ЧИСТОЕ СЕЛО» (ОГРН 1163025061132) В СФЕРЕ ХОЛОДНОГО ВОДОСНАБЖЕНИЯ

В соответствии с Федеральным законом от 07.12.2011 № 416-ФЗ «О водоснабжении и водоотведении», постановлением Правительства Российской Федерации от 29.07.2013 № 641 «Об инвестиционных и производственных программах организаций, осуществляющих деятельность в сфере водоснабжения и водоотведения», постановлением Правительства Астраханской области от 06.04.2005 № 49-П «О службе по тарифам Астраханской области», протоколом заседания коллегии службы по тарифам Астраханской области от 11.12.2019 № 199:

1. Утвердить прилагаемую производственную программу МКУ «Чистое село» (ОГРН 1163025061132) в сфере холодного водоснабжения на 2020 - 2022 годы.

2. Признать утратившим силу распоряжение службы по тарифам Астраханской области от 06.03.2019 № 6 «Об утверждении производственной программы МКУ «Чистое село» (ОГРН 1163025061132) в сфере холодного водоснабжения».

3. Начальнику отдела контроля и регулирования тарифов в сферах водоснабжения, водоотведения и обращения с твердыми коммунальными отходами службы по тарифам Астраханской области:

3.1. В срок не позднее трех рабочих дней со дня подписания направить копию настоящего распоряжения в министерство промышленности, транспорта и природных ресурсов Астраханской области для официального опубликования.

3.2. В течение семи рабочих дней со дня подписания направить копию настоящего распоряжения и копию протокола заседания коллегии службы по тарифам Астраханской области от 11.12.2019 № 199 в МКУ «Чистое село» (ОГРН 1163025061132).

3.3. В течение семи рабочих дней со дня принятия направить копию настоящего распоряжения и копию протокола заседания коллегии службы по тарифам Астраханской области от 11.12.2019 № 199 в Федеральную антимонопольную службу (в том числе в электронном виде).

3.4. В семидневный срок со дня подписания обеспечить включение настоящего распоряжения в справочно-правовые системы «Консультант Плюс» ООО «РентаСервис» и «Гарант» ООО «Астрахань-Гарант-Сервис».

3.5. В течение пяти календарных дней со дня принятия разместить настоящее распоряжение и протокол заседания коллегии службы по тарифам Астраханской области от 11.12.2019 № 199 на сайте службы по тарифам Астраханской области (http://astrtarif.ru) в информационно-телекоммуникационной сети «Интернет».

4. Распоряжение вступает в силу с 01.01.2020.

***И.о. руководителя***
***О.В. СТЕПАНИЩЕВА***

УТВЕРЖДЕНА
распоряжением службы по тарифам Астраханской области от 11.12.2019 № 112

**Производственная программа**
**МКУ «Чистое село» (ОГРН 1163025061132) в сфере холодного водоснабжения на 2020 – 2022 годы**

**Раздел 1. Паспорт производственной программы**

| | |
|---|---|
| Наименование регулируемой организации, адрес местонахождения | МКУ «Чистое село» (ОГРН 1163025061132) 416334, Астраханская обл., Камызякский р-н, с.Самосделка, ул. Советская, д.17 |
| Наименование органа регулирования, адрес местонахождения | Служба по тарифам Астраханской области, 414000, Астраханская область, г. Астрахань, ул. Кирова/ пер. Театральный, 19/4 |
| Период реализации производственной программы | 01.01.2020-31.12.2022 |

**Раздел 2. Планируемый объем подачи холодной воды**

| № п/п | Показатели производственной деятельности | Единицы измерения | Величина показателя | | |
|---|---|---|---|---|---|
| | | | 2020 год | 2021 год | 2022 год |
| 1 | 2 | 3 | 4 | 5 | 6 |
| 1 | Объем выработки воды | тыс. куб. м | 49,46 | 49,46 | 49,46 |
| 2 | Объем воды, используемой на собственные нужды | тыс. куб. м | - | - | - |
| 3 | Объем пропущенной воды через очистные сооружения | тыс. куб. м | - | - | - |
| 4 | Объем отпуска в сеть | тыс. куб. м | 49,46 | 49,46 | 49,46 |
| 5 | Объем потерь | тыс. куб. м | - | - | - |
| 6 | Уровень потерь к объему отпущенной воды в сеть | % | - | - | - |
| 7 | Объем реализации товаров и услуг, в том числе по потребителям: | тыс. куб. м | 49,46 | 49,46 | 49,46 |
| 7.1 | населению | тыс. куб. м | 45,5 | 45,5 | 45,5 |
| 7.2 | бюджетным потребителям | тыс. куб. м | 3,96 | 3,96 | 3,96 |
| 7.3 | прочим потребителям | тыс. куб. м | 0 | 0 | 0 |

**Раздел 3. Перечень плановых мероприятий по ремонту объектов централизованной системы водоснабжения и график их реализации**

| № п/п | Наименование мероприятий | График реализации | Финансовые потребности на реализацию мероприятий, тыс. руб. |
|---|---|---|---|
| 1 | 2 | 3 | 4 |
| 1 | - | - | - |
| | **Итого** | - | - |

**Раздел 4. Перечень плановых мероприятий по энергосбережению и повышению энергетической эффективности, в том числе снижению потерь воды при транспортировке, и график их реализации**

| № п/п | Наименование мероприятий | График реализации | Финансовые потребности на реализацию мероприятий, тыс. руб. |
|---|---|---|---|
| 1 | 2 | 3 | 4 |
| 1 | - | - | - |
| | **Итого** | - | - |

**Раздел 5. Объем финансовых потребностей, необходимых для реализации производственной программы**

| № п/п | Наименование | Ед. изм. | Финансовые потребности, необходимые для реализации производственной программы |
|---|---|---|---|
| 1 | 2 | 3 | 4 |
| 1 | Объем финансовых потребностей – 2020 год | тыс. руб. | 1455,51 |
| 2 | Объем финансовых потребностей – 2021 год | тыс. руб. | 1498,64 |
| 3 | Объем финансовых потребностей – 2022 год | тыс. руб. | 1546,30 |

**Раздел 6. Плановые значения показателей надежности, качества и энергетической эффективности объектов централизованных систем холодного (технического) водоснабжения**

Плановые значения показателей надежности, качества и энергетической эффективности объектов централизованной системы холодного (технического) водоснабжения уполномоченным органом (министерством строительства и жилищно-коммунального хозяйства Астраханской области) не утверждены.

**Раздел 7. Расчет эффективности производственной программы**

| № п/п | Наименование показателя | Динамика изменения показателей, % | |
|---|---|---|---|
| | | 2021 год/ 2020 год | 2022 год/ 2021 год |
| 1 | 2 | 3 | 4 |
| 1. | Расходы на реализацию производственной программы | 102,96 | 103,18 |

**Раздел 8. Отчет об исполнении производственной программы за истекший период регулирования**

Государственное регулирование МКУ «Чистое село» (ОГРН 1163025061132) в сфере холодного водоснабжения (техническая вода) в истекшем периоде регулирования не осуществлялось.

**Раздел 9. Мероприятия, направленные на повышение качества обслуживания абонентов и график их реализации**

| № п/п | Наименование мероприятий | График реализации мероприятий | Финансовые потребности на реализацию мероприятий, тыс. руб. | | |
|---|---|---|---|---|---|
| | | | 2020 год | 2021 год | 2022 год |
| 1 | 2 | 3 | 4 | 5 | 6 |
| 1 | - | - | - | - | - |
| | Итого: | - | - | - | - |

# СЛУЖБА ПО ТАРИФАМ АСТРАХАНСКОЙ ОБЛАСТИ

## ПОСТАНОВЛЕНИЕ

**11.12.2019 №128**

## О ВНЕСЕНИИ ИЗМЕНЕНИЯ В ПОСТАНОВЛЕНИЕ СЛУЖБЫ ПО ТАРИФАМ АСТРАХАНСКОЙ ОБЛАСТИ от 28.11.2018 № 44

В соответствии с Федеральным законом от 07.12.2011 № 416-ФЗ «О водоснабжении и водоотведении», постановлением Правительства Российской Федерации от 13.05.2013 № 406 «О государственном регулировании тарифов в сфере водоснабжения и водоотведения», постановлением Правительства Астраханской области от 06.04.2005 №49-П «О службе по тарифам Астраханской области», протоколом заседания коллегии службы по тарифам Астраханской области от 11.12.2019 № 179 служба по тарифам Астраханской области

ПОСТАНОВЛЯЕТ:

1. Внести в постановление службы по тарифам Астраханской области от 28.11.2018 № 44 «Об установлении ООО «Газпром энерго» (ОГРН 1027739841370) тарифов в сфере холодного водоснабжения и водоотведения» изменение, изложив приложение № 1 к постановлению в новой редакции согласно приложению к настоящему постановлению.

2. Начальнику отдела контроля и регулирования тарифов в сферах водоснабжения, водоотведения и обращения с твердыми коммунальными отходами службы по тарифам Астраханской области:

2.1. В срок не позднее трех рабочих дней со дня подписания направить копию настоящего постановления в министерство промышленности, транспорта и природных ресурсов Астраханской области для официального опубликования.

2.2. В течение семи рабочих дней со дня принятия направить копию настоящего постановления и копию протокола заседания коллегии службы по тарифам Астраханской области от 11.12.2019 № 179 в ООО «Газпром энерго» (ОГРН 1027739841370).

2.3. В течение семи рабочих дней со дня принятия направить копию настоящего постановления и копию протокола заседания коллегии службы по тарифам Астраханской области от 11.12.2019 № 179 в Федеральную антимонопольную службу (в том числе в электронном виде).

2.4. Не позднее семи рабочих дней со дня подписания направить копию настоящего постановления в прокуратуру Астраханской области.

2.5. В семидневный срок после дня первого официального опубликования направить копию настоящего постановления, а также сведения об источниках его официального опубликования в Управление Министерства юстиции Российской Федерации по Астраханской области.

2.6. В семидневный срок со дня принятия обеспечить включение настоящего постановления в справочно-правовые системы «КонсультантПлюс» ООО «РентаСервис» и «Гарант» ООО «Астрахань-Гарант-Сервис».

2.7. В течение пяти календарных дней со дня принятия разместить настоящее постановление и протокол заседания коллегии службы по тарифам Астраханской области от 11.12.2019 № 179 на сайте службы по тарифам Астраханской области (www.astrtarif.ru) в информационно-телекоммуникационной сети «Интернет».

3. Постановление вступает в силу с 01.01.2020.

***И.о. руководителя***
***О.В. СТЕПАНИЩЕВА***

Приложение
к постановлению
службы по тарифам
Астраханской области
от 11.12.2019 № 128

**Тарифы в сфере холодного водоснабжения и водоотведения ООО «Газпром энерго»* (ОГРН 1027739841370)**

| № п/п | Наименование категории потребителей | Величина тарифа (руб./куб. м) | | | | | | | | | |
|---|---|---|---|---|---|---|---|---|---|---|---|
| | | с 01.01.2019 по 30.06.2019 | с 01.07.2019 по 31.12.2019 | с 01.01.2020 по 30.06.2020 | с 01.07.2020 по 31.12.2020 | с 01.01.2021 по 30.06.2021 | с 01.07.2021 по 31.12.2021 | с 01.01.2022 по 30.06.2022 | с 01.07.2022 по 31.12.2022 | с 01.01.2023 по 30.06.2023 | с 01.07.2023 по 31.12.2023 |
| Тариф на питьевую воду по централизованной системе водоснабжения, расположенной на территории Красноярского района Астраханской области | | | | | | | | | | | |
| 1 | Прочие потребители (без учета НДС) | 68,17 | 68,17 | 65,96 | 65,96 | 67,13 | 71,94 | 71,94 | 71,05 | 71,05 | 76,02 |
| Тариф на питьевую воду по централизованной системе водоснабжения, расположенной на территории МО «Замьянский сельсовет» Енотаевского района Астраханской области | | | | | | | | | | | |
| 1 | Прочие потребители (без учета НДС) | 199,07 | 241,61 | 241,61 | 320,04 | 280,23 | 325,25 | 325,25 | 142,84 | 142,84 | 338,93 |
| Тариф на техническую воду по объему потребления абонентами из водопроводной сети В-1.2 по централизованной системе водоснабжения, расположенной на территории Красноярского района Астраханской области | | | | | | | | | | | |
| 1 | Прочие потребители (без учета НДС) | 65,79 | 65,79 | 56,76 | 56,76 | 68,96 | 69,66 | 69,66 | 72,99 | 72,99 | 73,87 |
| Тариф на техническую воду по объему потребления абонентами из водопроводных сетей В- 7.2, В - 8 по централизованной системе водоснабжения, расположенной на территории Красноярского района Астраханской области | | | | | | | | | | | |
| 1 | Прочие потребители (без учета НДС) | 17,03 | 17,03 | 15,61 | 15,61 | 17,83 | 18,01 | 18,01 | 18,85 | 18,85 | 19,07 |
| Тариф на техническую воду по объему потребления абонентом Зензелинское ЛПУМГ ООО «Газпром трансгаз Ставрополь» по централизованной системе водоснабжения, расположенной на территории МО «Замьянский сельсовет» Енотаевского района Астраханской области | | | | | | | | | | | |
| 1 | Прочие потребители (без учета НДС) | 161,80 | 187,78 | 187,78 | 219,63 | 197,54 | 207,91 | 207,91 | 170,96 | 170,96 | 218,90 |
| Тариф на техническую воду по объему потребления абонентами в с. Замьяны по централизованной системе водоснабжения, расположенной на территории МО «Замьянский сельсовет» Енотаевского района Астраханской области | | | | | | | | | | | |
| 1 | Прочие потребители (без учета НДС) | 40,31 | 41,16 | 41,16 | 43,46 | 43,09 | 45,61 | 45,61 | 39,22 | 39,22 | 48,07 |
| 2 | Население (тарифы указываются с учетом НДС)** | 48,37 | 49,39 | 49,39 | 52,15 | 51,71 | 54,73 | 54,73 | 47,06 | 47,06 | 57,68 |
| Тариф на техническую воду по централизованной системе водоснабжения, расположенной на территории МО «Зензелинский сельсовет» Лиманского района Астраханской области | | | | | | | | | | | |
| 1 | Прочие потребители (без учета НДС) | 67,41 | 82,28 | 82,28 | 90,53 | 85,57 | 89,01 | 89,01 | 70,60 | 70,60 | 93,29 |
| Тариф на водоотведение по централизованной системе водоотведения, расположенной на территории Красноярского района Астраханской области | | | | | | | | | | | |
| 1 | Прочие потребители (без учета НДС) | 98,66 | 98,66 | 95,98 | 95,98 | 103,87 | 103,95 | 103,95 | 109,33 | 109,33 | 109,59 |

* Организация применяет общую систему налогообложения.
** Выделяется в целях реализации пункта 6 статьи 168 Налогового кодекса Российской Федерации (часть вторая).

## СЛУЖБА ПО ТАРИФАМ АСТРАХАНСКОЙ ОБЛАСТИ

## РАСПОРЯЖЕНИЕ

**11.12.2019 №119**

### О ВНЕСЕНИИ ИЗМЕНЕНИЙ В РАСПОРЯЖЕНИЕ СЛУЖБЫ ПО ТАРИФАМ АСТРАХАНСКОЙ ОБЛАСТИ от 14.11.2018 № 55

В соответствии с Федеральным законом от 07.12.2011 № 416-ФЗ «О водоснабжении и водоотведении», постановлением Правительства Российской Федерации от 29.07.2013 № 641 «Об инвестиционных и производственных программах организаций, осуществляющих деятельность в сфере водоснабжения и водоотведения», постановлением Правительства Астраханской области от 06.04.2005 № 49-П «О службе по тарифам Астраханской области», протоколом заседания коллегии службы по тарифам Астраханской области от 11.12.2019 № 209

1. Внести в распоряжение службы по тарифам Астраханской области от 14.11.2018 № 55 «Об утверждении производственных программ МРЭКП МО «Село Копановка» (ОГРН 1073024000741) в сфере холодного водоснабжения» следующие изменения:

1.1. В наименовании, пункте 1 распоряжения слова «МРЭКП МО «Село Копановка» (ОГРН 1073024000741)» заменить словами «МУП «Никольское» МО «Никольский сельсовет» (ОГРН 1063024014657)».

1.2. В производственной программе МРЭКП МО «Село Копановка» (ОГРН 1073024000741) в сфере холодного водоснабжения (техническая вода) по централизованной системе холодного водоснабжения, расположенной на территории МО «Село Копановка», на 2019 - 2023 годы, утвержденной распоряжением:

- в наименовании слова «МРЭКП МО «Село Копановка» (ОГРН 1073024000741)» заменить словами «МУП «Никольское» МО «Никольский сельсовет» (ОГРН 1063024014657)»;

- в разделе 1 «Паспорт производственной программы» слова «МРЭКП МО «Село Копановка» (ОГРН 1073024000741), Астраханская область, Енотаевский район, с. Копановка, ул. Ленина 40» заменить словами «МУП «Никольское» МО «Никольский сельсовет» (ОГРН 1063024014657), 416222, Астраханская область, Енотаевский район, с. Никольское, ул. Московская, 31»;

- в разделе 5 «Объем финансовых потребностей, необходимых для реализации производственной программы» цифры «613,52» заменить цифрами «626,52»;

- раздел 7 «Расчет эффективности производственной программы» изложить в новой редакции согласно приложению № 1 к настоящему распоряжению.

1.3. В производственной программе МРЭКП МО «Село Копановка» (ОГРН 1073024000741) в сфере холодного водоснабжения (техническая вода) по централизованным системам холодного водоснабжения, расположенным на территории МО «Федоровский сельсовет» и МО «Иваново-Николаевский сельсовет», на 2019 - 2023 годы, утвержденной распоряжением:

- в наименовании «МРЭКП МО «Село Копановка» (ОГРН 1073024000741)» заменить словами «МУП «Никольское» МО «Никольский сельсовет» (ОГРН 1063024014657)»;

- в разделе 1 «Паспорт производственной программы» слова «МРЭКП МО «Село Копановка» (ОГРН 1073024000741), Астраханская область, Енотаевский район, с. Копановка, ул. Ленина 40» заменить словами «МУП «Никольское» МО «Никольский сельсовет» (ОГРН 1063024014657), 416222, Астраханская область, Енотаевский район, с. Никольское, ул. Московская, 31»;

- в разделе 5 «Объем финансовых потребностей, необходимых для реализации производственной программы» цифры «1533,25» заменить цифрами «1537,66»;

- раздел 7 «Расчет эффективности производственной программы» изложить в новой редакции согласно приложению № 2 к настоящему распоряжению.

2. Начальнику отдела контроля и регулирования тарифов в сферах водоснабжения, водоотведения и обращения с твердыми коммунальными отходами службы по тарифам Астраханской области:

2.1. В срок не позднее трех рабочих дней со дня подписания направить копию настоящего распоряжения в министерство промышленности, транспорта и природных ресурсов Астраханской области для официального опубликования.

2.2. В течение семи рабочих дней со дня подписания направить копию настоящего распоряжения и копию протокола заседания коллегии службы по тарифам Астраханской области от 11.12.2019 № 209 в МУП «Никольское» МО «Никольский сельсовет» (ОГРН 1063024014657).

2.3. В течение семи рабочих дней со дня принятия направить копию настоящего распоряжения и копию протокола заседания коллегии службы по тарифам Астраханской области от 11.12.2019 № 209 в Федеральную антимонопольную службу (в том числе в электронном виде).

2.4. В семидневный срок со дня подписания обеспечить включение настоящего распоряжения в справочно-правовые системы «Консультант Плюс» ООО «РентаСервис» и «Гарант» ООО «Астрахань-Гарант-Сервис».

2.5. В течение пяти календарных дней со дня подписания разместить настоящее распоряжение и протокол заседания коллегии службы по тарифам Астраханской области от 11.12.2019 № 209 на сайте службы по тарифам Астраханской области (http://astrtarif.ru).

3. Распоряжение вступает в силу с 01.01.2020.

***И.о. руководителя***
***О.В. СТЕПАНИЩЕВА***

Приложение № 1 к распоряжению службы по тарифам Астраханской области от 11.12.2019 № 119

Раздел 7. Расчет эффективности производственной программы

| № п/п | Наименование показателя | Динамика изменения показателей, % | | | |
|---|---|---|---|---|---|
| | | 2020 год/ 2019 год | 2021 год/ 2020 год | 2022 год/ 2021 год | 2023 год/ 2022 год |
| 1 | 2 | 3 | 4 | 5 | 6 |
| 1. | Показатели надежности и бесперебойности водоснабжения: | | | | |
| 1.1. | количество перерывов в подаче воды, зафиксированных в местах исполнения обязательств организацией, осуществляющей холодное водоснабжение, по подаче холодной воды, возникших в результате аварий, повреждений и иных технологических нарушений на объектах централизованной системы холодного водоснабжения, принадлежащих организации, осуществляющей холодное водоснабжение, в расчете на протяженность водопроводной сети в год | 0 | 0 | 0 | 0 |
| 2. | Показатели эффективности использования ресурсов: | | | | |
| 2.1. | доля потерь воды в централизованных системах водоснабжения при транспортировке в общем объеме воды, поданной в водопроводную сеть | 100 | 100 | 100 | 100 |
| 3. | Расходы на реализацию производственной программы | 104,93 | 103,17 | 103,17 | 103,15 |

Приложение № 2 к распоряжению службы по тарифам Астраханской области от 11.12.2019 № 119

Раздел 7. Расчет эффективности производственной программы

| № п/п | Наименование показателя | Динамика изменения показателей, % | | | |
|---|---|---|---|---|---|
| | | 2020 год/ 2019 год | 2021 год/ 2020 год | 2022 год/ 2021 год | 2023 год/ 2022 год |
| 1 | 2 | 3 | 4 | 5 | 6 |
| 1. | Показатели надежности и бесперебойности водоснабжения: | | | | |
| 1.1. | количество перерывов в подаче воды, зафиксированных в местах исполнения обязательств организацией, осуществляющей холодное водоснабжение, по подаче холодной воды, возникших в результате аварий, повреждений и иных технологических нарушений на объектах централизованной системы холодного водоснабжения, принадлежащих организации, осуществляющей холодное водоснабжение, в расчете на протяженность водопроводной сети в год | 0 | 0 | 0 | 0 |
| 2. | Показатели эффективности использования ресурсов: | | | | |
| 2.1. | доля потерь воды в централизованных системах водоснабжения при транспортировке в общем объеме воды, поданной в водопроводную сеть | 100 | 100 | 100 | 100 |
| 3. | Расходы на реализацию производственной программы | 104,79 | 104,86 | 104,92 | 104,95 |

**Комитет имущественных отношений Черноярского района**

***извещает о возможности предоставления земельного участка, расположенного по адресу:***

Астраханская область, р-н Черноярский, 3 км на юго-запад от с. Ступино, категория земель – для сельскохозяйственного назначения, целевое использование – для обеспечения сельскохозяйственного производства, площадью 25 кв. м.

***Граждане или крестьянские (фермерские) хозяйства, заинтересованные в предоставлении указанного земельного участка для указанных целей вправе с 19.12.2019 по 18.01.2020 подавать заявления о намерении участвовать в аукционе на право заключения договора аренды указанного земельного участка.***

***Прием граждан для ознакомления со схемой расположения земельного участка, подача заявлений о намерении участвовать в аукционе проводится в комитете имущественных отношений Черноярского района по адресу: Астраханская область, Черноярский район, село Черный Яр, улица Кирова, дом 9, время приема: приемные дни со вторника по пятницу, с 8.00 до 17.00, обед с 13.00 до 14.00 по местному времени. По выбору заявителя заявление представляется в комитет имущественных отношений посредством личного обращения заявителя, либо направления по почте, либо с использованием электронных носителей и (или) информационно-телекоммуникационных сетей общего пользования, в том числе в сети «Интернет».***

***Адрес официального сайта в информационно-телекоммуникационной сети «Интернет»: http://admcherjar.ru.***

***Адрес электронной почты: kioblack@mail.ru***

## СЛУЖБА ПО ТАРИФАМ АСТРАХАНСКОЙ ОБЛАСТИ

## РАСПОРЯЖЕНИЕ

**11.12.2019 №113**

### О ВНЕСЕНИИ ИЗМЕНЕНИЙ В РАСПОРЯЖЕНИЕ СЛУЖБЫ ПО ТАРИФАМ АСТРАХАНСКОЙ ОБЛАСТИ от 12.12.2018 № 94

В соответствии с Федеральным законом от 07.12.2011 № 416-ФЗ «О водоснабжении и водоотведении», постановлением Правительства Российской Федерации от 29.07.2013 № 641 «Об инвестиционных и производственных программах организаций, осуществляющих деятельность в сфере водоснабжения и водоотведения», постановлением Правительства Астраханской области от 06.04.2005 № 49-П «О службе по тарифам Астраханской области», протоколом заседания коллегии службы по тарифам Астраханской области от 11.12.2019 № 201:

1. Внести в распоряжение службы по тарифам Астраханской области от 12.12.2018 № 94 «Об утверждении производственных программ МУП «ЖКХ «Дельта» МО «Камызякский район» (ОГРН 1033000150138) в сфере холодного водоснабжения и водоотведения» следующие изменения:

1.1. В производственной программе МУП «ЖКХ «Дельта» МО «Камызякский район» (ОГРН 1033000150138) в сфере холодного водоснабжения (техническая вода) по централизованной системе водоснабжения, расположенной на территории МО «Чаганский сельсовет», на 2019 - 2023 годы, утвержденной распоряжением:

- в разделе 5 «Объем финансовых потребностей, необходимых для реализации производственной программы» цифры «1911,85» заменить цифрами «1896,29»;

- в разделе 7 «Расчет эффективности производственной программы» цифры «102,60» заменить цифрами «101,77».

1.2. В производственной программе МУП «ЖКХ «Дельта» МО «Камызякский район» (ОГРН 1033000150138) в сфере холодного водоснабжения (техническая вода) по централизованной системе водоснабжения, расположенной на территории МО «Образцово-Травинский сельсовет», на 2019 - 2023 годы, утвержденной распоряжением:

- в разделе 5 «Объем финансовых потребностей, необходимых для реализации производственной программы» цифры «2004,69» заменить цифрами «1901,08»;

- в разделе 7 «Расчет эффективности производственной программы» цифры «102,93» заменить цифрами «97,61».

1.3. В производственной программе МУП «ЖКХ «Дельта» МО «Камызякский район» (ОГРН 1033000150138) в сфере холодного водоснабжения (техническая вода) по централизованной системе водоснабжения, расположенной на территории МО «Иванчугский сельсовет», на 2019 - 2023 годы, утвержденной распоряжением:

- в разделе 5 «Объем финансовых потребностей, необходимых для реализации производственной программы» цифры «1189,46» заменить цифрами «1123,62»;

- в разделе 7 «Расчет эффективности производственной программы» цифры «102,67» заменить цифрами «96,99».

1.4. В производственной программе МУП «ЖКХ «Дельта» МО «Камызякский район» (ОГРН 1033000150138) в сфере водоотведения по централизованной системе водоотведения, расположенной на территории МО «Чаганский сельсовет» на 2019 - 2021 годы, утвержденной распоряжением:

- в наименовании производственной программы цифры «2019-2021» заменить цифрами «2019-2023»;

- в разделе 5 «Объем финансовых потребностей, необходимых для реализации производственной программы» цифры «504,61» заменить цифрами «515,66»;

- раздел 7 «Расчет эффективности производственной программы» изложить в новой редакции согласно приложению к настоящему распоряжению.

2. Начальнику отдела контроля и регулирования тарифов в сферах водоснабжения, водоотведения и обращения с твердыми коммунальными отходами службы по тарифам Астраханской области:

2.1. В срок не позднее трех рабочих дней со дня подписания направить копию настоящего распоряжения в министерство промышленности, транспорта и природных ресурсов Астраханской области для официального опубликования.

2.2. В течение семи рабочих дней со дня подписания направить копию настоящего распоряжения и копию протокола заседания коллегии службы по тарифам Астраханской области от 11.12.2019 № 201 в МУП «ЖКХ «Дельта» МО «Камызякский район» (ОГРН 1033000150138).

2.3. В течение семи рабочих дней со дня принятия направить копию настоящего распоряжения и копию протокола заседания коллегии службы по тарифам Астраханской области от 11.12.2019 №201 в Федеральную антимонопольную службу (в том числе в электронном виде).

2.4. В семидневный срок со дня принятия обеспечить включение настоящего распоряжения в справочно-правовые системы «КонсультантПлюс» ООО «РентаСервис» и «Гарант» ООО «Астрахань-Гарант-Сервис».

2.5. В течение пяти календарных дней со дня подписания разместить настоящее распоряжение и протокол заседания коллегии службы по тарифам Астраханской области от 11.12.2019 № 201 на сайте службы по тарифам Астраханской области (http://astrtarif.ru).

3. Распоряжение вступает в силу с 01.01.2020.

***И. о. руководителя***
***О.В. СТЕПАНИЩЕВА***

Приложение к распоряжению службы по тарифам Астраханской области от 11.12.2019 №113

Раздел 7. Расчет эффективности производственной программы

| № п/п | Наименование показателя | Динамика изменения показателей, % | | | |
|---|---|---|---|---|---|
| | | 2020 год/ 2019 год | 2021 год/ 2020 год | 2022 год/ 2021 год | 2023 год/ 2022 год |
| 1 | 2 | 3 | 4 | 5 | 6 |
| 1 | Расходы на реализацию производственной программы | 104,78 | 103,10 | 103,05 | 103,06 |

# СЛУЖБА ПО ТАРИФАМ АСТРАХАНСКОЙ ОБЛАСТИ

## РАСПОРЯЖЕНИЕ

**11.12.2019 №111**

### ОБ УТВЕРЖДЕНИИ ПРОИЗВОДСТВЕННЫХ ПРОГРАММ МУП «КРОНА» МО Р.П. ЛИМАН (ОГРН 1053001852309) В СФЕРЕ ХОЛОДНОГО ВОДОСНАБЖЕНИЯ

В соответствии с Федеральным законом от 07.12.2011 № 416-ФЗ «О водоснабжении и водоотведении», постановлением Правительства Российской Федерации от 29.07.2013 № 641 «Об инвестиционных и производственных программах организаций, осуществляющих деятельность в сфере водоснабжения и водоотведения», постановлением Правительства Астраханской области от 06.04.2005 № 49-П «О службе по тарифам Астраханской области», протоколом заседания коллегии службы по тарифам Астраханской области от 11.12.2019 № 197:

1. Утвердить прилагаемые:

- производственную программу МУП «Крона» МО р.п. Лиман (ОГРН 1053001852309) в сфере холодного водоснабжения по централизованной системе водоснабжения, расположенной на территории с. Судачье МО «Рабочий поселок Лиман» Лиманского района Астраханской области, на 2020 - 2022 годы;

- производственную программу МУП «Крона» МО р.п. Лиман (ОГРН 1053001852309) в сфере холодного водоснабжения по централизованной системе водоснабжения, расположенной на территории с. Кряжевое МО «Рабочий поселок Лиман» Лиманского района Астраханской области, на 2020 - 2022 годы.

2. Признать утратившим силу распоряжение службы по тарифам Астраханской области от 06.03.2019 № 5 «Об утверждении производственных программ МУП «Крона» МО р.п. Лиман (ОГРН 1053001852309) в сфере холодного водоснабжения».

3. Начальнику отдела контроля и регулирования тарифов в сферах водоснабжения, водоотведения и обращения с твердыми коммунальными отходами службы по тарифам Астраханской области:

3.1. В срок не позднее трех рабочих дней со дня подписания направить копию настоящего распоряжения в министерство промышленности, транспорта и природных ресурсов Астраханской области для официального опубликования.

3.2. В течение семи рабочих дней со дня подписания направить копию настоящего распоряжения и копию протокола заседания коллегии службы по тарифам Астраханской области от 11.12.2019 № 197 в МУП «Крона» МО р.п. Лиман (ОГРН 1053001852309).

3.3. В течение семи рабочих дней со дня принятия направить копию настоящего распоряжения и копию протокола заседания коллегии службы по тарифам Астраханской области от 11.12.2019 № 197 в Федеральную антимонопольную службу (в том числе в электронном виде).

3.4. В семидневный срок со дня подписания обеспечить включение настоящего распоряжения в справочно-правовые системы «Консультант Плюс» ООО «Рента Сервис» и «Гарант» ООО «Астрахань-Гарант-Сервис».

3.5. В течение пяти календарных дней со дня принятия разместить настоящее распоряжение и протокол заседания коллегии службы по тарифам Астраханской области от 11.12.2019 № 197 на сайте службы по тарифам Астраханской области (http://astrtarif.ru) в информационно-телекоммуникационной сети «Интернет».

4. Распоряжение вступает в силу с 01.01.2020.

***И.о. руководителя***
***О.В. СТЕПАНИЩЕВА***

УТВЕРЖДЕНА

распоряжением службы по
тарифам Астраханской области
от 11.12.2019 № 111

**Производственная программа**
**МУП «Крона» МО р.п. Лиман (ОГРН 1053001852309) в сфере холодного водоснабжения по централизованной системе водоснабжения, расположенной на территории с. Судачье МО «Рабочий поселок Лиман» Лиманского района Астраханской области, на 2020 – 2022 годы**

**Раздел 1. Паспорт производственной программы**

| | |
|---|---|
| Наименование регулируемой организации, адрес местонахождения | МУП «Крона» МО р.п. Лиман (ОГРН 1053001852309) 416410, Астраханская обл., Лиманский р-н, рабочий поселок Лиман, ул. Героев, д.123 |
| Наименование органа регулирования, адрес местонахождения | Служба по тарифам Астраханской области, 414000, Астраханская область, г. Астрахань, ул. Кирова/ пер. Театральный, 19/4 |
| Период реализации производственной программы | 01.01.2020-31.12.2022 |

**Раздел 2. Планируемый объем подачи холодной воды**

| № п/п | Показатели производственной деятельности | Единицы измерения | Величина показателя | | |
|---|---|---|---|---|---|
| | | | 2020 год | 2021 год | 2022 год |
| 1 | 2 | 3 | 4 | 5 | 6 |
| 1 | Объем выработки воды | тыс. куб. м | 8,28 | 8,28 | 8,28 |
| 2 | Объем воды, используемой на собственные нужды | тыс. куб. м | - | - | - |
| 3 | Объем пропущенной воды через очистные сооружения | тыс. куб. м | - | - | - |
| 4 | Объем отпуска в сеть | тыс. куб. м | 8,28 | 8,28 | 8,28 |
| 5 | Объем потерь | тыс. куб. м | - | - | - |
| 6 | Уровень потерь к объему отпущенной воды в сеть | % | - | - | - |
| 7 | Объем реализации товаров и услуг, в том числе по потребителям: | тыс. куб. м | 8,28 | 8,28 | 8,28 |
| 7.1 | населению | тыс. куб. м | 8,28 | 8,28 | 8,28 |
| 7.2 | бюджетным потребителям | тыс. куб. м | 0 | 0 | 0 |
| 7.3 | прочим потребителям | тыс. куб. м | 0 | 0 | 0 |

**Раздел 3. Перечень плановых мероприятий по ремонту объектов централизованной системы водоснабжения и график их реализации**

| № п/п | Наименование мероприятий | График реализации | Финансовые потребности на реализацию мероприятий, тыс. руб. |
|---|---|---|---|
| 1 | 2 | 3 | 4 |
| 1 | - | - | - |
| | **Итого** | - | - |

**Раздел 4. Перечень плановых мероприятий по энергосбережению и повышению энергетической эффективности, в том числе снижению потерь воды при транспортировке, и график их реализации**

| № п/п | Наименование мероприятий | График реализации | Финансовые потребности на реализацию мероприятий, тыс. руб. |
|---|---|---|---|
| 1 | 2 | 3 | 4 |
| 1 | - | - | - |
| | **Итого** | - | - |

**Раздел 5. Объем финансовых потребностей, необходимых для реализации производственной программы**

| № п/п | Наименование | Ед. изм. | Финансовые потребности, необходимые для реализации производственной программы |
|---|---|---|---|
| 1 | 2 | 3 | 4 |
| 1 | Объем финансовых потребностей – 2020 год | тыс. руб. | 191,07 |
| 2 | Объем финансовых потребностей – 2021 год | тыс. руб. | 196,77 |
| 3 | Объем финансовых потребностей – 2022 год | тыс. руб. | 202,75 |

**Раздел 6. Плановые значения показателей надежности, качества и энергетической эффективности объектов централизованных систем холодного (технического) водоснабжения**

Плановые значения показателей надежности, качества и энергетической эффективности объектов централизованной системы холодного (технического) водоснабжения уполномоченным органом (министерством строительства и жилищно-коммунального хозяйства Астраханской области) не утверждены.

**Раздел 7. Расчет эффективности производственной программы**

| № п/п | Наименование показателя | Динамика изменения показателей, % | |
|---|---|---|---|
| | | 2021 год/ 2020 год | 2022 год/ 2021 год |
| 1 | 2 | 3 | 4 |
| 1. | Расходы на реализацию производственной программы | 102,98 | 103,04 |

**Раздел 8. Отчет об исполнении производственной программы за истекший период регулирования**

Государственное регулирование МУП «Крона» МО р.п. Лиман (ОГРН 1053001852309) в сфере холодного водоснабжения (техническая вода) в истекшем периоде регулирования не осуществлялось.

**Раздел 9. Мероприятия, направленные на повышение качества обслуживания абонентов и график их реализации**

| № п/п | Наименование мероприятий | График реализации мероприятий | Финансовые потребности на реализацию мероприятий, тыс. руб. | | |
|---|---|---|---|---|---|
| | | | 2020 год | 2021 год | 2022 год |
| 1 | 2 | 3 | 4 | 5 | 6 |
| 1 | - | - | - | - | - |
| | Итого: | - | - | - | - |

УТВЕРЖДЕНА

распоряжением службы по
тарифам Астраханской области
от 11.12.2019 № 111

**Производственная программа**
**МУП «Крона» МО р.п. Лиман (ОГРН 1053001852309) в сфере холодного водоснабжения по централизованной системе водоснабжения, расположенной на территории с. Кряжевое МО «Рабочий поселок Лиман» Лиманского района Астраханской области, на 2020 – 2022 годы**

**Раздел 1. Паспорт производственной программы**

| | |
|---|---|
| Наименование регулируемой организации, адрес местонахождения | МУП «Крона» МО р.п. Лиман (ОГРН 1053001852309) 416410, Астраханская обл., Лиманский р-н, рабочий поселок Лиман, ул. Героев, д.123 |
| Наименование органа регулирования, адрес местонахождения | Служба по тарифам Астраханской области, 414000, Астраханская область, г. Астрахань, ул. Кирова/ пер. Театральный, 19/4 |
| Период реализации производственной программы | 01.01.2020-31.12.2022 |

**Раздел 2. Планируемый объем подачи холодной воды**

| № п/п | Показатели производственной деятельности | Единицы измерения | Величина показателя | | |
|---|---|---|---|---|---|
| | | | 2020 год | 2021 год | 2022 год |
| 1 | 2 | 3 | 4 | 5 | 6 |
| 1 | Объем выработки воды | тыс. куб. м | 24,1 | 24,1 | 24,1 |
| 2 | Объем воды, используемой на собственные нужды | тыс. куб. м | - | - | - |
| 3 | Объем пропущенной воды через очистные сооружения | тыс. куб. м | - | - | - |
| 4 | Объем отпуска в сеть | тыс. куб. м | 24,1 | 24,1 | 24,1 |
| 5 | Объем потерь | тыс. куб. м | - | - | - |
| 6 | Уровень потерь к объему отпущенной воды в сеть | % | - | - | - |
| 7 | Объем реализации товаров и услуг, в том числе по потребителям: | тыс. куб. м | 24,1 | 24,1 | 24,1 |
| 7.1 | населению | тыс. куб. м | 23,5 | 23,5 | 23,5 |
| 7.2 | бюджетным потребителям | тыс. куб. м | 0,6 | 0,6 | 0,6 |
| 7.3 | прочим потребителям | тыс. куб. м | 0 | 0 | 0 |

**Раздел 3. Перечень плановых мероприятий по ремонту объектов централизованной системы водоснабжения и график их реализации**

| № п/п | Наименование мероприятий | График реализации | Финансовые потребности на реализацию мероприятий, тыс. руб. |
|---|---|---|---|
| 1 | 2 | 3 | 4 |
| 1 | - | - | - |
| | **Итого** | - | - |

**Раздел 4. Перечень плановых мероприятий по энергосбережению и повышению энергетической эффективности, в том числе снижению потерь воды при транспортировке, и график их реализации**

| № п/п | Наименование мероприятий | График реализации | Финансовые потребности на реализацию мероприятий, тыс. руб. |
|---|---|---|---|
| 1 | 2 | 3 | 4 |
| 1 | - | - | - |
| | **Итого** | - | - |

**Раздел 5. Объем финансовых потребностей, необходимых для реализации производственной программы**

| № п/п | Наименование | Ед. изм. | Финансовые потребности, необходимые для реализации производственной программы |
|---|---|---|---|
| 1 | 2 | 3 | 4 |
| 1 | Объем финансовых потребностей – 2020 год | тыс. руб. | 678,33 |
| 2 | Объем финансовых потребностей – 2021 год | тыс. руб. | 699,21 |
| 3 | Объем финансовых потребностей – 2022 год | тыс. руб. | 721,23 |

**Раздел 6. Плановые значения показателей надежности, качества и энергетической эффективности объектов централизованных систем холодного (технического) водоснабжения**

Плановые значения показателей надежности, качества и энергетической эффективности объектов централизованной системы холодного (технического) водоснабжения уполномоченным органом (министерством строительства и жилищно-коммунального хозяйства Астраханской области) не утверждены.

**Раздел 7. Расчет эффективности производственной программы**

| № п/п | Наименование показателя | Динамика изменения показателей, % | |
|---|---|---|---|
| | | 2021 год/ 2020 год | 2022 год/ 2021 год |
| 1 | 2 | 3 | 4 |
| 1. | Расходы на реализацию производственной программы | 103,08 | 103,15 |

**Раздел 8. Отчет об исполнении производственной программы за истекший период регулирования**

Государственное регулирование МУП «Крона» МО р.п. Лиман (ОГРН 1053001852309) в сфере холодного водоснабжения (техническая вода) в истекшем периоде регулирования не осуществлялось.

**Раздел 9. Мероприятия, направленные на повышение качества обслуживания абонентов и график их реализации**

| № п/п | Наименование мероприятий | График реализации мероприятий | Финансовые потребности на реализацию мероприятий, тыс. руб. | | |
|---|---|---|---|---|---|
| | | | 2020 год | 2021 год | 2022 год |
| 1 | 2 | 3 | 4 | 5 | 6 |
| 1 | - | - | - | - | - |
| | Итого: | - | - | - | - |

# СЛУЖБА ПО ТАРИФАМ АСТРАХАНСКОЙ ОБЛАСТИ

## РАСПОРЯЖЕНИЕ

**11.12.2019 №120**

### О ВНЕСЕНИИ ИЗМЕНЕНИЙ В РАСПОРЯЖЕНИЕ СЛУЖБЫ ПО ТАРИФАМ АСТРАХАНСКОЙ ОБЛАСТИ от 12.12.2018 №102

В соответствии с Федеральным законом от 07.12.2011 № 416-ФЗ «О водоснабжении и водоотведении», постановлением Правительства Российской Федерации от 29.07.2013 № 641 «Об инвестиционных и производственных программах организаций, осуществляющих деятельность в сфере водоснабжения и водоотведения», постановлением Правительства Астраханской области от 06.04.2005 № 49-П «О службе по тарифам Астраханской области», протоколом заседания коллегии службы по тарифам Астраханской области от 11.12.2019 № 210

1. Внести в распоряжение службы по тарифам Астраханской области от 12.12.2018 № 102 «Об утверждении производственных программ МРЭКП МО «Пришибинский сельсовет» (ОГРН 1063024019618) в сфере холодного водоснабжения» следующие изменения:

1.1. В наименовании и пункте 1 распоряжения слова «МРЭКП МО «Пришибинский сельсовет» (ОГРН 1063024019618)» заменить словами «МУП «Никольское» МО «Никольский сельсовет» (ОГРН 1063024014657)».

1.2. В производственной программе МРЭКП МО «Пришибинский сельсовет» (ОГРН 1063024019618) в сфере холодного водоснабжения (техническая вода) по централизованным системам водоснабжения, расположенным на территории МО «Пришибинский сельсовет» и МО «Грачевский сельсовет» на 2019 - 2023 годы, утвержденной распоряжением:

- в наименовании слова «МРЭКП МО «Пришибинский сельсовет» (ОГРН 1063024019618)» заменить словами «МУП «Никольское» МО «Никольский сельсовет» (ОГРН 1063024014657)»;

- в разделе 1 «Паспорт производственной программы» слова «МРЭКП МО «Пришибинский сельсовет» (ОГРН 1063024019618), Российская Федерация, 416221, Астраханская обл., Енотаевский район, с. Пришиб, ул. Советская, 68» заменить словами «МУП «Никольское» МО «Никольский сельсовет» (ОГРН 1063024014657), 416222, Астраханская область, Енотаевский район, с. Никольское, ул. Московская, 31»;

- в разделе 5 «Объем финансовых потребностей, необходимых для реализации производственной программы» цифры «1082,00» заменить цифрами «1076,02»;

- в разделе 7 «Расчет эффективности производственной программы» цифры «102,7» заменить цифрами «102,59».

1.3. В производственной программе МРЭКП МО «Пришибинский сельсовет» (ОГРН 1063024019618) в сфере холодного водоснабжения (техническая вода) по централизованной системе водоснабжения, расположенной на территории МО «Ветлянинский сельсовет» на 2019 - 2023 годы, утвержденной распоряжением:

- в наименовании слова «МРЭКП МО «Пришибинский сельсовет» (ОГРН 1063024019618)» заменить словами «МУП «Никольское» МО «Никольский сельсовет» (ОГРН 1063024014657)»;

- в разделе 1 «Паспорт производственной программы» слова «МРЭКП МО «Пришибинский сельсовет» (ОГРН 1063024019618), Российская Федерация, 416221, Астраханская обл., Енотаевский район, с. Пришиб, ул. Советская, 68» заменить словами «МУП «Никольское» МО «Никольский сельсовет» (ОГРН 1063024014657), 416222, Астраханская область, Енотаевский район, с. Никольское, ул. Московская, 31»;

- в разделе 5 «Объем финансовых потребностей, необходимых для реализации производственной программы» цифры «849,01» заменить цифрами «866,00»;

- в разделе 7 «Расчет эффективности производственной программы» цифры «102,9» заменить цифрами «104,99».

2. Начальнику отдела контроля и регулирования тарифов в сферах водоснабжения, водоотведения и обращения с твердыми коммунальными отходами службы по тарифам Астраханской области:

2.1. В срок не позднее трех рабочих дней со дня подписания направить копию настоящего распоряжения в министерство промышленности, транспорта и природных ресурсов Астраханской области для официального опубликования.

2.2. В течение семи рабочих дней со дня подписания направить копию настоящего распоряжения и копию протокола заседания коллегии службы по тарифам Астраханской области от 11.12.2019 № 210 в МУП «Никольское» МО «Никольский сельсовет» (ОГРН 1063024014657).

2.3. В течение семи рабочих дней со дня принятия направить копию настоящего распоряжения и копию протокола заседания коллегии службы по тарифам Астраханской области от 11.12.2019 № 210 в Федеральную антимонопольную службу (в том числе в электронном виде).

2.4. В семидневный срок со дня подписания обеспечить включение настоящего распоряжения в справочно-правовые системы «КонсультантПлюс» ООО «РентаСервис» и «Гарант» ООО «Астрахань-Гарант-Сервис».

2.5. В течение пяти календарных дней со дня подписания разместить настоящее распоряжение и протокол заседания коллегии службы по тарифам Астраханской области от 11.12.2019 № 210 на сайте службы по тарифам Астраханской области (http://astrtarif.ru).

3. Распоряжение вступает в силу с 01.01.2020.

***И.о. руководителя***
***О.В. СТЕПАНИЩЕВА***

# СЛУЖБА ПО ТАРИФАМ АСТРАХАНСКОЙ ОБЛАСТИ

## РАСПОРЯЖЕНИЕ

**11.12.2019** **№109**

## ОБ УТВЕРЖДЕНИИ ПРОИЗВОДСТВЕННЫХ ПРОГРАММ МУП «ОРАНЖЕРЕЙНИНСКОЕ КЭП» (ОГРН 1193025003808) В СФЕРЕ ХОЛОДНОГО ВОДОСНАБЖЕНИЯ И ВОДООТВЕДЕНИЯ

В соответствии с Федеральным законом от 07.12.2011 № 416-ФЗ «О водоснабжении и водоотведении», постановлением Правительства Российской Федерации от 29.07.2013 № 641 «Об инвестиционных и производственных программах организаций, осуществляющих деятельность в сфере водоснабжения и водоотведения», постановлением Правительства Астраханской области от 06.04.2005 № 49-П «О службе по тарифам Астраханской области», протоколом заседания коллегии службы по тарифам Астраханской области от 11.12.2019 № 194:

1. Утвердить прилагаемые:

- производственную программу МУП «Оранжерейнинское КЭП» (ОГРН 1193025003808) в сфере холодного водоснабжения (техническая вода) на 2020 – 2022 годы;

- производственную программу МУП «Оранжерейнинское КЭП» (ОГРН 1193025003808) в сфере водоотведения по централизованной системе водоотведения, расположенной на территории МО «Оранжерейнинский сельсовет», на 2020 – 2022 годы;

- производственную программу МУП «Оранжерейнинское КЭП» (ОГРН 1193025003808) в сфере водоотведения по централизованной системе водоотведения, расположенной на территории МО «Мумринский сельсовет», на 2020 – 2022 годы.

2. Признать утратившим силу распоряжение службы по тарифам Астраханской области от 23.09.2019 № 37 «Об утверждении производственных программ МУП «Оранжерейнинское КЭП» (ОГРН 1193025003808) в сфере холодного водоснабжения и водоотведения».

3. Начальнику отдела контроля и регулирования тарифов в сферах водоснабжения, водоотведения и обращения с твердыми коммунальными отходами службы по тарифам Астраханской области:

3.1. В срок не позднее трех рабочих дней со дня подписания направить копию настоящего распоряжения в министерство промышленности, транспорта и природных ресурсов Астраханской области для официального опубликования.

3.2. В течение семи рабочих дней со дня подписания направить копию настоящего распоряжения и копию протокола заседания коллегии службы по тарифам Астраханской области от 11.12.2019 № 194 в МУП «Оранжерейнинское КЭП» (ОГРН 1193025003808).

3.3. В течение семи рабочих дней со дня принятия направить копии настоящего распоряжения и протокола заседания коллегии службы по тарифам Астраханской области от 11.12.2019 № 194 в Федеральную антимонопольную службу (в том числе в электронном виде).

3.4. В семидневный срок со дня подписания обеспечить включение настоящего распоряжения в справочно-правовые системы «КонсультантПлюс» ООО «РентаСервис» и «Гарант» ООО «Астрахань-Гарант-Сервис».

3.5. В течение пяти календарных дней со дня принятия разместить настоящее распоряжение и протокол заседания коллегии службы по тарифам Астраханской области от 11.12.2019 № 194 на сайте службы по тарифам Астраханской области (http://astrtarif.ru) в информационно-телекоммуникационной сети «Интернет».

4. Распоряжение вступает в силу 01.01.2020.

***И.о. руководителя***
***О. В. СТЕПАНИЩЕВА***

УТВЕРЖДЕНА
распоряжением службы по
тарифам Астраханской области
от 11.12.2019 № 109

**Производственная программа**
**МУП «Оранжерейнинское КЭП» (ОГРН 1193025003808)**
**в сфере холодного водоснабжения (техническая вода)**
**на 2020-2022 годы.**

**Раздел 1. Паспорт производственной программы**

| | |
|---|---|
| Наименование регулируемой организации, адрес местонахождения | МУП «Оранжерейнинское КЭП» (ОГРН 1193025003808), 416370, Астраханская область, Икрянинский район, с. Икряное, ул. О. Кошевого, д. 28 |
| Наименование органа регулирования, адрес местонахождения | Служба по тарифам Астраханской области, 414000, Астраханская область, г. Астрахань, ул. Кирова/ пер. Театральный, 19/4 |
| Период реализации производственной программы | 01.01.2020-31.12.2022 |

**Раздел 2. Планируемый объем подачи холодной воды**

| № п/п | Показатели производственной деятельности | Единицы измерения | Величина показателя | | |
|---|---|---|---|---|---|
| | | | 2020 год | 2021 год | 2022 год |
| 1 | 2 | 3 | 4 | 5 | 6 |
| 1 | Объем выработки воды | тыс. куб. м | 255,02 | 255,02 | 255,02 |
| 2 | Объем покупной воды | тыс. куб. м | | | |
| 3 | Объем воды, используемой на собственные нужды | тыс. куб. м | | | |
| 4 | Объем пропущенной воды через очистные сооружения | тыс. куб. м | | | |
| 5 | Объем отпуска в сеть | тыс. куб. м | 255,02 | 255,02 | 255,02 |
| 6 | Объем потерь | тыс. куб. м | | | |
| 7 | Уровень потерь к объему отпущенной воды в сеть | % | | | |
| 8 | Объем реализации товаров и услуг, в том числе по потребителям: | тыс. куб. м | 255,02 | 255,02 | 255,02 |
| 7.1 | населению | тыс. куб. м | 229,54 | 229,54 | 229,54 |
| 7.2 | бюджетным потребителям | тыс. куб. м | 20,40 | 20,40 | 20,40 |
| 7.3 | прочим потребителям | тыс. куб. м | 5,08 | 5,08 | 5,08 |

**Раздел 3. Перечень плановых мероприятий по ремонту объектов централизованной системы водоснабжения и график их реализации**

| № п/п | Наименование мероприятий | График реализации | Финансовые потребности на реализацию мероприятий, тыс. руб. |
|---|---|---|---|
| 1 | 2 | 3 | 4 |
| 1 | - | - | - |
| | **Итого** | - | - |

**Раздел 4. Перечень плановых мероприятий по энергосбережению и повышению энергетической эффективности, в том числе снижению потерь воды при транспортировке, и график их реализации**

| № п/п | Наименование мероприятий | График реализации | Финансовые потребности на реализацию мероприятий, тыс. руб. |
|---|---|---|---|
| 1 | 2 | 3 | 4 |
| 1 | - | - | - |
| | **Итого** | - | - |

**Раздел 5. Объем финансовых потребностей, необходимый для реализации производственной программы**

| № п/п | Наименование | Ед. изм. | Финансовые потребности, необходимые для реализации производственной программы |
|---|---|---|---|
| 1 | 2 | 3 | 4 |
| 1 | Объем финансовых потребностей – 2020 год | тыс. руб. | 9228,86 |
| 2 | Объем финансовых потребностей – 2021 год | тыс. руб. | 9509,70 |
| 3 | Объем финансовых потребностей – 2022 год | тыс. руб. | 9817,62 |

**Раздел 6. Плановые значения показателей надежности, качества и энергетической эффективности объектов централизованных систем холодного (технического) водоснабжения**

Плановые значения показателей надежности, качества и энергетической эффективности объектов централизованных систем холодного (технического) водоснабжения уполномоченным органом (министерством строительства и жилищно-коммунального хозяйства Астраханской области) не утверждены.

**Раздел 7. Расчет эффективности производственной программы**

| № п/п | Наименование показателя | Динамика изменения показателей, % | |
|---|---|---|---|
| | | 2021 год/ 2020 год | 2022 год/ 2021 год |
| 1 | 2 | 3 | 4 |
| 1 | Расходы на реализацию производственной программы | 103,04 | 103,24 |

**Раздел 8. Отчет об исполнении производственной программы за истекший период регулирования**

Государственное регулирование тарифа на техническую воду МУП «Оранжерейнинское КЭП» (ОГРН 1193025003808) в истекшем периоде регулирования не осуществлялось.

**Раздел 9. Мероприятия, направленные на повышение качества обслуживания абонентов и график их реализации**

| № п/п | Наименование мероприятий | График реализации мероприятий | Финансовые потребности на реализацию мероприятий, тыс. руб. |
|---|---|---|---|
| 1 | 2 | 3 | 4 |
| 1 | - | - | - |

УТВЕРЖДЕНА
распоряжением службы по
тарифам Астраханской области
от 11.12.2019 № 109

**Производственная программа**
**МУП «Оранжерейнинское КЭП» (ОГРН 1193025003808)**
**в сфере водоотведения по централизованной системе водоотведения, расположенной на территории МО «Оранжерейнинский сельсовет»,**
**на 2020-2022 годы.**

**Раздел 1. Паспорт производственной программы**

| | |
|---|---|
| Наименование регулируемой организации, адрес местонахождения | МУП «Оранжерейнинское КЭП» (ОГРН 1193025003808), 416370, Астраханская область, Икрянинский район, с. Икряное, ул. О. Кошевого, д. 28 |
| Наименование органа регулирования, адрес местонахождения | Служба по тарифам Астраханской области, 414000, Астраханская область, г. Астрахань, ул. Кирова/ пер. Театральный, 19/4 |
| Период реализации производственной программы | 01.01.2020-31.12.2022 |

**Раздел 2. Планируемый объем принимаемых сточных вод**

| № п/п | Показатели производственной деятельности | Единицы измерения | Величина показателя | | |
|---|---|---|---|---|---|
| | | | 2020 год | 2021 год | 2022 год |
| 1 | 2 | 3 | 4 | 5 | 6 |
| 1. | Объем отведенных стоков | тыс. куб.м. | 37,60 | 37,60 | 37,60 |
| 2. | Объем отведенных стоков, пропущенный через очистные сооружения | тыс. куб.м. | - | - | - |
| 3. | Объем отведенных стоков переданный другим канализациям | тыс. куб.м. | - | - | - |
| 4. | Объем реализации товаров и услуг (всего), в том числе: | тыс. куб.м. | 37,60 | 37,60 | 37,60 |
| 4.1 | - населению | тыс. куб.м. | 27,84 | 27,84 | 27,84 |
| 4.2 | - бюджетным потребителям | тыс. куб.м. | 5,20 | 5,20 | 5,20 |
| 4.3 | - прочим потребителям. | тыс. куб.м. | 4,56 | 4,56 | 4,56 |

**Раздел 3. Перечень плановых мероприятий по ремонту объектов централизованной системы водоотведения, мероприятий, направленных на улучшение качества очистки сточных вод и график их реализации**

| №№ п/п | Наименование мероприятия | График реализации | Финансовые потребности на реализацию мероприятия, тыс.руб. |
|---|---|---|---|
| 1 | 2 | 3 | 4 |
| **1** | | | |
| | **Итого:** | | |

**Раздел 4. Перечень плановых мероприятий по энергосбережению и повышению энергетической эффективности и график их реализации**

| №№ п/п | Наименование мероприятия | График реализации | Финансовые потребности на реализацию мероприятия, тыс. руб. |
|---|---|---|---|
| 1 | 2 | 3 | 4 |
| 1. | - | - | - |
| | - | - | - |
| | Итого: | | |

**Раздел 5. Объем финансовых потребностей, необходимый для реализации производственной программы**

| № п/п | Наименование | Ед. изм. | Финансовые потребности, необходимые для реализации производственной программы |
|---|---|---|---|
| 1 | 2 | 3 | 4 |
| 1 | Объем финансовых потребностей – 2020 год | тыс. руб. | 1173,30 |
| 2 | Объем финансовых потребностей – 2021 год | тыс. руб. | 1206,83 |
| 3 | Объем финансовых потребностей – 2022 год | тыс. руб. | 1244,27 |

**Раздел 6. Плановые значения показателей надежности, качества и энергетической эффективности объектов централизованных систем водоотведения**

Плановые значения показателей надежности, качества и энергетической эффективности объектов централизованных систем водоотведения уполномоченным органом (министерством строительства и жилищно-коммунального хозяйства Астраханской области) не утверждены.

**Раздел 7. Расчет эффективности производственной программы**

| № п/п | Наименование показателя | Динамика изменения показателей, % | |
|---|---|---|---|
| | | 2021 год/ 2020 год | 2022 год/ 2021 год |
| 1 | 2 | 3 | 4 |
| 1 | Расходы на реализацию производственной программы | 102,86 | 103,10 |

**Раздел 8. Отчет об исполнении производственной программы за истекший период регулирования**

Государственное регулирование тарифа на водоотведение МУП «Оранжерейнинское КЭП» (ОГРН 1193025003808) по централизованной системе водоотведения, расположенной на территории МО «Оранжерейнинский сельсовет», в истекшем периоде регулирования не осуществлялось.

**Раздел 9. Мероприятия, направленные на повышение качества обслуживания абонентов и график их реализации**

| № п/п | Наименование мероприятий | График реализации мероприятий | Финансовые потребности на реализацию мероприятий, тыс. руб. |
|---|---|---|---|
| 1 | 2 | 3 | 4 |
| 1 | - | - | - |

УТВЕРЖДЕНА
распоряжением службы по
тарифам Астраханской области
от 11.12.2019 № 109

**Производственная программа**
**МУП «Оранжерейнинское КЭП» (ОГРН 1193025003808)**
**в сфере водоотведения по централизованной системе водоотведения, расположенной на территории МО «Мумринский сельсовет»,**
**на 2020-2022 годы.**

**Раздел 1. Паспорт производственной программы**

| | |
|---|---|
| Наименование регулируемой организации, адрес местонахождения | МУП «Оранжерейнинское КЭП» (ОГРН 1193025003808), 416370, Астраханская область, Икрянинский район, с. Икряное, ул. О. Кошевого, д. 28 |
| Наименование органа регулирования, адрес местонахождения | Служба по тарифам Астраханской области, 414000, Астраханская область, г. Астрахань, ул. Кирова/ пер. Театральный, 19/4 |
| Период реализации производственной программы | 01.01.2020-31.12.2022 |

**Раздел 2. Планируемый объем принимаемых сточных вод**

| № п/п | Показатели производственной деятельности | Единицы измерения | Величина показателя | | |
|---|---|---|---|---|---|
| | | | 2020 год | 2021 год | 2022 год |
| 1 | 2 | 3 | 4 | 5 | 6 |
| 1. | Объем отведенных стоков | тыс. куб.м. | 9,10 | 9,10 | 9,10 |
| 2. | Объем отведенных стоков, пропущенный через очистные сооружения | тыс. куб.м. | - | - | - |
| 3. | Объем отведенных стоков переданный другим канализациям | тыс. куб.м. | - | - | - |
| 4. | Объем реализации товаров и услуг (всего), в том числе: | тыс. куб.м. | 9,10 | 9,10 | 9,10 |
| 4.1 | - населению | тыс. куб.м. | 4,19 | 4,19 | 4,19 |
| 4.2 | - бюджетным потребителям | тыс. куб.м. | 2,37 | 2,37 | 2,37 |
| 4.3 | - прочим потребителям. | тыс. куб.м. | 2,54 | 2,54 | 2,54 |

**Раздел 3. Перечень плановых мероприятий по ремонту объектов централизованной системы водоотведения, мероприятий, направленных на улучшение качества очистки сточных вод и график их реализации**

| №№ п/п | Наименование мероприятия | График реализации | Финансовые потребности на реализацию мероприятия, тыс.руб. |
|---|---|---|---|
| 1 | 2 | 3 | 4 |
| **1** | | | |
| | **Итого:** | | |

**Раздел 4. Перечень плановых мероприятий по энергосбережению и повышению энергетической эффективности и график их реализации**

| №№ п/п | Наименование мероприятия | График реализации | Финансовые потребности на реализацию мероприятия, тыс. руб. |
|---|---|---|---|
| 1 | 2 | 3 | 4 |
| 1. | - | - | - |
| | - | - | - |
| | Итого: | | |

**Раздел 5. Объем финансовых потребностей, необходимый для реализации производственной программы**

| № п/п | Наименование | Ед. изм. | Финансовые потребности, необходимые для реализации производственной программы |
|---|---|---|---|
| 1 | 2 | 3 | 4 |
| 1 | Объем финансовых потребностей – 2020 год | тыс. руб. | 430,77 |
| 2 | Объем финансовых потребностей – 2021 год | тыс. руб. | 442,34 |
| 3 | Объем финансовых потребностей – 2022 год | тыс. руб. | 455,51 |

**Раздел 6. Плановые значения показателей надежности, качества и энергетической эффективности объектов централизованных систем водоотведения**

Плановые значения показателей надежности, качества и энергетической эффективности объектов централизованных систем водоотведения уполномоченным органом (министерством строительства и жилищно-коммунального хозяйства Астраханской области) не утверждены.

**Раздел 7. Расчет эффективности производственной программы**

| № п/п | Наименование показателя | Динамика изменения показателей, % | |
|---|---|---|---|
| | | 2021 год/ 2020 год | 2022 год/ 2021 год |
| 1 | 2 | 3 | 4 |
| 1 | Расходы на реализацию производственной программы | 102,69 | 102,98 |

**Раздел 8. Отчет об исполнении производственной программы за истекший период регулирования**

Государственное регулирование тарифа на водоотведение МУП «Оранжерейнинское КЭП» (ОГРН 1193025003808) по централизованной системе водоотведения, расположенной на территории МО «Мумринский сельсовет», в истекшем периоде регулирования не осуществлялось.

**Раздел 9. Мероприятия, направленные на повышение качества обслуживания абонентов и график их реализации**

| № п/п | Наименование мероприятий | График реализации мероприятий | Финансовые потребности на реализацию мероприятий, тыс. руб. |
|---|---|---|---|
| 1 | 2 | 3 | 4 |
| 1 | - | - | - |

# МИНИСТЕРСТВО ФИНАНСОВ АСТРАХАНСКОЙ ОБЛАСТИ

## ПОСТАНОВЛЕНИЕ

**11.12.2019** **№47-п**

## О ВНЕСЕНИИ ИЗМЕНЕНИЙ В ПЕРЕЧЕНЬ ГЛАВНЫХ АДМИНИСТРАТОРОВ ДОХОДОВ БЮДЖЕТА АСТРАХАНСКОЙ ОБЛАСТИ

В соответствии с пунктом 2 статьи 20 Бюджетного кодекса Российской Федерации министерство финансов Астраханской области

ПОСТАНОВЛЯЕТ:

1. Внести в перечень главных администраторов доходов бюджета Астраханской области, утвержденный приложением 3 к Закону Астраханской области от 24.12.2018 № 116/2018-ОЗ «О бюджете Астраханской области на 2019 год и на плановый период 2020 и 2021 годов», следующие изменения:

1.1. После строки 881 2 02 39999 02 0000 150 дополнить строкой 881 2 02 45550 02 0000 150 согласно приложению к настоящему постановлению.

1.2. После строки 895 2 02 35900 02 0000 150 дополнить строкой 895 2 02 45550 02 0000 150 согласно приложению к настоящему постановлению.

2. Отделу нормативно-правового обеспечения направить настоящее постановление:

- в срок не позднее трех рабочих дней со дня принятия в министерство промышленности, транспорта и природных ресурсов Астраханской области для официального опубликования;

- в семидневный срок со дня принятия поставщикам справочно-правовых систем «КонсультантПлюс» ООО «АИЦ «КонсультантПлюс» и «Гарант» ООО «Астрахань-Гарант-Сервис» для включения в электронную базу данных;

- в течение семи рабочих дней со дня принятия в прокуратуру Астраханской области;

- в семидневный срок после дня первого официального опубликования в Управление Министерства юстиции Российской Федерации по Астраханской области с указанием источника его официального опубликования.

3. Настоящее постановление вступает в силу со дня его опубликования.

***И.о. заместителя председателя Правительства Астраханской области – министра финансов Астраханской области***
***Е.Н. РЯЗАНОВА***

Приложение к постановлению министерства финансов
Астраханской области от 11.12.2019 №47-п

| | | |
|---|---|---|
| 881 | 2 02 45550 02 0000 150 | Межбюджетные трансферты, передаваемые бюджетам субъектов Российской Федерации за достижение показателей деятельности органов исполнительной власти субъектов Российской Федерации |
| 895 | 2 02 45550 02 0000 150 | Межбюджетные трансферты, передаваемые бюджетам субъектов Российской Федерации за достижение показателей деятельности органов исполнительной власти субъектов Российской Федерации |

# СЛУЖБА ПО ТАРИФАМ АСТРАХАНСКОЙ ОБЛАСТИ

## РАСПОРЯЖЕНИЕ

**11.12.2019 №108**

## ОБ УТВЕРЖДЕНИИ ПРОИЗВОДСТВЕННЫХ ПРОГРАММ МУП «ИКРЯНИНСКОЕ КЭП» (ОГРН 1193025003335) В СФЕРЕ ХОЛОДНОГО ВОДОСНАБЖЕНИЯ И ВОДООТВЕДЕНИЯ

В соответствии с Федеральным законом от 07.12.2011 № 416-ФЗ «О водоснабжении и водоотведении», постановлением Правительства Российской Федерации от 29.07.2013 № 641 «Об инвестиционных и производственных программах организаций, осуществляющих деятельность в сфере водоснабжения и водоотведения», постановлением Правительства Астраханской области от 06.04.2005 № 49-П «О службе по тарифам Астраханской области», протоколом заседания коллегии службы по тарифам Астраханской области от 11.12.2019 № 192:

1. Утвердить прилагаемые:

- производственную программу МУП «Икрянинское КЭП» (ОГРН 1193025003335) в сфере холодного водоснабжения (техническая вода) на 2020 – 2022 годы;

- производственную программу МУП «Икрянинское КЭП» (ОГРН 1193025003335) в сфере водоотведения на 2020 – 2022 годы.

2. Признать утратившим силу распоряжение службы по тарифам Астраханской области от 23.09.2019 № 36 «Об утверждении производственных программ МУП «Икрянинское КЭП» (ОГРН 1193025003335) в сфере холодного водоснабжения и водоотведения».

3. Начальнику отдела контроля и регулирования тарифов в сферах водоснабжения, водоотведения и обращения с твердыми коммунальными отходами службы по тарифам Астраханской области:

3.1. В срок не позднее трех рабочих дней со дня подписания направить копию настоящего распоряжения в министерство промышленности, транспорта и природных ресурсов Астраханской области для официального опубликования.

3.2. В течение семи рабочих дней со дня подписания направить копию настоящего распоряжения и копию протокола заседания коллегии службы по тарифам Астраханской области от 11.12.2019 № 192 в МУП «Икрянинское КЭП» (ОГРН 1193025003335).

3.3. В течение семи рабочих дней со дня принятия направить копии настоящего распоряжения и протокола заседания коллегии службы по тарифам Астраханской области от 11.12.2019 № 192 в Федеральную антимонопольную службу (в том числе в электронном виде).

3.4. В семидневный срок со дня подписания обеспечить включение настоящего распоряжения в справочно-правовые системы «КонсультантПлюс» ООО «РентаСервис» и «Гарант» ООО «Астрахань-Гарант-Сервис».

3.5. В течение пяти календарных дней со дня принятия разместить настоящее распоряжение и протокол заседания коллегии службы по тарифам Астраханской области от 11.12.2019 № 192 на сайте службы по тарифам Астраханской области (http://astrtarif.ru) в информационно-телекоммуникационной сети «Интернет».

4. Распоряжение вступает в силу 01.01.2020.

***И.о. руководителя***
***О. В. СТЕПАНИЩЕВА***

УТВЕРЖДЕНА
распоряжением службы по
тарифам Астраханской области
от 11.12.2019 № 108

**Производственная программа**
**МУП «Икрянинское КЭП» (ОГРН 1193025003335)**
**в сфере холодного водоснабжения (техническая вода)**
**на 2020-2022 годы.**

**Раздел 1. Паспорт производственной программы**

| | |
|---|---|
| Наименование регулируемой организации, адрес местонахождения | МУП «Икрянинское КЭП» (ОГРН 1193025003335), 416370, Астраханская область, Икрянинский район, с. Икряное, ул. О. Кошевого, д. 28 |
| Наименование органа регулирования, адрес местонахождения | Служба по тарифам Астраханской области, 414000, Астраханская область, г. Астрахань, ул. Кирова/ пер. Театральный, 19/4 |
| Период реализации производственной программы | 01.01.2020-31.12.2022 |

**Раздел 2. Планируемый объем подачи холодной воды**

| № п/п | Показатели производственной деятельности | Единицы измерения | Величина показателя | | |
|---|---|---|---|---|---|
| | | | 2020 год | 2021 год | 2022 год |
| 1 | 2 | 3 | 4 | 5 | 6 |
| 1 | Объем выработки воды | тыс. куб. м | 640,00 | 640,00 | 640,00 |
| 2 | Объем покупной воды | тыс. куб. м | | | |
| 3 | Объем воды, используемой на собственные нужды | тыс. куб. м | | | |
| 4 | Объем пропущенной воды через очистные сооружения | тыс. куб. м | | | |
| 5 | Объем отпуска в сеть | тыс. куб. м | 640,00 | 640,00 | 640,00 |
| 6 | Объем потерь | тыс. куб. м | | | |
| 7 | Уровень потерь к объему отпущенной воды в сеть | % | | | |
| 8 | Объем реализации товаров и услуг, в том числе по потребителям: | тыс. куб. м | 640,00 | 640,00 | 640,00 |
| 7.1 | населению | тыс. куб. м | 576,00 | 576,00 | 576,00 |
| 7.2 | бюджетным потребителям | тыс. куб. м | 57,60 | 57,60 | 57,60 |
| 7.3 | прочим потребителям | тыс. куб. м | 6,40 | 6,40 | 6,40 |

**Раздел 3. Перечень плановых мероприятий по ремонту объектов централизованной системы водоснабжения и график их реализации**

| № п/п | Наименование мероприятий | График реализации | Финансовые потребности на реализацию мероприятий, тыс. руб. |
|---|---|---|---|
| 1 | 2 | 3 | 4 |
| 1 | - | - | - |
| | **Итого** | - | **-** |

**Раздел 4. Перечень плановых мероприятий по энергосбережению и повышению энергетической эффективности, в том числе снижению потерь воды при транспортировке, и график их реализации**

| № п/п | Наименование мероприятий | График реализации | Финансовые потребности на реализацию мероприятий, тыс. руб. |
|---|---|---|---|
| 1 | 2 | 3 | 4 |
| 1 | - | - | - |
| | **Итого** | - | **-** |

**Раздел 5. Объем финансовых потребностей, необходимый для реализации производственной программы**

| № п/п | Наименование | Ед. изм. | Финансовые потребности, необходимые для реализации производственной программы |
|---|---|---|---|
| 1 | 2 | 3 | 4 |
| 1 | Объем финансовых потребностей – 2020 год | тыс. руб. | 22726,80 |
| 2 | Объем финансовых потребностей – 2021 год | тыс. руб. | 23429,44 |
| 3 | Объем финансовых потребностей – 2022 год | тыс. руб. | 24196,36 |

**Раздел 6. Плановые значения показателей надежности, качества и энергетической эффективности объектов централизованных систем холодного (технического) водоснабжения**

Плановые значения показателей надежности, качества и энергетической эффективности объектов централизованных систем холодного (технического) водоснабжения уполномоченным органом (министерством строительства и жилищно-коммунального хозяйства Астраханской области) не утверждены.

**Раздел 7. Расчет эффективности производственной программы**

| № п/п | Наименование показателя | Динамика изменения показателей, % | |
|---|---|---|---|
| | | 2021 год/ 2020 год | 2022 год/ 2021 год |
| 1 | 2 | 3 | 4 |
| 1 | Расходы на реализацию производственной программы | 103,09 | 103,27 |

**Раздел 8. Отчет об исполнении производственной программы за истекший период регулирования**

Государственное регулирование тарифа на техническую воду МУП «Икрянинское КЭП» (ОГРН 1193025003335) в истекшем периоде регулирования не осуществлялось.

**Раздел 9. Мероприятия, направленные на повышение качества обслуживания абонентов и график их реализации**

| № п/п | Наименование мероприятий | График реализации мероприятий | Финансовые потребности на реализацию мероприятий, тыс. руб. |
|---|---|---|---|
| 1 | 2 | 3 | 4 |
| 1 | - | - | - |

УТВЕРЖДЕНА
распоряжением службы по
тарифам Астраханской области
от 11.12.2019 № 108

**Производственная программа**
**МУП «Икрянинское КЭП» (ОГРН 1193025003335)**
**в сфере водоотведения на 2020-2022 годы.**

**Раздел 1. Паспорт производственной программы**

| | |
|---|---|
| Наименование регулируемой организации, адрес местонахождения | МУП «Икрянинское КЭП» (ОГРН 1193025003335), 416370, Астраханская область, Икрянинский район, с. Икряное, ул. О. Кошевого, д. 28 |
| Наименование органа регулирования, адрес местонахождения | Служба по тарифам Астраханской области, 414000, Астраханская область, г. Астрахань, ул. Кирова/ пер. Театральный, 19/4 |
| Период реализации производственной программы | 01.01.2020-31.12.2022 |

**Раздел 2. Планируемый объем принимаемых сточных вод**

| № п/п | Показатели производственной деятельности | Единицы измерения | Величина показателя | | |
|---|---|---|---|---|---|
| | | | 2020 год | 2021 год | 2022 год |
| 1 | 2 | 3 | 4 | 5 | 6 |
| 1. | Объем отведенных стоков | тыс. куб.м. | 93,92 | 93,92 | 93,92 |
| 2. | Объем отведенных стоков, пропущенный через очистные сооружения | тыс. куб.м. | - | - | - |
| 3. | Объем отведенных стоков переданный другим канализациям | тыс. куб.м. | - | - | - |
| 4. | Объем реализации товаров и услуг (всего), в том числе: | тыс. куб.м. | 93,92 | 93,92 | 93,92 |
| 4.1 | - населению | тыс. куб.м. | 57,28 | 57,28 | 57,28 |
| 4.2 | - бюджетным потребителям | тыс. куб.м. | 29,12 | 29,12 | 29,12 |
| 4.3 | - прочим потребителям. | тыс. куб.м. | 7,52 | 7,52 | 7,52 |

**Раздел 3. Перечень плановых мероприятий по ремонту объектов централизованной системы водоотведения, мероприятий, направленных на улучшение качества очистки сточных вод и график их реализации**

| №№ п/п | Наименование мероприятия | График реализации | Финансовые потребности на реализацию мероприятия, тыс. руб. |
|---|---|---|---|
| 1 | 2 | 3 | 4 |
| **1** | | | |
| | **Итого:** | | |

**Раздел 4. Перечень плановых мероприятий по энергосбережению и повышению энергетической эффективности и график их реализации**

| №№ п/п | Наименование мероприятия | График реализации | Финансовые потребности на реализацию мероприятия, тыс. руб. |
|---|---|---|---|
| 1 | 2 | 3 | 4 |
| 1. | - | - | - |
| | - | - | - |
| | Итого: | | |

**Раздел 5. Объем финансовых потребностей, необходимый для реализации производственной программы**

| № п/п | Наименование | Ед. изм. | Финансовые потребности, необходимые для реализации производственной программы |
|---|---|---|---|
| 1 | 2 | 3 | 4 |
| 1 | Объем финансовых потребностей – 2020 год | тыс. руб. | 8779,59 |
| 2 | Объем финансовых потребностей – 2021 год | тыс. руб. | 9048,51 |
| 3 | Объем финансовых потребностей – 2022 год | тыс. руб. | 9342,78 |

**Раздел 6. Плановые значения показателей надежности, качества и энергетической эффективности объектов централизованных систем водоотведения**

Плановые значения показателей надежности, качества и энергетической эффективности объектов централизованных систем водоотведения уполномоченным органом (министерством строительства и жилищно-коммунального хозяйства Астраханской области) не утверждены.

**Раздел 7. Расчет эффективности производственной программы**

| № п/п | Наименование показателя | Динамика изменения показателей, % | |
|---|---|---|---|
| | | 2021 год/ 2020 год | 2022 год/ 2021 год |
| 1 | 2 | 3 | 4 |
| 1 | Расходы на реализацию производственной программы | 103,06 | 103,25 |

**Раздел 8. Отчет об исполнении производственной программы за истекший период регулирования**

Государственное регулирование тарифа на водоотведение МУП «Икрянинское КЭП» (ОГРН 1193025003335) в истекшем периоде регулирования не осуществлялось.

**Раздел 9. Мероприятия, направленные на повышение качества обслуживания абонентов и график их реализации**

| № п/п | Наименование мероприятий | График реализации мероприятий | Финансовые потребности на реализацию мероприятий, тыс. руб. |
|---|---|---|---|
| 1 | 2 | 3 | 4 |
| 1 | - | - | - |

# СЛУЖБА ПО ТАРИФАМ АСТРАХАНСКОЙ ОБЛАСТИ

## РАСПОРЯЖЕНИЕ

**11.12.2019 №102**

## О ВНЕСЕНИИ ИЗМЕНЕНИЙ В РАСПОРЯЖЕНИЕ СЛУЖБЫ ПО ТАРИФАМ АСТРАХАНСКОЙ ОБЛАСТИ от 19.12.2017 № 200

В соответствии с Федеральным законом от 07.12.2011 № 416-ФЗ «О водоснабжении и водоотведении», постановлением Правительства Российской Федерации от 29.07.2013 № 641 «Об инвестиционных и производственных программах организаций, осуществляющих деятельность в сфере водоснабжения и водоотведения», постановлением Правительства Астраханской области от 06.04.2005 № 49-П «О службе по тарифам Астраханской области», протоколом заседания коллегии службы по тарифам Астраханской области от 11.12.2019 № 181:

1. Внести в распоряжение службы по тарифам Астраханской области от 19.12.2017 № 200 «Об утверждении производственных программ ФГБУ «ЦЖКУ» Минобороны России (ОГРН 1027700430889) в сфере холодного, горячего водоснабжения и водоотведения» следующие изменения:

1.1. Признать утратившими силу:

- абзацы седьмой, восьмой, десятый пункта 1 распоряжения;

- производственную программу ФГБУ «ЦЖКУ» Минобороны России (ОГРН 1027700430889) в сфере водоотведения (по системе водоотведения, расположенной на территории МО «ЗАТО Знаменск» Астраханской области) на 2018 - 2020 годы, утвержденную распоряжением;

- производственную программу ФГБУ «ЦЖКУ» Минобороны России (ОГРН 1027700430889) в сфере водоотведения (по системе водоотведения, расположенной на территории МО «Солянский сельсовет» Наримановского района Астраханской области) на 2018 - 2020 годы, утвержденную распоряжением;

- производственную программу ФГБУ «ЦЖКУ» Минобороны России (ОГРН 1027700430889) в сфере горячего водоснабжения, осуществляемого с использованием закрытой системы горячего водоснабжения, расположенной на территории МО «Город Ахтубинск», на 2018 - 2020 годы, утвержденную распоряжением.

1.2. В производственной программе ФГБУ «ЦЖКУ» Минобороны России (ОГРН 1027700430889) в сфере холодного водоснабжения (питьевая вода по системе водоснабжения, расположенной на территории МО «ЗАТО Знаменск» Астраханской области) на 2018 - 2020 годы, утвержденной распоряжением:

- в разделе 5 «Объем финансовых потребностей, необходимых для реализации производственной программы» цифры «2673,68» заменить цифрами «2706,31»;

- в разделе 7 «Расчет эффективности производственной программы» цифры «103,51» заменить цифрами «104,67».

1.3. В производственной программе ФГБУ «ЦЖКУ» Минобороны России (ОГРН 1027700430889) в сфере холодного водоснабжения (питьевая вода по системе водоснабжения, расположенной на территории с. Никольское МО «Николо-Комаровский сельсовет» Камызякского района Астраханской области) на 2018 - 2020 годы, утвержденной распоряжением:

- в разделе 5 «Объем финансовых потребностей, необходимых для реализации производственной программы» цифры «349,27» заменить цифрами «350,94»;

- в разделе 7 «Расчет эффективности производственной программы» цифры «103,09» заменить цифрами «103,98».

1.4. В производственной программе ФГБУ «ЦЖКУ» Минобороны России (ОГРН 1027700430889) в сфере холодного водоснабжения (питьевая вода по системе водоснабжения, расположенной на территории МО «Тамбовский сельсовет» Харабалинского района Астраханской области) на 2018 - 2020 годы, утвержденной распоряжением:

- в разделе 5 «Объем финансовых потребностей, необходимых для реализации производственной программы» цифры «2232,12» заменить цифрами «2234,65»;

- в разделе 7 «Расчет эффективности производственной программы» цифры «103,26» заменить цифрами «103,77».

1.5. В производственной программе ФГБУ «ЦЖКУ» Минобороны России (ОГРН 1027700430889) в сфере холодного водоснабжения (питьевая вода по системам водоснабжения, расположенным на территории МО «Солянский сельсовет» и с. Кулаковка МО «Трехпротокский сельсовет» Астраханской области) на 2018 - 2020 годы, утвержденной распоряжением:

- в разделе 5 «Объем финансовых потребностей, необходимых для реализации производственной программы» цифры «247,00» заменить цифрами «247,86»;

- раздел 7 «Расчет эффективности производственной программы» изложить в новой редакции согласно приложению к настоящему распоряжению.

1.6. В производственной программе ФГБУ «ЦЖКУ» Минобороны России (ОГРН 1027700430889) в сфере холодного водоснабжения (техническая вода по системе водоснабжения, расположенной на территории МО «ЗАТО Знаменск» Астраханской области) на 2018 - 2020 годы, утвержденной распоряжением:

- в разделе 5 «Объем финансовых потребностей, необходимых для реализации производственной программы» цифры «18,91» заменить цифрами «18,83»;

- в разделе 7 «Расчет эффективности производственной программы» цифры «104,02» заменить цифрами «103,75».

1.7. В производственной программе ФГБУ «ЦЖКУ» Минобороны России (ОГРН 1027700430889) в сфере водоотведения (по системе водоотведения, расположенной на территории МО «Тамбовский сельсовет» Харабалинского района Астраханской области) на 2018 - 2020 годы, утвержденной распоряжением:

- в разделе 5 «Объем финансовых потребностей, необходимых для реализации производственной программы» цифры «876,74» заменить цифрами «872,64»;

- в разделе 7 «Расчет эффективности производственной программы» цифры «103,09» заменить цифрами «102,37».

2. Начальнику отдела контроля и регулирования тарифов в сферах водоснабжения, водоотведения и обращения с твердыми коммунальными отходами службы по тарифам Астраханской области:

2.1. В срок не позднее трех рабочих дней со дня подписания направить копию настоящего распоряжения в министерство промышленности, транспорта и природных ресурсов Астраханской области для официального опубликования.

2.2. В течение семи рабочих дней со дня подписания направить копию настоящего распоряжения и копию протокола заседания коллегии службы по тарифам Астраханской области от 11.12.2019 № 181 в ФГБУ «ЦЖКУ» Минобороны России (ОГРН 1027700430889).

2.3. В течение семи рабочих дней со дня принятия направить копию настоящего распоряжения и копию протокола заседания коллегии службы по тарифам Астраханской области от 11.12.2019 № 181 в Федеральную антимонопольную службу (в том числе в электронном виде).

2.4. В семидневный срок со дня принятия обеспечить включение настоящего распоряжения в справочно-правовые системы «Консультант Плюс» ООО «РентаСервис» и «Гарант» ООО «Астрахань-Гарант-Сервис».

2.5. В течение пяти календарных дней со дня подписания разместить настоящее распоряжение и протокол заседания коллегии службы по тарифам Астраханской области от 11.12.2019 № 181 на сайте службы по тарифам Астраханской области (http://astrtarif.ru) в информационно-телекоммуникационной сети «Интернет».

3. Распоряжение вступает в силу с 01.01.2020.

***И.о. руководителя***
***О.В. СТЕПАНИЩЕВА***

Приложение к распоряжению службы по тарифам
Астраханской области от 11.12.2019 №102

Раздел 7. Расчет эффективности производственной программы

| № п/п | Наименование показателя | Динамика изменения показателей, % | |
|---|---|---|---|
| | | 2019 год/ 2018 год | 2020 год/ 2019 год |
| 1 | 2 | 3 | 4 |
| 1. | Показатели качества воды: | | |
| 1.1. | доля проб питьевой воды, подаваемой с источников водоснабжения, водопроводных станций или иных объектов централизованной системы водоснабжения в распределительную водопроводную сеть, не соответствующих установленным требованиям, в общем объеме проб, отобранных по результатам производственного контроля качества питьевой воды | - | - |
| 1.2. | доля проб питьевой воды в распределительной водопроводной сети, не соответствующих установленным требованиям, в общем объеме проб, отобранных по результатам производственного контроля качества питьевой воды | - | - |
| 2. | Показатели надежности и бесперебойности водоснабжения: | | |
| 2.1 | количество перерывов в подаче воды, зафиксированных в местах исполнения обязательств организацией, осуществляющей холодное водоснабжение, по подаче холодной воды, возникших в результате аварий, повреждений и иных технологических нарушений на объектах централизованной системы холодного водоснабжения, принадлежащих организации, осуществляющей холодное водоснабжение, в расчете на протяженность водопроводной сети в год | - | - |
| 3. | Показатели эффективности использования ресурсов: | | |
| 3.1. | доля потерь воды в централизованных системах водоснабжения при транспортировке в общем объеме воды, поданной в водопроводную сеть | - | - |
| 3.2. | удельный расход электрической энергии, потребляемой в технологическом процессе подготовки питьевой воды, на единицу объема воды, отпускаемой в сеть | 100,00 | 100,00 |
| 3.3. | удельный расход электрической энергии, потребляемой в технологическом процессе транспортировки питьевой воды, на единицу объема транспортируемой воды | | |
| 4. | Расходы на реализацию производственной программы | 103,32 | 103,37 |

# СЛУЖБА ПО ТАРИФАМ АСТРАХАНСКОЙ ОБЛАСТИ

## ПОСТАНОВЛЕНИЕ

**11.12.2019 №135**

### О ВНЕСЕНИИ ИЗМЕНЕНИЯ В ПОСТАНОВЛЕНИЕ СЛУЖБЫ ПО ТАРИФАМ АСТРАХАНСКОЙ ОБЛАСТИ от 19.12.2018 №154

В соответствии с Федеральным законом от 27.07.2010 № 190-ФЗ «О теплоснабжении», постановлением Правительства Российской Федерации от 22.10.2012 № 1075 «О ценообразовании в сфере теплоснабжения», постановлением Правительства Астраханской области от 06.04.2005 № 49-П «О службе по тарифам Астраханской области» и протоколом заседания коллегии службы по тарифам Астраханской области от 11.12.2019 № 186 служба по тарифам Астраханской области

ПОСТАНОВЛЯЕТ:

1. Внести в постановление службы по тарифам Астраханской области от 19.12.2018 № 154 «О тарифах на тепловую энергию (мощность), поставляемую потребителям МУП с. Красный Яр «АвангардЪ» (ОГРН 1133019002346)» изменение, изложив приложение № 1 к постановлению в новой редакции согласно приложению к настоящему постановлению.

2. Начальнику отдела контроля и регулирования тарифов в сфере поставок тепловой энергии службы по тарифам Астраханской области:

2.1. В срок не позднее трех рабочих дней со дня подписания направить копию настоящего постановления в министерство промышленности, транспорта и природных ресурсов Астраханской области для официального опубликования.

2.2. Не позднее семи рабочих дней со дня подписания направить копию настоящего постановления в прокуратуру Астраханской области.

2.3. В семидневный срок после дня первого официального опубликования направить копию настоящего постановления, а также сведения об источниках его официального опубликования в Управление Министерства юстиции Российской Федерации по Астраханской области.

2.4. В течение 5 рабочих дней со дня принятия направить заверенную копию настоящего постановления с приложением протокола заседания коллегии службы по тарифам Астраханской области от 11.12.2019 № 186 в МУП с. Красный Яр «АвангардЪ» (ОГРН 1133019002346) почтовым отправлением с уведомлением о вручении и в электронном виде.

2.5. В течение 5 рабочих дней со дня принятия направить заверенную копию настоящего постановления с приложением протокола заседания коллегии службы по тарифам Астраханской области от 11.12.2019 № 186 в ФАС России простым почтовым отправлением и в электронном виде.

2.6. В течение 5 календарных дней со дня принятия разместить настоящее постановление с приложением протокола заседания коллегии службы по тарифам Астраханской области от 11.12.2019 № 186 на официальном сайте службы по тарифам Астраханской области в информационно-телекоммуникационной сети «Интернет» (http://astrtarif.ru).

2.7. В семидневный срок со дня принятия обеспечить включение настоящего постановления в справочно-правовые системы «КонсультантПлюс» ООО «РентаСервис» и «Гарант» ООО «Астрахань-Гарант-Сервис».

3. Постановление вступает в силу с 01.01.2020.

***И.о. руководителя***
***О. В. СТЕПАНИЩЕВА***

Приложение
к постановлению
службы по тарифам
Астраханской области
от 11.12.2019 № 135

**Тарифы на тепловую энергию (мощность), поставляемую потребителям МУП с. Красный Яр «АвангардЪ» (ОГРН 1133019002346)***

| Наименование регулируемой организации | Вид тарифа | Год | Период календарной разбивки с 01.01. по 30.06. | | | | | | Период календарной разбивки с 01.07. по 31.12. | | | | | |
|---|---|---|---|---|---|---|---|---|---|---|---|---|---|---|
| | | | Вода | Отборный пар давлением | | | | Острый и редуцированный пар | Вода | Отборный пар давлением | | | | Острый и редуцированный пар |
| | | | | от 1,2 до 2,5 кг/см² | от 2,5 до 7,0 кг/см² | от 7,0 до 13,0 кг/см² | свыше 13,0 кг/см² | | | от 1,2 до 2,5 кг/см² | от 2,5 до 7,0 кг/см² | от 7,0 до 13,0 кг/см² | свыше 13,0 кг/см² | |
| МУП с. Красный Яр «АвангардЪ» (ОГРН 1133019002346) | **Для потребителей, в случае отсутствия дифференциации тарифов по схеме подключения** | | | | | | | | | | | | | |
| | одноставочный руб./Гкал | 2019 | 1 731,05 | - | - | - | - | - | 1 796,93 | - | - | - | - | - |
| | | 2020 | 1 796,93 | - | - | - | - | - | 1 830,40 | - | - | - | - | - |
| | | 2021 | 1 803,44 | - | - | - | - | - | 1 925,67 | - | - | - | - | - |
| | | 2022 | 1 910,41 | - | - | - | - | - | 1 940,41 | - | - | - | - | - |
| | | 2023 | 1 910,41 | - | - | - | - | - | 2 050,18 | - | - | - | - | - |
| | двухставочный | x | x | x | x | x | x | x | x | x | x | x | x | x |
| | ставка за тепловую энергию, руб./Гкал | - | - | - | - | - | - | - | - | - | - | - | - | - |
| | | - | - | - | - | - | - | - | - | - | - | - | - | - |
| | | - | - | - | - | - | - | - | - | - | - | - | - | - |
| | ставка за содержание тепловой мощности, тыс. руб./Гкал/ч в мес. | - | - | - | - | - | - | - | - | - | - | - | - | - |
| | | - | - | - | - | - | - | - | - | - | - | - | - | - |
| | | - | - | - | - | - | - | - | - | - | - | - | - | - |
| | **Население (тарифы указываются с учетом НДС)**** | | | | | | | | | | | | | |
| | одноставочный руб./Гкал | 2019 | 1 731,05 | - | - | - | - | - | 1 796,93 | - | - | - | - | - |
| | | 2020 | 1 796,93 | - | - | - | - | - | 1 830,40 | - | - | - | - | - |
| | | 2021 | 1 803,44 | - | - | - | - | - | 1 925,67 | - | - | - | - | - |
| | | 2022 | 1 910,41 | - | - | - | - | - | 1 940,41 | - | - | - | - | - |
| | | 2023 | 1 910,41 | - | - | - | - | - | 2 050,18 | - | - | - | - | - |
| | двухставочный | x | x | x | x | x | x | x | x | x | x | x | x | x |
| | ставка за тепловую энергию, руб./Гкал | - | - | - | - | - | - | - | - | - | - | - | - | - |
| | | - | - | - | - | - | - | - | - | - | - | - | - | - |
| | | - | - | - | - | - | - | - | - | - | - | - | - | - |
| | ставка за содержание тепловой мощности, тыс.руб./Гкал/ч в мес. | $i^0$ | - | - | - | - | - | - | - | - | - | - | - | - |
| | | – | - | - | - | - | - | - | - | - | - | - | - | - |
| | | $i^1$ | - | - | - | - | - | - | - | - | - | - | - | - |

* МУП с. Красный Яр «АвангардЪ» (ОГРН 1133019002346) не является плательщиком налога на добавленную стоимость в соответствии с Налоговым кодексом Российской Федерации.

**Выделяется в целях реализации пункта 6 статьи 168 Налогового кодекса Российской Федерации (часть вторая).

Величины расходов на топливо, отнесенных на 1 Гкал тепловой энергии, отпускаемой в виде воды от источника тепловой энергии (в соответствии с пунктом 113 Методических указаний по расчету регулируемых цен (тарифов) в сфере теплоснабжения, утвержденных приказом ФСТ России от 13.06.2013 № 760-э), на периоды календарной разбивки составят:

с 01.01.2019 по 30.06.2019 – 835,12 руб./Гкал;
с 01.07.2019 по 31.12.2019 – 847,14 руб./Гкал;
с 01.01.2020 по 30.06.2020 – 841,59 руб./Гкал;
с 01.07.2020 по 31.12.2020 – 867,34 руб./Гкал;
с 01.01.2021 по 30.06.2021 – 872,21 руб./Гкал;
с 01.07.2021 по 31.12.2021 – 898,73 руб./Гкал;
с 01.01.2022 по 30.06.2022 – 898,38 руб./Гкал;
с 01.07.2022 по 31.12.2022 – 925,69 руб./Гкал;
с 01.01.2023 по 30.06.2023 – 925,33 руб./Гкал;
с 01.07.2023 по 31.12.2023 – 953,46 руб./Гкал.

# СЛУЖБА ПО ТАРИФАМ АСТРАХАНСКОЙ ОБЛАСТИ

## ПОСТАНОВЛЕНИЕ

**11.12.2019 №134**

### О ТАРИФАХ НА ТЕПЛОВУЮ ЭНЕРГИЮ (МОЩНОСТЬ), ПОСТАВЛЯЕМУЮ ПОТРЕБИТЕЛЯМ МУП «ИКРЯНИНСКОЕ КЭП» (ОГРН 1193025003335)

В соответствии с Федеральным законом от 27.07.2010 № 190-ФЗ «О теплоснабжении», постановлением Правительства Российской Федерации от 22.10.2012 № 1075 «О ценообразовании в сфере теплоснабжения», постановлением Правительства Астраханской области от 06.04.2005 № 49-П «О службе по тарифам Астраханской области» и протоколом заседания коллегии службы по тарифам Астраханской области от 11.12.2019 № 185 служба по тарифам Астраханской области

ПОСТАНОВЛЯЕТ:

1. Установить МУП «Икрянинское КЭП» (ОГРН 1193025003335) тарифы на тепловую энергию (мощность), поставляемую потребителям, согласно приложению № 1.

2. Тарифы, установленные пунктом 1 настоящего постановления, действуют с 01.01.2020 по 31.12.2022 с календарной разбивкой.

3. Установить долгосрочные параметры регулирования, устанавливаемые на долгосрочный период регулирования для формирования тарифов с использованием метода индексации установленных тарифов, согласно приложению № 2.

4. Признать утратившим силу постановление службы по тарифам Астраханской области от 02.10.2019 № 33 «О тарифах на тепловую энергию (мощность), поставляемую потребителям МУП «Икрянинское КЭП» (ОГРН 1193025003335)».

5. Начальнику отдела контроля и регулирования тарифов в сфере поставок тепловой энергии службы по тарифам Астраханской области:

5.1. В срок не позднее трех рабочих дней со дня подписания направить копию настоящего постановления в министерство промышленности, транспорта и природных ресурсов Астраханской области для официального опубликования.

5.2. Не позднее семи рабочих дней со дня подписания направить копию настоящего постановления в прокуратуру Астраханской области.

5.3. В семидневный срок после дня первого официального опубликования направить копию настоящего постановления, а также сведения об источниках его официального опубликования в Управление Министерства юстиции Российской Федерации по Астраханской области.

5.4. В течение 5 рабочих дней со дня принятия направить заверенную копию настоящего постановления с приложением протокола заседания коллегии службы по тарифам Астраханской области от 11.12.2019 № 185 в МУП «Икрянинское КЭП» (ОГРН 1193025003335) почтовым отправлением с уведомлением о вручении и в электронном виде.

5.5. В течение 5 рабочих дней со дня принятия направить заверенную копию настоящего постановления с приложением протокола заседания коллегии службы по тарифам Астраханской области от 11.12.2019 № 185 в ФАС России простым почтовым отправлением и в электронном виде.

5.6. В течение 5 календарных дней со дня принятия разместить настоящее постановление с приложением протокола заседания коллегии службы по тарифам Астраханской области от 11.12.2019 № 185 на официальном сайте службы по тарифам Астраханской области в информационно-телекоммуникационной сети «Интернет» (http://astrtarif.ru).

5.7. В семидневный срок со дня принятия обеспечить включение настоящего постановления в справочно-правовые системы «КонсультантПлюс» ООО «РентаСервис» и «Гарант» ООО «Астрахань-Гарант-Сервис».

6. Постановление вступает в силу с 01.01.2020.

***И.о. руководителя***
***О. В. СТЕПАНИЩЕВА***

Приложение № 1
к постановлению
службы по тарифам
Астраханской области
от 11.12.2019 № 134

**Тарифы на тепловую энергию (мощность), поставляемую потребителям МУП «Икрянинское КЭП» (ОГРН 1193025003335)***

| Наименование регулируемой организации | Вид тарифа | Год | Период календарной разбивки с 01.01. по 30.06. | | | | | | Период календарной разбивки с 01.07. по 31.12. | | | | | |
|---|---|---|---|---|---|---|---|---|---|---|---|---|---|---|
| | | | Вода | Отборный пар давлением | | | | Острый и редуцированный пар | Вода | Отборный пар давлением | | | | Острый и редуцированный пар |
| | | | | от 1,2 до 2,5 кг/см² | от 2,5 до 7,0 кг/см² | от 7,0 до 13,0 кг/см² | свыше 13,0 кг/см² | | | от 1,2 до 2,5 кг/см² | от 2,5 до 7,0 кг/см² | от 7,0 до 13,0 кг/см² | свыше 13,0 кг/см² | |
| МУП «Икрянинское КЭП» (ОГРН 1193025003335) | **Для потребителей, в случае отсутствия дифференциации тарифов по схеме подключения** | | | | | | | | | | | | | |
| | одноставочный руб./Гкал | 2020 | 1614,90 | - | - | - | - | - | 1678,28 | - | - | - | - | - |
| | | 2021 | 1678,28 | - | - | - | - | - | 1711,33 | - | - | - | - | - |
| | | 2022 | 1711,33 | - | - | - | - | - | 1792,67 | - | - | - | - | - |
| | двухставочный | x | x | x | x | x | x | x | x | x | x | x | x | x |
| | ставка за тепловую энергию, руб./Гкал | $i^0$ | - | - | - | - | - | - | - | - | - | - | - | - |
| | | – | - | - | - | - | - | - | - | - | - | - | - | - |
| | | $i^1$ | - | - | - | - | - | - | - | - | - | - | - | - |
| | ставка за содержание тепловой мощности, тыс. руб./Гкал/ч в мес. | $i^0$ | - | - | - | - | - | - | - | - | - | - | - | - |
| | | – | - | - | - | - | - | - | - | - | - | - | - | - |
| | | $i^1$ | - | - | - | - | - | - | - | - | - | - | - | - |
| | **Население (тарифы указываются с учетом НДС)**** | | | | | | | | | | | | | |
| | одноставочный руб./Гкал | 2020 | 1614,90 | - | - | - | - | - | 1678,28 | - | - | - | - | - |
| | | 2021 | 1678,28 | - | - | - | - | - | 1711,33 | - | - | - | - | - |
| | | 2022 | 1711,33 | - | - | - | - | - | 1792,67 | - | - | - | - | - |
| | двухставочный | x | x | x | x | x | x | x | x | x | x | x | x | x |
| | ставка за тепловую энергию, руб./Гкал | - | - | - | - | - | - | - | - | - | - | - | - | - |
| | | - | - | - | - | - | - | - | - | - | - | - | - | - |
| | | - | - | - | - | - | - | - | - | - | - | - | - | - |
| | ставка за содержание тепловой мощности, тыс.руб./Гкал/ч в мес. | $i^0$ | - | - | - | - | - | - | - | - | - | - | - | - |
| | | – | - | - | - | - | - | - | - | - | - | - | - | - |
| | | $i^1$ | - | - | - | - | - | - | - | - | - | - | - | - |

* МУП «Икрянинское КЭП» (ОГРН 1193025003335) не является плательщиком налога на добавленную стоимость в соответствии с Налоговым кодексом Российской Федерации.

** Выделяется в целях реализации пункта 6 статьи 168 Налогового кодекса Российской Федерации (часть вторая).

Величины расходов на топливо, отнесенных на 1 Гкал тепловой энергии, отпускаемой в виде воды от источника тепловой энергии (в соответствии с пунктом 113 Методических указаний по расчету регулируемых цен (тарифов) в сфере теплоснабжения, утвержденных приказом ФСТ России от 13.06.2013 № 760-э), на периоды календарной разбивки составят:

- с 01.01.2020 по 30.06.2020 – 780,44 руб./Гкал;
- с 01.07.2020 по 31.12.2020 – 804,02 руб./Гкал;
- с 01.01.2021 по 30.06.2021 – 804,02 руб./Гкал;
- с 01.07.2021 по 31.12.2021 – 828,76 руб./Гкал;
- с 01.01.2022 по 30.06.2022 – 828,76 руб./Гкал;
- с 01.07.2022 по 31.12.2022 – 854,53 руб./Гкал.

Приложение № 2
к постановлению
службы по тарифам
Астраханской области
от 11.12.2019 № 134

**Долгосрочные параметры регулирования, устанавливаемые на долгосрочный период регулирования для формирования тарифов с использованием метода индексации установленных тарифов**

| Наименование регулируемой организации | Год | Базовый уровень операционных расходов | Индекс эффективности операционных расходов | Показатели энергосбережения и энергетической эффективности | | |
|---|---|---|---|---|---|---|
| | | | | Удельный расход топлива на отпущенную тепловую энергию | Отношение величины технологических потерь тепловой энергии, теплоносителя к материальной характеристике тепловой сети | Величина технологических потерь при передаче тепловой энергии |
| | | тыс. руб. | % | кг у. т./Гкал | тыс. Гкал/кв. м | тыс. Гкал |
| МУП «Икрянинское КЭП» (ОГРН 1193025003335) | 2020 | 5703,37 | - | 160,95 | - | 1,286 |
| | 2021 | - | 1 | 160,95 | - | 1,286 |
| | 2022 | - | 1 | 160,95 | - | 1,286 |

## СЛУЖБА ПО ТАРИФАМ АСТРАХАНСКОЙ ОБЛАСТИ

## ПОСТАНОВЛЕНИЕ

**11.12.2019** **№133**

### ОБ УСТАНОВЛЕНИИ АО «ТЭЦ-СЕВЕРНАЯ» (ОГРН 1023000847924) ТАРИФОВ НА ТЕПЛОНОСИТЕЛЬ, ПОСТАВЛЯЕМЫЙ АО «ТЭЦ-СЕВЕРНАЯ» (ОГРН 1023000847924) ПОТРЕБИТЕЛЯМ, ДРУГИМ ТЕПЛОСНАБЖАЮ-ЩИМ ОРГАНИЗАЦИЯМ

В соответствии с Федеральным законом от 27.07.2010 № 190-ФЗ «О теплоснабжении», постановлением Правительства Российской Федерации от 22.10.2012 № 1075 «О ценообразовании в сфере теплоснабжения», постановлением Правительства Астраханской области от 06.04.2005 № 49-П «О службе по тарифам Астраханской области» и протоколом заседания коллегии службы по тарифам Астраханской области от 11.12.2019 № 184 служба по тарифам Астраханской области

ПОСТАНОВЛЯЕТ:

1. Установить АО «ТЭЦ-Северная» (ОГРН 1023000847924) тарифы на теплоноситель, поставляемый АО «ТЭЦ-Северная» (ОГРН 1023000847924) потребителям, другим теплоснабжающим организациям, согласно приложению № 1.

2. Тарифы, установленные пунктом 1 настоящего постановления, действуют с 01.01.2020 по 31.12.2022 с календарной разбивкой.

3. Установить долгосрочные параметры регулирования, устанавливаемые на долгосрочный период регулирования для формирования тарифов с использованием метода индексации установленных тарифов, согласно приложению № 2.

4. Признать утратившим силу постановление службы по тарифам Астраханской области от 30.11.2018 № 65 «Об установлении АО «ТЭЦ-Северная» (ОГРН 1023000847924) тарифов на теплоноситель, поставляемый АО «ТЭЦ-Северная» (ОГРН 1023000847924) потребителям, другим теплоснабжающим организациям».

5. Начальнику отдела контроля и регулирования тарифов в сфере поставок тепловой энергии службы по тарифам Астраханской области:

5.1. В срок не позднее трех рабочих дней со дня подписания направить копию настоящего постановления в министерство промышленности, транспорта и природных ресурсов Астраханской области для официального опубликования.

5.2. Не позднее семи рабочих дней со дня подписания направить копию настоящего постановления в прокуратуру Астраханской области.

5.3. В семидневный срок после дня первого официального опубликования направить копию настоящего постановления, а также сведения об источниках его официального опубликования в Управление Министерства юстиции Российской Федерации по Астраханской области.

5.4. В течение 5 рабочих дней со дня принятия направить заверенную копию настоящего постановления с приложением протокола заседания коллегии службы по тарифам Астраханской области от 11.12.2019 № 184 в АО «ТЭЦ-Северная» (ОГРН 1023000847924) почтовым отправлением с уведомлением о вручении и в электронном виде.

5.5. В течение 5 рабочих дней со дня принятия направить заверенную копию настоящего постановления с приложением протокола заседания коллегии службы по тарифам Астраханской области от 11.12.2019 № 184 в ФАС России простым почтовым отправлением и в электронном виде.

5.6. В течение 5 календарных дней со дня принятия разместить настоящее постановление с приложением протокола заседания коллегии службы по тарифам Астраханской области от 11.12.2019 № 184 на официальном сайте службы по тарифам Астраханской области в информационно-телекоммуникационной сети «Интернет» (http://astrtarif.ru).

5.7. В семидневный срок со дня принятия обеспечить включение настоящего постановления в справочно-правовые системы «Консультант Плюс» ООО «РентаСервис» и «Гарант» ООО «Астрахань-Гарант-Сервис».

6. Постановление вступает в силу с 01.01.2020.

***И.о. руководителя***
***О. В. СТЕПАНИЩЕВА***

Приложение № 1 к постановлению службы по тарифам Астраханской области от 11.12.2019 № 133

Тарифы на теплоноситель, поставляемый АО «ТЭЦ-Северная» (ОГРН 1023000847924) потребителям, другим теплоснабжающим организациям

(без НДС)

| Наименование регулируемой организации | Тарифы на теплоноситель на периоды с календарной разбивки: | | | | | |
|---|---|---|---|---|---|---|
| | Вид тарифа | год | с 01.01. по 30.06. | | с 01.07. по 31.12. | |
| | | | Вид теплоносителя | | Вид теплоносителя | |
| | | | вода | пар | вода | пар |
| Тариф на теплоноситель, поставляемый теплоснабжающей организацией, владеющей источником (источниками) тепловой энергии, на котором производится теплоноситель | | | | | | |
| АО «ТЭЦ-Северная» (ОГРН 1023000847924) | Одноставочный руб./куб.м. | 2020 | 12,65 | | 13,16 | |
| | | 2021 | 13,16 | | 13,41 | |
| | | 2022 | 13,41 | | 14,00 | |
| Тариф на теплоноситель, поставляемый потребителям | | | | | | |
| АО «ТЭЦ-Северная» (ОГРН 1023000847924) | Одноставочный руб./куб.м. | 2020 | 12,65 | | 13,16 | |
| | | 2021 | 13,16 | | 13,41 | |
| | | 2022 | 13,41 | | 14,00 | |

Приложение № 2 к постановлению службы по тарифам Астраханской области от 11.12.2019 № 133

Долгосрочные параметры регулирования, устанавливаемые на долгосрочный период регулирования для формирования тарифов с использованием метода индексации установленных тарифов

| Наименование регулируемой организации | Год | Базовый уровень операционных расходов тыс. руб. | Индекс эффективности операционных расходов % | Показатели энергосбережения и энергетической эффективности |
|---|---|---|---|---|
| | | | | Величина технологических потерь при передаче теплоносителя тыс.м3 |
| АО «ТЭЦ-Северная» (ОГРН 1023000847924) | 2020 | 815,72 | - | - |
| | 2021 | - | 1 | - |
| | 2022 | - | 1 | - |

## СЛУЖБА ПО ТАРИФАМ АСТРАХАНСКОЙ ОБЛАСТИ

## ПОСТАНОВЛЕНИЕ

**11.12.2019** **№131**

### О ЦЕНАХ (ТАРИФАХ) НА ЭЛЕКТРИЧЕСКУЮ ЭНЕРГИЮ ДЛЯ НАСЕЛЕНИЯ И ПРИРАВНЕННЫХ К НЕМУ КАТЕГОРИЙ ПОТРЕБИТЕЛЕЙ ПО АСТРАХАНСКОЙ ОБЛАСТИ НА 2020 ГОД

В соответствии с Федеральным законом от 26.03.2003 № 35-ФЗ «Об электроэнергетике», постановлением Правительства Российской Федерации от 29.12.2011 № 1178 «О ценообразовании в области регулируемых цен (тарифов) в электроэнергетике», приказом Федеральной антимонопольной службы от 11.10.2019 № 1338 /19 «О предельных минимальных и максимальных уровнях тарифов на электрическую энергию (мощность), поставляемую населению и приравненным к нему категориям потребителей, по субъектам Российской Федерации на 2020 год», постановлением Правительства Астраханской области от 06.04.2005 № 49-П «О службе по тарифам Астраханской области», протоколом заседания коллегии службы по тарифам Астраханской области от 11.12.2019 № 182 служба по тарифам Астраханской области

ПОСТАНОВЛЯЕТ:

1. Установить с 01.01.2020 по 31.12.2020 с календарной разбивкой цены (тарифы) на электрическую энергию для населения и приравненных к нему категорий потребителей по Астраханской области согласно приложению к настоящему постановлению.

2. Признать утратившим силу постановление службы по тарифам Астраханской области от 19.12.2018 № 123 «О тарифах на электрическую энергию для населения и приравненным к нему категориям потребителей по Астраханской области на 2019 год».

3. Начальнику отдела контроля и регулирования тарифов (цен) в сфере электроэнергетики и газоснабжения службы по тарифам Астраханской области:

3.1. В срок не позднее трех рабочих дней со дня подписания направить копию настоящего постановления в министерство промышленности, транспорта и природных ресурсов Астраханской области для официального опубликования.

3.2. В срок не позднее семи рабочих дней со дня подписания направить копию настоящего постановления в прокуратуру Астраханской области.

3.3. В семидневный срок после дня первого официального опубликования направить копию настоящего постановления, а также сведения об источниках официального опубликования в Управление Министерства юстиции Российской Федерации по Астраханской области.

3.4. В семидневный срок со дня принятия направить копию настоящего постановления в Федеральную антимонопольную службу.

3.5. В семидневный срок со дня принятия разместить настоящее постановление и протокол заседания коллегии службы по тарифам Астраханской области от 11.12.2019 № 182 на официальном сайте службы по тарифам Астраханской области в информационно-телекоммуникационной сети «Интернет» (http://astrtarif.ru).

3.6. Обеспечить включение настоящего постановления в электронную базу данных «Консультант Плюс» ООО «РентаСервис» и «Гарант» ООО «Астрахань-Гарант-Сервис».

3.7. В семидневный срок со дня принятия направить копии настоящего постановления и протокола заседания коллегии службы по тарифам Астраханской области от 11.12.2019 № 182 в ПАО «Астраханская энергосбытовая компания» и ООО «РУСЭНЕРГОСБЫТ».

4. Постановление вступает в силу с 01.01.2020.

***И. о. руководителя***
***О.В. СТЕПАНИЩЕВА***

Приложение к постановлению службы по тарифам Астраханской области от 11.12.2019 № 131

Цены (тарифы) на электрическую энергию для населения и приравненных к нему категорий потребителей по Астраханской области *

| N п/п | Показатель (группы потребителей с разбивкой по ставкам и дифференциацией по зонам суток | Единица измерения | I полугодие | II полугодие |
|---|---|---|---|---|
| | | | Цена (тариф) | Цена (тариф) |
| 1 | 2 | 3 | 4 | 5 |
| 1 | Население и приравненные к ним, за исключением населения и потребителей, указанных в пунктах 2 и 3 (тарифы указываются с учетом НДС): исполнители коммунальных услуг (товарищества собственников жилья, жилищно-строительные, жилищные или иные специализированные потребительские кооперативы либо управляющие организации), приобретающие электрическую энергию (мощность) для предоставления коммунальных услуг собственникам и пользователям жилых помещений и содержания общего имущества многоквартирных домов; наймодатели (или уполномоченные ими лица), предоставляющие гражданам жилые помещения специализированного жилищного фонда, включая жилые помещения в общежитиях, жилые помещения маневренного фонда, жилые помещения в домах системы социального обслуживания населения, жилые помещения фонда для временного поселения вынужденных переселенцев, жилые помещения фонда для временного проживания лиц, признанных беженцами, а также жилые помещения для социальной защиты отдельных категорий граждан, приобретающие электрическую энергию (мощность) для предоставления коммунальных услуг пользователям таких жилых помещений в объемах потребления электрической энергии населением и содержания мест общего пользования в домах, в которых имеются жилые помещения специализированного жилого фонда; юридические и физические лица, приобретающие электрическую энергию (мощность) в целях потребления на коммунально-бытовые нужды в населенных пунктах и жилых зонах при воинских частях и рассчитывающиеся по договору энергоснабжения по показаниям общего прибора учета электрической энергии. Гарантирующие поставщики, энергосбытовые, энергоснабжающие организации, приобретающие электрическую энергию (мощность) в целях дальнейшей продажи населению и приравненным к нему категориям потребителей, указанным в данном пункте[2]. | | | |
| 1.1 | Одноставочный тариф | руб./кВтч | 4,84 | 5,01 |
| 1.2 | Одноставочный тариф, дифференцированный по двум зонам суток[1] | | | |
| | Дневная зона (пиковая и полупиковая) | руб./кВтч | 5,52 | 5,76 |
| | Ночная зона | руб./кВтч | 3,56 | 3,67 |
| 1.3 | Одноставочный тариф, дифференцированный по трем зонам суток[1] | | | |
| | Пиковая зона | руб./кВтч | 6,29 | 6,48 |
| | Полупиковая зона | руб./кВтч | 4,84 | 5,01 |
| | Ночная зона | руб./кВтч | 3,56 | 3,67 |
| 2[3] | Население, проживающее в городских населенных пунктах в домах, оборудованных стационарными электроплитами и (или) электроотопительными установками, и приравненные к ним (тарифы указываются с учетом НДС): исполнители коммунальных услуг (товарищества собственников жилья, жилищно-строительные, жилищные или иные специализированные потребительские кооперативы либо управляющие организации), приобретающие электрическую энергию (мощность) для предоставления коммунальных услуг собственникам и пользователям жилых помещений и содержания общего имущества многоквартирных домов; наймодатели (или уполномоченные ими лица), предоставляющие гражданам жилые помещения специализированного жилищного фонда, включая жилые помещения в общежитиях, жилые помещения маневренного фонда, жилые помещения в домах системы социального обслуживания населения, жилые помещения фонда для временного поселения вынужденных переселенцев, жилые помещения фонда для временного проживания лиц, признанных беженцами, а также жилые помещения для социальной защиты отдельных категорий граждан, приобретающие электрическую энергию (мощность) для предоставления коммунальных услуг пользователям таких жилых помещений в объемах потребления электрической энергии населением и содержания мест общего пользования в домах, в которых имеются жилые помещения специализированного жилого фонда; юридические и физические лица, приобретающие электрическую энергию (мощность) в целях потребления на коммунально-бытовые нужды в населенных пунктах и жилых зонах при воинских частях и рассчитывающиеся по договору энергоснабжения по показаниям общего прибора учета электрической энергии. Гарантирующие поставщики, энергосбытовые, энергоснабжающие организации, приобретающие электрическую энергию (мощность) в целях дальнейшей продажи населению и приравненным к нему категориям потребителей, указанным в данном пункте [2] . | | | |
| 2.1 | Одноставочный тариф | руб./кВтч | 3,39 | 3,51 |
| 2.2 | Одноставочный тариф, дифференцированный по двум зонам суток[1] | | | |
| | Дневная зона (пиковая и полупиковая) | руб./кВтч | 3,86 | 4,03 |
| | Ночная зона | руб./кВтч | 2,49 | 2,56 |
| 2.3 | Одноставочный тариф, дифференцированный по трем зонам суток[1] | | | |
| | Пиковая зона | руб./кВтч | 4,33 | 4,54 |
| | Полупиковая зона | руб./кВтч | 3,39 | 3,51 |
| | Ночная зона | руб./кВтч | 2,49 | 2,56 |
| 3[3] | Население, проживающее в сельских населенных пунктах, и приравненные к ним (тарифы указываются с учетом НДС): исполнители коммунальных услуг (товарищества собственников жилья, жилищно-строительные, жилищные или иные специализированные потребительские кооперативы либо управляющие организации), приобретающие электрическую энергию (мощность) для предоставления коммунальных услуг собственникам и пользователям жилых помещений и содержания общего имущества многоквартирных домов; наймодатели (или уполномоченные ими лица), предоставляющие гражданам жилые помещения специализированного жилищного фонда, включая жилые помещения в общежитиях, жилые помещения маневренного фонда, жилые помещения в домах системы социального обслуживания населения, жилые помещения фонда для временного поселения вынужденных переселенцев, жилые помещения фонда для временного проживания лиц, признанных беженцами, а также жилые помещения для социальной защиты отдельных категорий граждан, приобретающие электрическую энергию (мощность) для предоставления коммунальных услуг пользователям таких жилых помещений в объемах потребления электрической энергии населением и содержания мест общего пользования в домах, в которых имеются жилые помещения специализированного жилого фонда; юридические и физические лица, приобретающие электрическую энергию (мощность) в целях потребления на коммунально-бытовые нужды в населенных пунктах и жилых зонах при воинских частях и рассчитывающиеся по договору энергоснабжения по показаниям общего прибора учета электрической энергии. Гарантирующие поставщики, энергосбытовые, энергоснабжающие организации, приобретающие электрическую энергию (мощность) в целях дальнейшей продажи населению и приравненным к нему категориям потребителей, указанным в данном пункте [2]. | | | |

| | | | | |
|---|---|---|---|---|
| 3.1 | Одноставочный тариф | руб./кВтч | 3,39 | 3,51 |
| 3.2 | Одноставочный тариф, дифференцированный по двум зонам суток[1] | | | |
| | Дневная зона (пиковая и полупиковая) | руб./кВтч | 3,86 | 4,03 |
| | Ночная зона | руб./кВтч | 2,49 | 2,56 |
| 3.3 | Одноставочный тариф, дифференцированный по трем зонам суток[1] | | | |
| | Пиковая зона | руб./кВтч | 4,33 | 4,54 |
| | Полупиковая зона | руб./кВтч | 3,39 | 3,51 |
| | Ночная зона | руб./кВтч | 2,49 | 2,56 |
| 4 | Потребители, приравненные к населению (тарифы указываются с учетом НДС) | | | |
| 4.1 | Садоводческие некоммерческие товарищества и огороднические некоммерческие товарищества.<br>Гарантирующие поставщики, энергосбытовые, энергоснабжающие организации, приобретающие электрическую энергию (мощность) в целях дальнейшей продажи приравненным к населению категориям потребителей, указанным в данном пункте [2]. | | | |
| 4.1.1 | Одноставочный тариф | руб./кВтч | 4,84 | 5,01 |
| 4.1.2 | Одноставочный тариф, дифференцированный по двум зонам суток[1] | | | |
| | Дневная зона (пиковая и полупиковая) | руб./кВтч | 5,52 | 5,76 |
| | Ночная зона | руб./кВтч | 3,56 | 3,67 |
| 4.1.3 | Одноставочный тариф, дифференцированный по трем зонам суток[1] | | | |
| | Пиковая зона | руб./кВтч | 6,29 | 6,48 |
| | Полупиковая зона | руб./кВтч | 4,84 | 5,01 |
| | Ночная зона | руб./кВтч | 3,56 | 3,67 |
| 4.2 | Юридические лица, приобретающие электрическую энергию (мощность) в целях потребления осужденными в помещениях для их содержания при условии наличия раздельного учета электрической энергии для указанных помещений.<br>Гарантирующие поставщики, энергосбытовые, энергоснабжающие организации, приобретающие электрическую энергию (мощность) в целях дальнейшей продажи приравненным к населению категориям потребителей, указанным в данном пункте [2]. | | | |
| 4.2.1 | Одноставочный тариф | руб./кВтч | 4,84 | 5,01 |
| 4.2.2 | Одноставочный тариф, дифференцированный по двум зонам суток[1] | | | |
| | Дневная зона (пиковая и полупиковая) | руб./кВтч | 5,52 | 5,76 |
| | Ночная зона | руб./кВтч | 3,56 | 3,67 |
| 4.2.3 | Одноставочный тариф, дифференцированный по трем зонам суток[1] | | | |
| | Пиковая зона | руб./кВтч | 6,29 | 6,48 |
| | Полупиковая зона | руб./кВтч | 4,84 | 5,01 |
| | Ночная зона | руб./кВтч | 3,56 | 3,67 |
| 4.3 | Содержащиеся за счет прихожан религиозные организации.<br>Гарантирующие поставщики, энергосбытовые, энергоснабжающие организации, приобретающие электрическую энергию (мощность) в целях дальнейшей продажи приравненным к населению категориям потребителей, указанным в данном пункте [2]. | | | |
| 4.3.1 | Одноставочный тариф | руб./кВтч | 4,84 | 5,01 |
| 4.3.2 | Одноставочный тариф, дифференцированный по двум зонам суток[1] | | | |
| | Дневная зона (пиковая и полупиковая) | руб./кВтч | 5,52 | 5,76 |
| | Ночная зона | руб./кВтч | 3,56 | 3,67 |
| 4.3.3 | Одноставочный тариф, дифференцированный по трем зонам суток[1] | | | |
| | Пиковая зона | руб./кВтч | 6,29 | 6,48 |
| | Полупиковая зона | руб./кВтч | 4,84 | 5,01 |
| | Ночная зона | руб./кВтч | 3,56 | 3,67 |
| 4.4 | Объединения граждан, приобретающих электрическую энергию (мощность) для использования в принадлежащих им хозяйственных постройках (погреба, сараи).<br>Некоммерческие объединения граждан (гаражно-строительные, гаражные кооперативы) и граждане, владеющие отдельно стоящими гаражами, приобретающие электрическую энергию (мощность) в целях потребления на коммунально-бытовые нужды и не используемую для осуществления коммерческой деятельности.<br>Гарантирующие поставщики, энергосбытовые, энергоснабжающие организации, приобретающие электрическую энергию (мощность) в целях дальнейшей продажи приравненным к населению категориям потребителей, указанным в данном пункте [2]. | | | |
| 4.4.1 | Одноставочный тариф | руб./кВтч | 4,84 | 5,01 |
| 4.4.2 | Одноставочный тариф, дифференцированный по двум зонам суток[1] | | | |
| | Дневная зона (пиковая и полупиковая) | руб./кВтч | 5,52 | 5,76 |
| | Ночная зона | руб./кВтч | 3,56 | 3,67 |
| 4.4.3 | Одноставочный тариф, дифференцированный по трем зонам суток[1] | | | |
| | Пиковая зона | руб./кВтч | 6,29 | 6,48 |
| | Полупиковая зона | руб./кВтч | 4,84 | 5,01 |
| | Ночная зона | руб./кВтч | 3,56 | 3,67 |

Примечание:

* На территории Астраханской области социальная норма потребления электрической энергии (мощности) на 2020 год не установлена.

1. Интервалы тарифных зон суток (по месяцам календарного года) утверждаются Федеральной антимонопольной службой.

2. При наличии соответствующих категорий потребителей, относящихся к населению или приравненным к нему категориям потребителей, у гарантирующего поставщика, энергосбытовой, энергоснабжающей организации, приобретающих электрическую энергию (мощность) в целях дальнейшей продажи населению и приравненным к нему категориям потребителей в объемах фактического потребления населения и приравненных к нему категорий потребителей и объемах электроэнергии, израсходованной на места общего пользования в целях потребления на коммунально-бытовые нужды граждан и не используемой для осуществления коммерческой (профессиональной) деятельности.

3. В отношении потребителей, указанных в пунктах 2 и 3 применяется понижающий коэффициент 0,7 к тарифам на электрическую энергию, установленный постановлением службы по тарифам Астраханской области от 20.11.2019 № 74.

Таблица № 1

Балансовые показатели планового объема полезного отпуска электрической энергии, используемые при расчете цен (тарифов) на электрическую энергию для населения и приравненным к нему категориям потребителей по Астраханской области

| N п/п | Группы (подгруппы) потребителей | Плановый объем полезного отпуска электрической энергии, млн. кВт.ч | |
|---|---|---|---|
| | | I полугодие | II полугодие |
| 1 | Население и приравненные к ним, за исключением населения и потребителей, указанных в пунктах 2 и 3:<br>исполнители коммунальных услуг (товарищества собственников жилья, жилищно-строительные, жилищные или иные специализированные потребительские кооперативы либо управляющие организации), приобретающие электрическую энергию (мощность) для предоставления коммунальных услуг собственникам и пользователям жилых помещений и содержания общего имущества многоквартирных домов; наймодатели (или уполномоченные ими лица), предоставляющие гражданам жилые помещения специализированного жилищного фонда, включая жилые помещения в общежитиях, жилые помещения маневренного фонда, жилые помещения в домах системы социального обслуживания населения, жилые помещения фонда для временного поселения вынужденных переселенцев, жилые помещения фонда для временного проживания лиц, признанных беженцами, а также жилые помещения для социальной защиты отдельных категорий граждан, приобретающие электрическую энергию (мощность) для предоставления коммунальных услуг пользователям таких жилых помещений в объемах потребления электрической энергии населением и содержания мест общего пользования в домах, в которых имеются жилые помещения специализированного жилого фонда;<br>юридические и физические лица, приобретающие электрическую энергию (мощность) в целях потребления на коммунально-бытовые нужды в населенных пунктах и жилых зонах при воинских частях и рассчитывающиеся по договору энергоснабжения по показаниям общего прибора учета электрической энергии. | 265,6049 | 293,4888 |
| 2 | Население, проживающее в городских населенных пунктах в домах, оборудованных стационарными электроплитами и (или) электроотопительными установками, и приравненные к ним:<br>исполнители коммунальных услуг (товарищества собственников жилья, жилищно-строительные, жилищные или иные специализированные потребительские кооперативы либо управляющие организации), приобретающие электрическую энергию (мощность) для предоставления коммунальных услуг собственникам и пользователям жилых помещений и содержания общего имущества многоквартирных домов; наймодатели (или уполномоченные ими лица), предоставляющие гражданам жилые помещения специализированного жилищного фонда, включая жилые помещения в общежитиях, жилые помещения маневренного фонда, жилые помещения в домах системы социального обслуживания населения, жилые помещения фонда для временного поселения вынужденных переселенцев, жилые помещения фонда для временного проживания лиц, признанных беженцами, а также жилые помещения для социальной защиты отдельных категорий граждан, приобретающие электрическую энергию (мощность) для предоставления коммунальных услуг пользователям таких жилых помещений в объемах потребления электрической энергии населением и содержания мест общего пользования в домах, в которых имеются жилые помещения специализированного жилого фонда;<br>юридические и физические лица, приобретающие электрическую энергию (мощность) в целях потребления на коммунально-бытовые нужды в населенных пунктах и жилых зонах при воинских частях и рассчитывающиеся по договору энергоснабжения по показаниям общего прибора учета электрической энергии. | 25,4415 | 29,7590 |
| 3 | Население, проживающее в сельских населенных пунктах и приравненные к ним:<br>исполнители коммунальных услуг (товарищества собственников жилья, жилищно-строительные, жилищные или иные специализированные потребительские кооперативы либо управляющие организации), приобретающие электрическую энергию (мощность) для предоставления коммунальных услуг собственникам и пользователям жилых помещений и содержания общего имущества многоквартирных домов; наймодатели (или уполномоченные ими лица), предоставляющие гражданам жилые помещения специализированного жилищного фонда, включая жилые помещения в общежитиях, жилые помещения маневренного фонда, жилые помещения в домах системы социального обслуживания населения, жилые помещения фонда для временного поселения вынужденных переселенцев, жилые помещения фонда для временного проживания лиц, признанных беженцами, а также жилые помещения для социальной защиты отдельных категорий граждан, приобретающие электрическую энергию (мощность) для предоставления коммунальных услуг пользователям таких жилых помещений в объемах потребления электрической энергии населением и содержания мест общего пользования в домах, в которых имеются жилые помещения специализированного жилого фонда;<br>юридические и физические лица, приобретающие электрическую энергию (мощность) в целях потребления на коммунально-бытовые нужды в населенных пунктах и жилых зонах при воинских частях и рассчитывающиеся по договору энергоснабжения по показаниям общего прибора учета электрической энергии. | 168,2651 | 157,9326 |
| 4 | Потребители, приравненные к населению: | 17,4122 | 15,3638 |
| 4.1 | Садоводческие некоммерческие товарищества и огороднические некоммерческие товарищества. | 8,7653 | 7,2412 |
| 4.2 | Юридические лица, приобретающие электрическую энергию (мощность) в целях потребления осужденными в помещениях для их содержания при условии наличия раздельного учета электрической энергии для указанных помещений. | 0,4063 | 0,4670 |
| 4.3 | Содержащиеся за счет прихожан религиозные организации. | 1,3887 | 1,0946 |
| 4.4 | Гарантирующие поставщики, энергосбытовые, энергоснабжающие организации, приобретающие электрическую энергию (мощность) в целях дальнейшей продажи населению и приравненным к нему категориям потребителей в объемах фактического потребления населения и приравненных к нему категорий потребителей и объемах электроэнергии, израсходованной на места общего пользования в целях потребления на коммунально-бытовые нужды граждан и не используемой для осуществления коммерческой (профессиональной) деятельности. | 4,7827 | 4,9295 |
| 4.5 | Объединения граждан, приобретающих электрическую энергию (мощность) для использования в принадлежащих им хозяйственных постройках (погреба, сараи).<br>Некоммерческие объединения граждан (гаражно-строительные, гаражные кооперативы) и граждане, владеющие отдельно стоящими гаражами, приобретающие электрическую энергию (мощность) в целях потребления на коммунально-бытовые нужды и не используемую для осуществления коммерческой деятельности. | 2,0692 | 1,6315 |

Таблица № 2

| N п/п | Показатель | Примененный понижающий коэффициент при установлении цен (тарифов) на электрическую энергию | |
|---|---|---|---|
| | | I полугодие | II полугодие |
| 1 | Население, проживающее в городских населенных пунктах в домах, оборудованных стационарными электроплитами и (или) электроотопительными установками, и приравненные к ним:<br>исполнители коммунальных услуг (товарищества собственников жилья, жилищно-строительные, жилищные или иные специализированные потребительские кооперативы либо управляющие организации), приобретающие электрическую энергию (мощность) для предоставления коммунальных услуг собственникам и пользователям жилых помещений и содержания общего имущества многоквартирных домов; наймодатели (или уполномоченные ими лица), предоставляющие гражданам жилые помещения специализированного жилищного фонда, включая жилые помещения в общежитиях, жилые помещения маневренного фонда, жилые помещения в домах системы социального обслуживания населения, жилые помещения фонда для временного поселения вынужденных переселенцев, жилые помещения фонда для временного проживания лиц, признанных беженцами, а также жилые помещения для социальной защиты отдельных категорий граждан, приобретающие электрическую энергию (мощность) для предоставления коммунальных услуг пользователям таких жилых помещений в объемах потребления электрической энергии населением и содержания мест общего пользования в домах, в которых имеются жилые помещения специализированного жилого фонда;<br>юридические и физические лица, приобретающие электрическую энергию (мощность) в целях потребления на коммунально-бытовые нужды в населенных пунктах и жилых зонах при воинских частях и рассчитывающиеся по договору энергоснабжения по показаниям общего прибора учета электрической энергии.<br>Гарантирующие поставщики, энергосбытовые, энергоснабжающие организации, приобретающие электрическую энергию (мощность) в целях дальнейшей продажи населению и приравненным к нему категориям потребителей, указанным в данном пункте <1>. | 0,7 | 0,7 |
| 2 | Население, проживающее в сельских населенных пунктах и приравненные к ним:<br>исполнители коммунальных услуг (товарищества собственников жилья, жилищно-строительные, жилищные или иные специализированные потребительские кооперативы либо управляющие организации), приобретающие электрическую энергию (мощность) для предоставления коммунальных услуг собственникам и пользователям жилых помещений и содержания общего имущества многоквартирных домов; наймодатели (или уполномоченные ими лица), предоставляющие гражданам жилые помещения специализированного жилищного фонда, включая жилые помещения в общежитиях, жилые помещения маневренного фонда, жилые помещения в домах системы социального обслуживания населения, жилые помещения фонда для временного поселения вынужденных переселенцев, жилые помещения фонда для временного проживания лиц, признанных беженцами, а также жилые помещения для социальной защиты отдельных категорий граждан, приобретающие электрическую энергию (мощность) для предоставления коммунальных услуг пользователям таких жилых помещений в объемах потребления электрической энергии населением и содержания мест общего пользования в домах, в которых имеются жилые помещения специализированного жилого фонда;<br>юридические и физические лица, приобретающие электрическую энергию (мощность) в целях потребления на коммунально-бытовые нужды в населенных пунктах и жилых зонах при воинских частях и рассчитывающиеся по договору энергоснабжения по показаниям общего прибора учета электрической энергии.<br>Гарантирующие поставщики, энергосбытовые, энергоснабжающие организации, приобретающие электрическую энергию (мощность) в целях дальнейшей продажи населению и приравненным к нему категориям потребителей, указанным в данном пункте <1>. | 0,7 | 0,7 |
| 3 | Потребители, приравненные к населению: | | |
| 3.1 | Садоводческие некоммерческие товарищества и огороднические некоммерческие товарищества.<br>Гарантирующие поставщики, энергосбытовые, энергоснабжающие организации, приобретающие электрическую энергию (мощность) в целях дальнейшей продажи приравненным к населению категориям потребителей, указанным в данном пункте <1>. | 1 | 1 |
| 3.2 | Юридические лица, приобретающие электрическую энергию (мощность) в целях потребления осужденными в помещениях для их содержания при условии наличия раздельного учета электрической энергии для указанных помещений.<br>Гарантирующие поставщики, энергосбытовые, энергоснабжающие организации, приобретающие электрическую энергию (мощность) в целях дальнейшей продажи приравненным к населению категориям потребителей, указанным в данном пункте. <1> | 1 | 1 |
| 3.3 | Содержащиеся за счет прихожан религиозные организации.<br>Гарантирующие поставщики, энергосбытовые, энергоснабжающие организации, приобретающие электрическую энергию (мощность) в целях дальнейшей продажи приравненным к населению категориям потребителей, указанным в данном пункте. <1> | 1 | 1 |
| 3.4 | Объединения граждан, приобретающих электрическую энергию (мощность) для использования в принадлежащих им хозяйственных постройках (погреба, сараи).<br>Некоммерческие объединения граждан (гаражно-строительные, гаражные кооперативы) и граждане, владеющие отдельно стоящими гаражами, приобретающие электрическую энергию (мощность) в целях потребления на коммунально-бытовые нужды и не используемую для осуществления коммерческой деятельности.<br>Гарантирующие поставщики, энергосбытовые, энергоснабжающие организации, приобретающие электрическую энергию (мощность) в целях дальнейшей продажи приравненным к населению категориям потребителей, указанным в данном пункте. <1> | 1 | 1 |

<1> При наличии соответствующих категорий потребителей, относящихся к населению или приравненным к нему категориям потребителей, у гарантирующего поставщика, энергосбытовой, энергоснабжающей организации, приобретающих электрическую энергию (мощность) в целях дальнейшей продажи населению и приравненным к нему категориям потребителей в объемах фактического потребления населения и приравненных к нему категорий потребителей и объемах электроэнергии, израсходованной на места общего пользования в целях потребления на коммунально-бытовые нужды граждан и не используемой для осуществления коммерческой (профессиональной) деятельности.

## СЛУЖБА ПО ТАРИФАМ АСТРАХАНСКОЙ ОБЛАСТИ

## ПОСТАНОВЛЕНИЕ

**11.12.2019** **№132**

### О ТАРИФАХ НА ТЕПЛОВУЮ ЭНЕРГИЮ (МОЩНОСТЬ), ПОСТАВЛЯЕМУЮ ПОТРЕБИТЕЛЯМ АО «ТЭЦ-СЕВЕРНАЯ» (ОГРН 1023000847924)

В соответствии с Федеральным законом от 27.07.2010 № 190-ФЗ «О теплоснабжении», постановлением Правительства Российской Федерации от 22.10.2012 № 1075 «О ценообразовании в сфере теплоснабжения», постановлением Правительства Астраханской области от 06.04.2005 № 49-П «О службе по тарифам Астраханской области» и протоколом заседания коллегии службы по тарифам Астраханской области от 11.12.2019 № 183 служба по тарифам Астраханской области

ПОСТАНОВЛЯЕТ:

1. Установить АО «ТЭЦ-Северная» (ОГРН 1023000847924) тарифы на тепловую энергию (мощность), поставляемую потребителям, согласно приложению № 1.

2. Тарифы, установленные пунктом 1 настоящего постановления, действуют с 01.01.2020 по 31.12.2022 с календарной разбивкой.

3. Установить долгосрочные параметры регулирования, устанавливаемые на долгосрочный период регулирования для формирования тарифов с использованием метода индексации установленных тарифов, согласно приложению № 2.

4. Признать утратившим силу постановление службы по тарифам Астраханской области от 30.11.2018 № 64 «О тарифах на тепловую энергию (мощность), поставляемую потребителям АО «ТЭЦ-Северная» (ОГРН 1023000847924)».

5. Начальнику отдела контроля и регулирования тарифов в сфере поставок тепловой энергии службы по тарифам Астраханской области:

5.1. В срок не позднее трех рабочих дней со дня подписания направить копию настоящего постановления в министерство промышленности, транспорта и природных ресурсов Астраханской области для официального опубликования.

5.2. Не позднее семи рабочих дней со дня подписания направить копию настоящего постановления в прокуратуру Астраханской области.

5.3. В семидневный срок после дня первого официального опубликования направить копию настоящего постановления, а также сведения об источниках его официального опубликования в Управление Министерства юстиции Российской Федерации по Астраханской области.

5.4. В течение 5 рабочих дней со дня принятия направить заверенную копию настоящего постановления с приложением протокола заседания коллегии службы по тарифам Астраханской области от 11.12.2019 № 183 в АО «ТЭЦ-Северная» (ОГРН 1023000847924) почтовым отправлением с уведомлением о вручении и в электронном виде.

5.5. В течение 5 рабочих дней со дня принятия направить заверенную копию настоящего постановления с приложением протокола заседания коллегии службы по тарифам Астраханской области от 11.12.2019 № 183 в ФАС России простым почтовым отправлением и в электронном виде.

5.6. В течение 5 календарных дней со дня принятия разместить настоящее постановление с приложением протокола заседания коллегии службы по тарифам Астраханской области от 11.12.2019 № 183 на официальном сайте службы по тарифам Астраханской области в информационно-телекоммуникационной сети «Интернет» (http://astrtarif.ru).

5.7. В семидневный срок со дня принятия обеспечить включение настоящего постановления в справочно-правовые системы «КонсультантПлюс» ООО «РентаСервис» и «Гарант» ООО «Астрахань-Гарант-Сервис».

6. Постановление вступает в силу с 01.01.2020.

***И.о. руководителя***
***О. В. СТЕПАНИЩЕВА***

Приложение № 1
к постановлению
службы по тарифам
Астраханской области
от 11.12.2019 № 132

**Тарифы**
**на тепловую энергию (мощность), поставляемую потребителям АО «ТЭЦ-Северная» (ОГРН 1023000847924)**

| Наименование регулируемой организации | Вид тарифа | Год | Период календарной разбивки с 01.01. по 30.06. | | | | | | Период календарной разбивки с 01.07. по 31.12. | | | | | |
|---|---|---|---|---|---|---|---|---|---|---|---|---|---|---|
| | | | Вода | Отборный пар давлением | | | | Острый и редуцированный пар | Вода | Отборный пар давлением | | | | Острый и редуцированный пар |
| | | | | от 1,2 до 2,5 кг/см² | от 2,5 до 7,0 кг/см² | от 7,0 до 13,0 кг/см² | свыше 13,0 кг/см² | | | от 1,2 до 2,5 кг/см² | от 2,5 до 7,0 кг/см² | от 7,0 до 13,0 кг/см² | свыше 13,0 кг/см² | |
| АО «ТЭЦ-Северная» (ОГРН 1023000847924) | **Для потребителей, в случае отсутствия дифференциации тарифов по схеме подключения** | | | | | | | | | | | | | |
| | одноставочный руб./Гкал | 2020 | 1 618,32 | - | - | - | - | - | 1 620,05 | - | - | - | - | - |
| | | 2021 | 1 620,05 | - | - | - | - | - | 1 711,90 | - | - | - | - | - |
| | | 2022 | 1 695,59 | - | - | - | - | - | 1 695,59 | - | - | - | - | - |
| | двухставочный | x | x | x | x | x | x | x | x | x | x | x | x | x |
| | ставка за тепловую энергию, руб./Гкал | $i^0$ | - | - | - | - | - | - | - | - | - | - | - | - |
| | | – | - | - | - | - | - | - | - | - | - | - | - | - |
| | | $i^1$ | - | - | - | - | - | - | - | - | - | - | - | - |
| | ставка за содержание тепловой мощности, тыс. руб./Гкал/ч в мес. | $i^0$ | - | - | - | - | - | - | - | - | - | - | - | - |
| | | – | - | - | - | - | - | - | - | - | - | - | - | - |
| | | $i^1$ | - | - | - | - | - | - | - | - | - | - | - | - |
| | **Население (тарифы указываются с учетом НДС)*** | | | | | | | | | | | | | |
| | одноставочный руб./Гкал | 2020 | 1 941,98 | - | - | - | - | - | 1 944,06 | - | - | - | - | - |
| | | 2021 | 1 944,06 | - | - | - | - | - | 2 054,28 | - | - | - | - | - |
| | | 2022 | 2 034,71 | - | - | - | - | - | 2 034,71 | - | - | - | - | - |
| | двухставочный | x | x | x | x | x | x | x | x | x | x | x | x | x |
| | ставка за тепловую энергию, руб./Гкал | - | - | - | - | - | - | - | - | - | - | - | - | - |
| | | - | - | - | - | - | - | - | - | - | - | - | - | - |
| | | - | - | - | - | - | - | - | - | - | - | - | - | - |
| | ставка за содержание тепловой мощности, тыс.руб./Гкал/ч в мес. | $i^0$ | - | - | - | - | - | - | - | - | - | - | - | - |
| | | – | - | - | - | - | - | - | - | - | - | - | - | - |
| | | $i^1$ | - | - | - | - | - | - | - | - | - | - | - | - |

*Выделяется в целях реализации пункта 6 статьи 168 Налогового кодекса Российской Федерации (часть вторая).

Величины расходов на топливо, отнесенных на 1 Гкал тепловой энергии, отпускаемой в виде воды от источника тепловой энергии (в соответствии с пунктом 113 Методических указаний по расчету регулируемых цен (тарифов) в сфере теплоснабжения, утвержденных приказом ФСТ России от 13.06.2013 № 760-э), на периоды календарной разбивки составят:

- с 01.01.2020 по 30.06.2020 – 697,57 руб./Гкал;
- с 01.07.2020 по 31.12.2020 – 718,63 руб./Гкал;
- с 01.01.2021 по 30.06.2021 – 718,63 руб./Гкал;
- с 01.07.2021 по 31.12.2021 – 740,67 руб./Гкал;
- с 01.01.2022 по 30.06.2022 – 740,67 руб./Гкал;
- с 01.07.2022 по 31.12.2022 – 763,60 руб./Гкал.

Приложение № 2
к постановлению
службы по тарифам
Астраханской области
от 11.12.2019 № 132

**Долгосрочные параметры регулирования, устанавливаемые на долгосрочный период регулирования для формирования тарифов с использованием метода индексации установленных тарифов**

| Наименование регулируемой организации | Год | Базовый уровень операционных расходов | Индекс эффективности операционных расходов | Показатели энергосбережения и энергетической эффективности | | |
|---|---|---|---|---|---|---|
| | | | | Удельный расход топлива на отпущенную тепловую энергию | Отношение величины технологических потерь тепловой энергии, теплоносителя к материальной характеристике тепловой сети | Величина технологических потерь при передаче тепловой энергии |
| | | тыс. руб. | % | кг у. т./Гкал | тыс. Гкал/кв. м | тыс. Гкал |
| АО «ТЭЦ-Северная» (ОГРН 1023000847924) | 2020 | 44 976,17 | - | 178,66 | - | 17,12 |
| | 2021 | - | 1 | 178,66 | - | 17,12 |
| | 2022 | - | 1 | 178,66 | - | 17,12 |

## СЛУЖБА ПО ТАРИФАМ АСТРАХАНСКОЙ ОБЛАСТИ

## ПОСТАНОВЛЕНИЕ

**11.12.2019** **№130**

### О ВНЕСЕНИИ ИЗМЕНЕНИЯ В ПОСТАНОВЛЕНИЕ СЛУЖБЫ ПО ТАРИФАМ АСТРАХАНСКОЙ ОБЛАСТИ от 19.12.2017 №203

В соответствии с Федеральным законом от 07.12.2011 № 416-ФЗ «О водоснабжении и водоотведении», постановлением Правительства Российской Федерации от 13.05.2013 № 406 «О государственном регулировании тарифов в сфере водоснабжения и водоотведения», постановлением Правительства Астраханской области от 06.04.2005 № 49-П «О службе по тарифам Астраханской области», протоколом заседания коллегии службы по тарифам Астраханской области от 11.12.2019 № 181 служба по тарифам Астраханской области

ПОСТАНОВЛЯЕТ:

1. Внести в постановление службы по тарифам Астраханской области от 19.12.2017 № 203 «Об установлении ФГБУ «ЦЖКУ» Минобороны России (ОГРН 1027700430889) тарифов в сфере холодного, горячего водоснабжения и водоотведения» изменение, изложив приложения № 1, 2 к постановлению в новой редакции согласно приложениям № 1, 2 к настоящему постановлению.

2. Признать утратившим силу постановление службы по тарифам Астраханской области от 19.12.2018 № 143 «О внесении изменения в постановление службы по тарифам Астраханской области от 19.12.2017 № 203».

3. Начальнику отдела контроля и регулирования тарифов в сферах водоснабжения, водоотведения и обращения с твердыми коммунальными отходами службы по тарифам Астраханской области:

3.1. В срок не позднее трех рабочих дней со дня подписания направить копию настоящего постановления в министерство промышленности, транспорта и природных ресурсов Астраханской области для официального опубликования.

3.2. В течение семи рабочих дней со дня принятия направить копию настоящего постановления и копию протокола заседания коллегии службы по тарифам Астраханской области от 11.12.2019 № 181 в ФГБУ «ЦЖКУ» Минобороны России (ОГРН 1027700430889).

3.3. В течение семи рабочих дней со дня принятия направить копию настоящего постановления и копию протокола заседания коллегии службы по тарифам Астраханской области от 11.12.2019 № 181 в Федеральную антимонопольную службу (в том числе в электронном виде).

3.4. Не позднее семи рабочих дней со дня подписания направить копию настоящего постановления в прокуратуру Астраханской области.

3.5. В семидневный срок после дня первого официального опубликования направить копию настоящего постановления, а также сведения об источниках его официального опубликования в Управление Министерства юстиции Российской Федерации по Астраханской области.

3.6. В семидневный срок со дня принятия обеспечить включение настоящего постановления в справочно-правовые системы «КонсультантПлюс» ООО «РентаСервис» и «Гарант» ООО «Астрахань-Гарант-Сервис».

3.7. В течение пяти календарных дней со дня принятия разместить настоящее постановление и протокол заседания коллегии службы по тарифам Астраханской области от 11.12.2019 № 181 на сайте службы по тарифам Астраханской области (www.astrtarif.ru) в информационно-телекоммуникационной сети «Интернет».

4. Постановление вступает в силу с 01.01.2020.

***И.о. руководителя***
***О.В. СТЕПАНИЩЕВА***

Приложение № 1
к постановлению
службы по тарифам
Астраханской области
от 11.12.2019 № 130

**Тарифы в сфере холодного, горячего водоснабжения и водоотведения**
**ФГБУ «ЦЖКУ» Минобороны России* (ОГРН 1027700430889)**

| № п/п | Наименование категории потребителей | Величина тарифа (руб./куб.м) | | | | | |
|---|---|---|---|---|---|---|---|
| | | с 01.01.2018 по 30.06.2018 | с 01.07.2018 по 31.12.2018 | с 01.01.2019 по 30.06.2019 | с 01.07.2019 по 31.12.2019 | с 01.01.2020 по 30.06.2020 | с 01.07.2020 по 31.12.2020 |
| **Тариф на питьевую воду по централизованной системе холодного водоснабжения, расположенной на территории МО «ЗАТО Знаменск» Астраханской области** | | | | | | | |
| 1 | Прочие потребители (без учета НДС) | 29,45 | 30,50 | 30,50 | 32,12 | 32,12 | 33,43 |
| **Тариф на питьевую воду по централизованной системе холодного водоснабжения, расположенной на территории с. Никольское МО «Николо-Комаровский сельсовет» Камызякского района Астраханской области** | | | | | | | |
| 1 | Прочие потребители (без учета НДС) | 82,64 | 84,47 | 84,47 | 87,73 | 87,73 | 91,32 |
| 2 | Население (тарифы указываются с учетом НДС)** | 97,51 | 99,67 | 101,36 | 105,28 | 105,28 | 109,58 |
| **Тариф на питьевую воду по централизованной системе холодного водоснабжения, расположенной на территории МО «Тамбовский сельсовет» Харабалинского района Астраханской области** | | | | | | | |
| 1 | Прочие потребители (без учета НДС) | 34,72 | 35,97 | 35,97 | 37,20 | 37,20 | 38,72 |
| 2 | Население (тарифы указываются с учетом НДС)** | 40,97 | 42,44 | 43,16 | 44,64 | 44,64 | 46,46 |
| **Тариф на питьевую воду по централизованным системам холодного водоснабжения, расположенным на территориях МО «Солянский сельсовет» и с. Кулаковка МО «Трехпротокский сельсовет» Астраханской области** | | | | | | | |
| 1 | Прочие потребители (без учета НДС) | 68,31 | 70,86 | 70,86 | 72,72 | 72,72 | 75,70 |
| 2 | Население (тарифы указываются с учетом НДС)** | 80,60 | 83,61 | 85,03 | 87,26 | 87,26 | 90,84 |
| **Тариф на техническую воду по централизованной системе холодного водоснабжения, расположенной на территории МО «ЗАТО Знаменск» Астраханской области** | | | | | | | |
| 1 | Прочие потребители (без учета НДС) | 11,68 | 12,14 | 12,14 | 12,73 | 12,73 | 13,24 |
| **Тариф на водоотведение по централизованной системе водоотведения, расположенной на территории МО «Тамбовский сельсовет» Харабалинского района Астраханской области** | | | | | | | |
| 1 | Прочие потребители (без учета НДС) | 20,18 | 20,91 | 20,91 | 21,69 | 21,69 | 21,92 |
| 2 | Население (тарифы указываются с учетом НДС)** | 23,81 | 24,67 | 25,09 | 26,03 | 26,03 | 26,30 |

**Тариф на горячую воду в закрытой системе горячего водоснабжения, расположенной на территории МО «Город Астрахань»**

| № п/п | Наименование категории потребителей | Компонент на холодную воду, руб./куб. м | | | | | | Компонент на тепловую энергию. Одноставочный, руб./Гкал | | | | | |
|---|---|---|---|---|---|---|---|---|---|---|---|---|---|
| | | с 01.01.2018 по 30.06.2018 | с 01.07.2018 по 31.12.2018 | с 01.01.2019 по 30.06.2019 | с 01.07.2019 по 31.12.2019 | с 01.01.2020 по 30.06.2020 | с 01.07.20120 по 31.12.2020 | с 01.01.2018 по 30.06.2018 | с 01.07.2018 по 31.12.2018 | с 01.01.2019 по 30.06.2019 | с 01.07.2019 по 31.12.2019 | с 01.01.2020 по 30.06.2020 | с 01.07.2020 по 31.12.2020 |
| 1 | Прочие потребители (без учета НДС) | 18,32 | 18,32 | 18,32 | 19,15 | 19,15 | 19,65 | 2490,38 | 2579,89 | 2579,89 | 2665,15 | 2665,15 | 2797,60 |
| 2 | Население (тарифы указываются с учетом НДС)** | 21,62 | 21,62 | 21,98 | 22,98 | 22,98 | 23,58 | 2938,65 | 3044,27 | 3095,87 | 3198,18 | 3198,18 | 3357,12 |

* Организация применяет общую систему налогообложения.

** Выделяется в целях реализации пункта 6 статьи 168 Налогового кодекса Российской Федерации (часть вторая).

Приложение № 2
к постановлению
службы по тарифам
Астраханской области
от 11.12.2019 № 130

Долгосрочные параметры регулирования тарифов
ФГБУ «ЦЖКУ» Минобороны России (ОГРН 1027700430889),
определяемые на долгосрочный период регулирования при
установлении тарифов с использованием метода индексации

| Год | Базовый уровень операционных расходов, тыс. руб. | Индекс эффективности операционных расходов, % | Уровень потерь воды, % | Удельный расход электрической энергии, кВт-ч/куб.м |
|---|---|---|---|---|
| долгосрочные параметры регулирования тарифа на питьевую воду по централизованной системе холодного водоснабжения, расположенной на территории МО «ЗАТО Знаменск» Астраханской области | | | | |
| 2018 | 1680,15 | - | - | 2,01 |
| 2019 | - | 1 | - | 2,01 |
| 2020 | - | 1 | - | 2,01 |
| долгосрочные параметры регулирования тарифа на питьевую воду по централизованной системе холодного водоснабжения, расположенной на территории с. Никольское МО «Николо-Комаровский сельсовет» Камызякского района Астраханской области | | | | |
| 2018 | 295,19 | - | - | 1,80 |
| 2019 | - | 1 | - | 1,80 |
| 2020 | - | 1 | - | 1,80 |
| долгосрочные параметры регулирования тарифа на питьевую воду по централизованной системе холодного водоснабжения, расположенной на территории МО «Тамбовский сельсовет» Харабалинского района Астраханской области | | | | |
| 2018 | 1615,89 | - | - | 1,70 |
| 2019 | - | 1 | - | 1,70 |
| 2020 | - | 1 | - | 1,70 |
| долгосрочные параметры регулирования тарифа на питьевую воду по централизованным системам холодного водоснабжения, расположенным на территориях МО «Солянский сельсовет» и с. Кулаковка МО «Трехпротокский сельсовет» Астраханской области | | | | |
| 2018 | 152,67 | - | - | 1,21 |
| 2019 | - | 1 | - | 1,21 |
| 2020 | - | 1 | - | 1,21 |
| долгосрочные параметры регулирования тарифа на техническую воду по централизованной системе холодного водоснабжения, расположенной на территории МО «ЗАТО Знаменск» Астраханской области | | | | |
| 2018 | 8,53 | - | - | 1,22 |
| 2019 | - | 1 | - | 1,22 |
| 2020 | - | 1 | - | 1,22 |
| долгосрочные параметры регулирования тарифа на водоотведение по централизованной системе водоотведения, расположенной на территории МО «Тамбовский сельсовет» Харабалинского района Астраханской области | | | | |
| 2018 | 725,84 | - | - | 0,53 |
| 2019 | - | 1 | - | 0,53 |
| 2020 | - | 1 | - | 0,53 |
| долгосрочные параметры регулирования тарифа на горячую воду в закрытой системе горячего водоснабжения, расположенной на территории МО «Город Астрахань» | | | | |
| 2018 | - | - | - | - |
| 2019 | - | - | - | - |
| 2020 | - | - | - | - |

# СЛУЖБА ПО ТАРИФАМ АСТРАХАНСКОЙ ОБЛАСТИ

## РАСПОРЯЖЕНИЕ

**11.12.2019 №117**

### О ВНЕСЕНИИ ИЗМЕНЕНИЙ В РАСПОРЯЖЕНИЕ СЛУЖБЫ ПО ТАРИФАМ АСТРАХАНСКОЙ ОБЛАСТИ от 22.11.2017 № 121

В соответствии с Федеральным законом от 07.12.2011 № 416-ФЗ «О водоснабжении и водоотведении», постановлением Правительства Российской Федерации от 29.07.2013 № 641 «Об инвестиционных и производственных программах организаций, осуществляющих деятельность в сфере водоснабжения и водоотведения», постановлением Правительства Астраханской области от 06.04.2005 № 49-П «О службе по тарифам Астраханской области», протоколом заседания коллегии службы по тарифам Астраханской области от 11.12.2019 № 207:

1. Внести в распоряжение службы по тарифам Астраханской области от 22.11.2017 № 121 «Об утверждении производственных программ МУП «Камызякский водопровод» МО «Камызякский район» (ОГРН 1163025054411) в сфере холодного водоснабжения (техническая вода) на 2018 - 2020 годы» следующие изменения:

1.1. В производственной программе МУП «Камызякский водопровод» МО «Камызякский район» (ОГРН 1163025054411) в сфере холодного водоснабжения (техническая вода) по централизованной системе холодного водоснабжения, расположенной на территории МО «Новотузуклейский сельсовет» на 2018 - 2020 годы, утвержденной распоряжением:

- в разделе 5 «Объем финансовых потребностей, необходимых для реализации производственной программы» цифры «226,80» заменить цифрами «230,80»;

- в разделе 7 «Расчет эффективности производственной программы» цифры «102,5» заменить цифрами «104,5».

1.2. В производственной программе МУП «Камызякский водопровод» МО «Камызякский район» (ОГРН 1163025054411) в сфере холодного водоснабжения (техническая вода) по централизованным системам холодного водоснабжения, расположенным на территориях МО «Семибугоринский сельсовет», МО «Раздорский сельсовет» на 2018 - 2020 годы, утвержденной распоряжением:

- в разделе 5 «Объем финансовых потребностей, необходимых для реализации производственной программы» цифры «761,43» заменить цифрами «771,49»;

- в разделе 7 «Расчет эффективности производственной программы» цифры «102,5» заменить цифрами «103,9».

2. Начальнику отдела контроля и регулирования тарифов в сферах водоснабжения, водоотведения и обращения с твердыми коммунальными отходами службы по тарифам Астраханской области:

2.1. В срок не позднее трех рабочих дней со дня подписания направить копию распоряжения в министерство промышленности, транспорта и природных ресурсов Астраханской области для официального опубликования.

2.2. В течение семи рабочих дней со дня подписания направить копию настоящего распоряжения и копию протокола заседания коллегии службы по тарифам Астраханской области от 11.12.2019 № 207 в МУП «Камызякский водопровод» МО «Камызякский район» (ОГРН 1163025054411).

2.3. В течение семи рабочих дней со дня принятия направить копию настоящего распоряжения и копию протокола заседания коллегии службы по тарифам Астраханской области от 11.12.2019 № 207 в Федеральную антимонопольную службу (в том числе в электронном виде).

2.4. В семидневный срок со дня подписания обеспечить включение настоящего распоряжения в справочно-правовые системы «КонсультантПлюс» ООО «РентаСервис» и «Гарант» ООО «Астрахань-Гарант-Сервис».

2.5. В течение пяти календарных дней со дня подписания разместить настоящее распоряжение и протокол заседания коллегии службы по тарифам Астраханской области от 11.12.2019 № 207 на сайте службы по тарифам Астраханской области (http://astrtarif.ru).

3. Распоряжение вступает в силу с 01.01.2020.

***И.о. руководителя***
***О.В. СТЕПАНИЩЕВА***

# МИНИСТЕРСТВО ФИНАНСОВ АСТРАХАНСКОЙ ОБЛАСТИ

## РАСПОРЯЖЕНИЕ

**06.12.2019 №520-р**

### ОБ УТВЕРЖДЕНИИ ТИПОВОЙ ФОРМЫ СОГЛАШЕНИЯ ПО СОЦИАЛЬНО-ЭКОНОМИЧЕСКОМУ РАЗВИТИЮ И ОЗДОРОВЛЕНИЮ МУНИЦИПАЛЬНЫХ ФИНАНСОВ МУНИЦИПАЛЬНЫХ РАЙОНОВ (ГОРОДСКИХ ОКРУГОВ) АСТРАХАНСКОЙ ОБЛАСТИ

В соответствии со статьей 138 Бюджетного кодекса Российской Федерации и постановлением Правительства Астраханской области от 18.11.2019 № 448-П «О соглашениях по социально-экономическому развитию и оздоровлению муниципальных финансов муниципальных районов (городских округов) Астраханской области»:

1. Утвердить прилагаемую типовую форму соглашения по социально-экономическому развитию и оздоровлению муниципальных финансов муниципальных районов (городских округов) Астраханской области.

2. Отделу нормативно-правового обеспечения направить настоящее распоряжение:

- в срок не позднее трех рабочих дней со дня подписания в министерство промышленности, транспорта и природных ресурсов Астраханской области для официального опубликования;

- в семидневный срок со дня принятия поставщикам справочно-правовых систем «КонсультантПлюс» ООО «АИЦ «КонсультантПлюс» и «Гарант» ООО «Астрахань-Гарант-Сервис» для включения в электронную базу данных.

***И.о. министра финансов***
***Астраханской области***
***А.В. ЮГРИНОВ***

УТВЕРЖДЕНА распоряжением министерства финансов
Астраханской области от 06.12.2019 № 520-р

Типовая форма соглашения
по социально-экономическому развитию и оздоровлению муниципальных финансов
муниципальных районов (городских округов) Астраханской области

г. Астрахань «__» _____ 20__ г. №____

Министерство финансов Астраханской области, именуемое в дальнейшем Министерство, в лице _____,
(наименование должности, а также фамилия, имя, отчество (при наличии) руководителя министерства)
действующего(ей) на основании _____,
(реквизиты положения о министерстве, приказа или иного документа, удостоверяющего полномочия)
с одной стороны и _____,
(наименование должности, а также фамилия, имя, отчество (при наличии) главы местной администрации (руководителя исполнительно-распорядительного органа) муниципального района (городского округа) Астраханской области - получателя дотации на выравнивание бюджетной обеспеченности муниципальных районов (городских округов) из бюджета Астраханской области)
действующий(ая) на основании _____,
(реквизиты устава муниципального района (городского округа), иного документа, удостоверяющего полномочия)
именуемый(ая) в дальнейшем Должностное лицо, с другой стороны, далее именуемые Стороны, в соответствии со статьей 138 Бюджетного кодекса Российской Федерации, постановлением Правительства Астраханской области от 18.11.2019 №448-П «О соглашениях по социально-экономическому развитию и оздоровлению муниципальных финансов муниципальных районов (городских округов) Астраханской области», заключили настоящее Соглашение о нижеследующем.

1. Предмет Соглашения

Предметом настоящего Соглашения является осуществление в ____ году мер по социально – экономическому развитию и оздоровлению муниципальных финансов_____,
(наименование муниципального района (городского округа) Астраханской области - получателя дотации на выравнивание бюджетной обеспеченности муниципальных районов (городских округов) из бюджета Астраханской области)
являющегося в _____ году получателем дотации на выравнивание бюджетной обеспеченности муниципальных районов (городских округов) из бюджета Астраханской области (далее – дотация, Получатель), предусмотренной законом Астраханской области от _____ № _____ «_____».
(закон Астраханской области о бюджете Астраханской области на очередной финансовый год и на плановый период)

2. Права и обязанности Сторон

2.1. Получатель в _____ году обязан осуществить следующие меры по социально - экономическому развитию и оздоровлению муниципальных финансов:

2.1.1. Реализовать следующие меры, направленные на снижение уровня дотационности муниципального образования Астраханской области и увеличение налоговых и неналоговых доходов консолидированного бюджета муниципального образования Астраханской области:

- провести оценку налоговых расходов городских и сельских поселений, городских округов Астраханской области по итогам _____ года и представить до 15 июля _____ года в Министерство ее результаты;

разработать и представить в Министерство до 1 августа _____ года план по устранению неэффективных налоговых расходов с учетом результатов проведенной оценки эффективности налоговых расходов и согласовать его с Министерством до 1 сентября _____ года;

обеспечить рост налоговых и неналоговых доходов консолидированного бюджета муниципального образования Астраханской области (без учета налоговых доходов по дополнительным нормативам отчислений) по итогам исполнения консолидированного бюджета муниципального образования Астраханской области за _____ год по сравнению с уровнем исполнения _____ года в сопоставимых условиях на ___%;

- направлять в Правительство Астраханской области на заключение документы и материалы в порядке, установленном постановлением Правительства Астраханской области от 04.02.2008 № 29-П «Об утверждении Порядка представления в Правительство Астраханской области документов и материалов, необходимых для подготовки заключения о соответствии требованиям бюджетного законодательства Российской Федерации внесенного в представительный орган муниципального образования проекта местного бюджета на очередной финансовый год (очередной финансовый год и плановый период)».

2.1.2. Реализовать следующие меры, направленные на бюджетную консолидацию:

- сохранить в _____ году достигнутые Получателем целевые показатели повышения оплаты труда работников бюджетной сферы в соответствии с указами Президента Российской Федерации;

- утвердить в течение трех месяцев со дня подписания настоящего Соглашения план мероприятий по оздоровлению муниципальных финансов (далее - план) на _____ год и плановый период _____ и _____ годов, включающий мероприятия, направленные на развитие доходного потенциала, принятие основных направлений долговой политики муниципального образования Астраханской области на _____ год и плановый период _____ и _____ годов (_____ год), а также мероприятия по оптимизации расходов на содержание бюджетной сети и расходов на муниципальное управление, в том числе запрет на увеличение численности муниципальных служащих, и обеспечить реализацию в _____ году мероприятий по оздоровлению муниципальных финансов, предусмотренных планом на _____ год.

2.1.3. Соблюдать требования бюджетного законодательства Российской Федерации, в том числе:

- соблюдать требование к предельному объему муниципальных заимствований, установленное статьей 106 Бюджетного кодекса Российской Федерации;

- обеспечить вступление в силу с 1 января _____ года решения представительного органа муниципального образования Астраханской области о бюджете муниципального образования Астраханской области на _____ год (_____ год и плановый период _____ и _____ годов) (далее – решение о бюджете), если иное не предусмотрено Бюджетным кодексом Российской Федерации и (или) решением о бюджете;

- не устанавливать и не исполнять с _____ года расходные обязательства, не связанные с решением вопросов, отнесенных Конституцией Российской Федерации и федеральными законами к соответствующим полномочиям органов местного самоуправления муниципальных образований Астраханской области;

- обеспечить соблюдение максимальных нормативов формирования расходов на оплату труда депутатов, выборных должностных лиц местного самоуправления, осуществляющих свои полномочия на постоянной основе, муниципальных служащих Астраханской области, установленных постановлением Правительства Астраханской области от 03.09.2007 № 370-П;

- обеспечить значение показателя отношения объема расходов на обслуживание муниципального долга муниципального образования Астраханской области к объему расходов бюджета муниципального образования Астраханской области, за исключением объема расходов, осуществляемых за счет субвенций, предоставляемых из бюджетов бюджетной системы Российской Федерации, не более чем ___ % в _____ году.

2.1.4. Реализовать следующие меры по повышению эффективности использования бюджетных средств:

- не допускать по состоянию на первое число каждого месяца просроченной кредиторской задолженности бюджета муниципального образования Астраханской области, муниципальных бюджетных и автономных учреждений по оплате труда, уплате взносов по обязательному социальному страхованию на выплаты денежного содержания и иные выплаты работникам;

- не допускать увеличения общей численности работников муниципальных учреждений и органов местного самоуправления муниципального образования Астраханской области, кроме случаев увеличения численности работников органов местного самоуправления муниципального образования Астраханской области, осуществляющих переданные государственные полномочия Астраханской области и новые полномочия органов местного самоуправления муниципального образования Астраханской области, возникшие в результате наделения органов местного самоуправления муниципального образования Астраханской области новыми полномочиями, а также увеличения численности работников муниципальных учреждений в результате ввода в эксплуатацию объектов, находящихся в муниципальной собственности муниципального образования Астраханской области, либо в результате передачи указанных объектов из федеральной собственности или государственной собственности Астраханской области в муниципальную собственность муниципального образования Астраханской области;

2.1.5. Реализовать следующие меры в рамках формирования межбюджетных отношений с муниципальными образованиями поселенческого уровня[1]:

- обеспечить значение показателя отношения количества межбюджетных трансфертов, предоставляемых местным бюджетам в _____ году, распределяемых решением о бюджете и муниципальными правовыми актами до 1 марта _____ года, к общему числу межбюджетных трансфертов, предоставляемых местным бюджетам, в размере не менее чем ___ %;

- обеспечить размещение в информационно-телекоммуникационной сети «Интернет» на официальном сайте органов местного самоуправления муниципальных образований Астраханской области сведений о результатах контрольных мероприятий, проводимых в рамках соблюдения муниципальными образованиями поселенческого уровня требований и ограничений, установленных статьей 136 Бюджетного кодекса Российской Федерации;

- организовать работу по сокращению кредиторской задолженности бюджетов городских и сельских поселений Астраханской области по оплате труда, уплате взносов по обязательному социальному страхованию на выплаты денежного содержания и иные выплаты работникам;

- обеспечить размещение в информационно-телекоммуникационной сети «Интернет» на официальном сайте органов местного самоуправления муниципальных образований Астраханской области до 1 сентября _____ года сведений о результатах оценки качества управления муниципальными финансами в муниципальных образованиях поселенческого уровня за _____ год.

2.1.6. Реализовать меры в рамках повышения качества управления муниципальными финансами, обеспечив:

- значение доли краткосрочных долговых обязательств муниципального образования Астраханской области (за исключением долговых обязательств по бюджетным кредитам) в общем объеме муниципального долга муниципального образования Астраханской области (за исключением долговых обязательств по бюджетным кредитам) не более чем ___ % в _____ году;

- отсутствие планируемых к привлечению бюджетных кредитов из других бюджетов бюджетной системы Российской Федерации, предусмотренных в качестве источника финансирования дефицита бюджета муниципального образования Астраханской области в решении о бюджете муниципального образования Астраханской области на _____ год (_____ год и плановый период _____ и _____ годов), сверх сумм бюджетных кредитов, решение о предоставлении которых принято Министерством (за исключением бюджетных кредитов на пополнение остатков средств на счетах муниципального образования Астраханской области);

- значение показателя годовой суммы платежей по погашению и обслуживанию муниципального долга муниципального образования Астраханской области, возникшего по состоянию на 1 января _____ года, без учета платежей, направляемых на досрочное погашение долговых обязательств со сроками погашения после 1 января _____ года, к общему объему налоговых и неналоговых доходов местного бюджета и дотаций из бюджетов бюджетной системы Российской Федерации не более чем ___ %;

- утверждение бюджета муниципального образования Астраханской области на _____ год (_____ год и плановый период _____ и _____ годов) с включением в состав доходов дотаций из бюджета Астраханской области в размерах, не превышающих предусмотренных в бюджете Астраханской области объемов;

- отсутствие по состоянию на первое число каждого месяца просроченной задолженности по исполнению муниципальных долговых обязательств по данным муниципальной долговой книги, представляемой в Министерство;

-размещение на официальных сайтах в информационно-телекоммуникационной сети «Интернет» органов местного самоуправления муниципального образования Астраханской области решения о бюджете (в последней редакции);

- ежемесячное размещение на официальных сайтах в информационно-телекоммуникационной сети «Интернет» органов местного самоуправления муниципального образования Астраханской области отчетов об исполнении бюджета муниципального образования Астраханской области.

2.2. Получатель обязан направлять в Министерство ежеквартально, до 20 числа месяца, следующего за отчетным кварталом, начиная с апреля _____ года, отчет об исполнении Получателем обязательств, предусмотренных пунктом 2.1 настоящего раздела.

2.3. Министерство обязано:

2.3.1. Осуществлять ежеквартальный мониторинг исполнения Получателем обязательств, предусмотренных пунктом 2.1 настоящего раздела.

2.3.2. Рассматривать до 1 сентября _____ года представленный Получателем план по устранению неэффективных налоговых расходов, предусмотренный абзацем третьим подпункта 2.1.1 пункта 2.1 настоящего раздела.

3. Ответственность Сторон

3.1. В случае невыполнения Получателем обязательств, установленных пунктом 2.1 настоящего Соглашения, объем дотации Получателя в _____ году, подлежит сокращению путем внесения изменений в распределение указанных дотаций, утвержденное законом Астраханской области о бюджете Астраханской области, в размере 1 процента объема дотации, но не более 1 процента налоговых и неналоговых доходов бюджета муниципального образования Астраханской области по данным годового отчета об исполнении бюджета муниципального образования Астраханской области за _____ год.

3.4. Получатель освобождается от ответственности за неисполнение или ненадлежащее исполнение обязательств, предусмотренных настоящим Соглашением, в случаях:

- прекращения полномочий Должностного лица, подписавшего соглашение, и назначения (избрания) другого лица в _____ году главой администрации муниципального образования Астраханской области или исполняющим обязанности главы администрации муниципального образования Астраханской области;

- возникновения в _____ году обстоятельств непреодолимой силы, то есть чрезвычайных и непредотвратимых при данных условиях обстоятельств, препятствующих выполнению муниципальным образованием своих обязательств.

4. Внесение изменений и дополнений в Соглашение

По взаимному соглашению Сторон, а также в случае изменения бюджетного законодательства Российской Федерации, законодательства Российской Федерации о налогах и сборах и (или) в связи с изменением прогноза социально-экономического развития Астраханской области на среднесрочный период до _____ года, утвержденного _____, в настоящее Соглашение могут быть внесены изменения и дополнения путем подписания дополнительного соглашения, являющегося неотъемлемой частью настоящего Соглашения.

5. Срок действия Соглашения

5.1. Настоящее Соглашение вступает в силу с даты его подписания Сторонами и действует по 31 декабря _____ года.

5.2. Окончание срока действия настоящего Соглашения не освобождает Получателя от ответственности за его нарушение, предусмотренной разделом 3 настоящего Соглашения.

6. Разрешение споров

Неурегулированные Сторонами споры и разногласия, возникшие при исполнении настоящего Соглашения или в связи с ним, рассматриваются в порядке, предусмотренном законодательством Российской Федерации.

7. Другие условия

Настоящее Соглашение составлено на ___ листах в 2 экземплярах, имеющих равную юридическую силу, по одному для каждой из Сторон.

8. Юридические адреса

Министерство:
ул. Советская, 15, г. Астрахань, 414008.
Должностное лицо: _____

Подписи Сторон

| Министерство: | Должностное лицо: |
|---|---|
| _____ (должность, фамилия, инициалы) | _____ (должность, фамилия, инициалы) |
| М.П. (при наличии) | М.П. (при наличии) |

1 Подпункт 2.1.5 не распространяется на бюджеты городских округов

## СЛУЖБА ПРИРОДОПОЛЬЗОВАНИЯ И ОХРАНЫ ОКРУЖАЮЩЕЙ СРЕДЫ АСТРАХАНСКОЙ ОБЛАСТИ

# ПОСТАНОВЛЕНИЕ

**10.12.2019 №16-П**

### О ВНЕСЕНИИ ИЗМЕНЕНИЙ В ПОСТАНОВЛЕНИЯ СЛУЖБЫ ПРИРОДОПОЛЬЗОВАНИЯ И ОХРАНЫ ОКРУЖАЮЩЕЙ СРЕДЫ АСТРАХАНСКОЙ ОБЛАСТИ от 15.05.2018 № 8-п и от 16.11.2018 № 19-п

В соответствии с Кодексом Российской Федерации об административных правонарушениях, постановлением Правительства Российской Федерации от 17.08.2016 № 806 «О применении риск-ориентированного подхода при организации отдельных видов государственного контроля (надзора) и внесении изменений в некоторые акты Правительства Российской Федерации» и постановлением Правительства Астраханской области от 09.06.2011 № 180-П «О порядке разработки и утверждения административных регламентов осуществления государственного контроля (надзора)» служба природопользования и охраны окружающей среды Астраханской области

ПОСТАНОВЛЯЕТ:

1. Внести в постановление службы природопользования и охраны окружающей среды Астраханской области от 15.05.2018 № 8-п «Об административном регламенте службы природопользования и охраны окружающей среды Астраханской области осуществления регионального государственного надзора в области обращения с отходами, охраны атмосферного воздуха» следующие изменения:

1.1. В подразделе 2.2 раздела 2 административного регламента службы природопользования и охраны окружающей среды Астраханской области осуществления регионального государственного надзора в области обращения с отходами, охраны атмосферного воздуха, утвержденного постановлением (далее – административный регламент):

- пункт 2.2.7 изложить в новой редакции:

«2.2.7. Производство по делам об административных правонарушениях, ответственность за которые предусмотрена статьями 8.1, 8.2, 8.4 - 8.6, частями 1, 2, 4 статьи 8.13, статьями 8.21 - 8.23, 8.41, 8.46, частью 1 статьи 19.5 КоАП РФ, осуществляется в сроки, установленные КоАП РФ.»;

- пункт 2.2.8 признать утратившим силу.

1.2. В разделе 3 административного регламента:

- абзацы девятый – одиннадцатый пункта 3.1.2 подраздела 3.1 изложить в новой редакции:

«Включение в ежегодный план проведения плановых проверок субъектов проверки в отношении объекта государственного надзора, отнесенного к категориям высокого, значительного, среднего, умеренного риска, осуществляется при истечении в году проведения плановой проверки указанного в абзацах третьем-шестом настоящего пункта периода времени с даты:

- окончания проведения последней плановой проверки объекта государственного надзора;

- государственной регистрации юридического лица, индивидуального предпринимателя, если плановые проверки ранее не проводились, либо иного предусмотренного законодательством Российской Федерации действия или события.»;

- пункт 3.7.2 подраздела 3.7 изложить в новой редакции:

«3.7.2. Производство по делам об административных правонарушениях.

Основанием для начала административной процедуры является выявление нарушений обязательных требований.

Должностным лицом, ответственным за исполнение данной административной процедуры, является должностное лицо службы, ответственное за осуществление государственного надзора.

Производство по делам об административных правонарушениях осуществляется и в порядке и сроки, установленные КоАП РФ.».

- подраздел 3.8 изложить в новой редакции:

«3.8. Принятие мер в связи с неисполнением предписания.

Основаниями для начала административной процедуры являются:

- истечение установленного срока исполнения предписания;

- неисполнение субъектом проверки предписания в установленный срок.

Должностным лицом, ответственным за исполнение данной административной процедуры, является должностное лицо службы, ответственное за осуществление государственного надзора.

В случае если субъектом надзора не исполнено предписание в установленный срок должностным лицом инспекции, ответственным за осуществление государственного надзора, составляется протокол об административном правонарушении, административная ответственность за которое предусмотрена частью 1 статьи 19.5 КоАП РФ в порядке и сроки, установленные КоАП РФ.»;

- абзац первый пункта 3.10.7 подраздела 3.10 изложить в новой редакции:

«3.10.7. При наличии находящихся в службе сведений о готовящихся нарушениях или о признаках нарушений обязательных требований, содержащихся в поступивших обращениях и заявлениях (за исключением обращений и заявлений, авторство которых не подтверждено), информации от органов государственной власти, органов местного самоуправления, из средств массовой информации (далее – сведения) в случаях, если отсутствуют подтвержденные данные о том, что нарушение обязательных требований причинило вред жизни, здоровью граждан, вред животным, растениям, окружающей среде, объектам культурного наследия (памятникам истории и культуры) народов Российской Федерации, музейным предметам и музейным коллекциям, включенным в состав Музейного фонда Российской Федерации, особо ценным, в том числе уникальным, документам Архивного фонда Российской Федерации, документам, имеющим особое историческое, научное, культурное значение и входящим в состав национального библиотечного фонда, безопасности государства, а также привело к возникновению чрезвычайных ситуаций природного и техногенного характера либо создало угрозу указанных последствий служба объявляет субъекту проверки предостережение, и предлагает субъекту проверки принять меры по обеспечению соблюдения обязательных требований и уведомить об этом в установленный в предостережении срок службу.».

2. Внести в постановление службы природопользования и охраны окружающей среды Астраханской области от 16.11.2018 № 19-п «Об административном регламенте службы природопользования и охраны окружающей среды Астраханской области осуществления государственного надзора в области охраны и использования особо охраняемых природных территорий регионального значения» следующие изменения:

2.1. В подразделе 2.2 раздела 2 административного регламента службы природопользования и охраны окружающей среды Астраханской области осуществления государственного надзора в области охраны и использования особо охраняемых природных территорий регионального значения, утвержденного постановлением (далее – административный регламент осуществления надзора):

- пункт 2.2.7 изложить в новой редакции:

«2.2.7. Производство по делам об административных правонарушениях, ответственность за которые предусмотрена частью 2 статьи 7.2 (в части уничтожения или повреждения на особо охраняемых природных территориях либо в их охранных зонах скважин государственной опорной наблюдательной сети, наблюдательных режимных створов на водных объектах, в том числе на подземных водных объектах, специальных информационных знаков, определяющих границы прибрежных защитных полос и водоохранных зон водных объектов, в том числе прибрежных полос внутренних морских вод и территориального моря Российской Федерации, знаков, информирующих граждан об ограничении водопользования на водных объектах общего пользования; уничтожения или повреждения на особо охраняемых природных территориях либо в их охранных зонах знаков особо охраняемых природных территорий, лесоустроительных или лесохозяйственных знаков), статьей 7.4 (в части необеспечения сохранности особо охраняемых природных территорий и объектов окружающей среды при пользовании недрами), статьей 7.6 (в части водных объектов, расположенных на особо охраняемых природных территориях либо в их охранных зонах), статьями 7.7 - 7.10 (в части административных правонарушений, совершенных на особо охраняемых природных территориях либо в их охранных зонах), частью 1 статьи 7.11 (в части административных правонарушений, совершенных на особо охраняемых природных территориях либо в их охранных зонах), статьями 8.5 - 8.9 (в части административных правонарушений, совершенных на особо охраняемых природных территориях либо в их охранных зонах), статьями 8.12 - 8.14 (в части административных правонарушений, совершенных на особо охраняемых природных территориях либо в их охранных зонах), частью 1 статьи 8.16 (в части административных правонарушений, совершенных на особо охраняемых природных территориях либо в их охранных зонах), статьями 8.17 и 8.18 (в части административных правонарушений, совершенных на особо охраняемых природных территориях либо в их охранных зонах), статьей 8.21 (в части административных правонарушений, совершенных на особо охраняемых природных территориях либо в их охранных зонах), статьями 8.25 - 8.36 (в части административных правонарушений, совершенных на особо охраняемых природных территориях либо в их охранных зонах), частями 1, 1.1, 2 и 3 статьи 8.37 (в части административных правонарушений, совершенных на особо охраняемых природных территориях либо в их охранных зонах), статьей 8.38 (в части административных правонарушений, совершенных на особо охраняемых природных территориях либо в их охранных зонах), статьей 8.39, статьей 8.45.1 (в части административных правонарушений, совершенных на особо охраняемых природных территориях либо в их охранных зонах), частью 1 статьи 19.4, статьей 19.4.1, частью 1 статьи 19.5, статьями 19.6, 19.7, 19.26, частью 1 статьи 20.25 КоАП РФ, осуществляется в сроки, установленные КоАП РФ.»;

- пункт 2.2.8 признать утратившим силу.

2.2. В разделе 3 административного регламента осуществления надзора:

- абзацы девятый – одиннадцатый пункта 3.1.2 подраздела 3.1 изложить в новой редакции:

«Включение в ежегодный план проведения плановых проверок субъектов проверки в отношении объекта государственного надзора, отнесенного к категориям высокого, значительного, среднего, умеренного риска, осуществляется при истечении в году проведения плановой проверки указанного в абзацах третьем-шестом настоящего пункта периода времени с даты:

- окончания проведения последней плановой проверки объекта государственного надзора;

- государственной регистрации юридического лица, индивидуального предпринимателя, если плановые проверки ранее не проводились, либо иного предусмотренного законодательством Российской Федерации действия или события.»;

- пункт 3.7.2 подраздела 3.7 изложить в новой редакции:

«3.7.2. Производство по делам об административных правонарушениях.

Основанием для начала административной процедуры является выявление нарушений обязательных требований.

Должностным лицом, ответственным за исполнение данной административной процедуры, является должностное лицо службы, ответственное за осуществление государственного надзора.

Производство по делам об административных правонарушениях осуществляется и порядке и сроки, установленные КоАП РФ.»;

- подраздел 3.8 изложить в новой редакции:

«3.8. Принятие мер в связи с неисполнением предписания.

Основаниями для начала административной процедуры являются:

- истечение установленного срока исполнения предписания;

- неисполнение субъектом проверки предписания в установленный срок.

Должностным лицом, ответственным за исполнение данной административной процедуры, является должностное лицо службы, ответственное за осуществление государственного надзора.

В случае если субъектом надзора не исполнено предписание в установленный срок должностным лицом инспекции, ответственным за осуществление государственного надзора, составляется протокол об административном правонарушении, административная ответственность за которое предусмотрена частью 1 статьи 19.5 КоАП РФ в порядке и сроки, установленные КоАП РФ.»;

- абзац первый пункта 3.10.7 подраздела 3.10 изложить в новой редакции:

«3.10.7. При наличии находящихся в службе сведений о готовящихся нарушениях или о признаках нарушений обязательных требований содержащихся в поступивших обращениях и заявлениях (за исключением обращений и заявлений, авторство которых не подтверждено), информации от органов государственной власти, органов местного самоуправления, из средств массовой информации (далее – сведения) в случаях, если отсутствуют подтвержденные данные о том, что нарушение обязательных требований причинило вред жизни, здоровью граждан, вред животным, растениям, окружающей среде, объектам культурного наследия (памятникам истории и культуры) народов Российской Федерации, музейным предметам и музейным коллекциям, включенным в состав Музейного фонда Российской Федерации, особо ценным, в том числе уникальным, документам Архивного фонда Российской Федерации, документам, имеющим особое историческое, научное, культурное значение и входящим в состав национального библиотечного фонда, безопасности государства, а также привело к возникновению чрезвычайных ситуаций природного и техногенного характера либо создало угрозу указанных последствий служба объявляет субъекту проверки предостережение, и предлагает субъекту проверки принять меры по обеспечению соблюдения обязательных требований и уведомить об этом в установленный в предостережении срок службу.».

3. Отделу информационно-аналитического обеспечения и делопроизводства службы:

- актуализировать сведения об административном регламенте службы природопользования и охраны окружающей среды Астраханской области осуществления регионального государственного надзора в области обращения с отходами, охраны атмосферного воздуха, административном регламенте службы природопользования и охраны окружающей среды Астраханской области осуществления государственного надзора в области охраны и использования особо охраняемых природных территорий регионального значения в государственной информационной системе «Региональный реестр государственных услуг (функций) Астраханской области»;

- разместить настоящее постановление на официальном сайте службы в информационно-телекоммуникационной сети «Интернет»;

- ознакомить с настоящим постановлением отдел охраны окружающей среды, отдел государственного охотничьего надзора и охраны животного мира службы.

4. Постановление вступает в силу по истечении 10 дней его официального опубликования.

***И.о. руководителя службы***
***И.О. КРАСНОВ***

## СЛУЖБА ПО ТАРИФАМ АСТРАХАНСКОЙ ОБЛАСТИ

# ПОСТАНОВЛЕНИЕ

**11.12.2019 №148**

### О ВНЕСЕНИИ ИЗМЕНЕНИЯ В ПОСТАНОВЛЕНИЕ СЛУЖБЫ ПО ТАРИФАМ АСТРАХАНСКОЙ ОБЛАСТИ от 28.11.2018 №48

В соответствии с Федеральным законом от 07.12.2011 № 416-ФЗ «О водоснабжении и водоотведении», постановлением Правительства Российской Федерации от 13.05.2013 № 406 «О государственном регулировании тарифов в сфере водоснабжения и водоотведения», постановлением Правительства Астраханской области от 06.04.2005 № 49-П «О службе по тарифам Астраханской области», протоколом заседания коллегии службы по тарифам Астраханской области от 11.12.2019 № 202 служба по тарифам Астраханской области

ПОСТАНОВЛЯЕТ:

1. Внести в постановление службы по тарифам Астраханской области от 28.11.2018 № 48 «Об установлении МУП ЖКХ МО «Поселок Верхний Баскунчак» (ОГРН 1113022000288) тарифов в сфере холодного водоснабжения и водоотведения» изменение, изложив приложение № 1 к постановлению в новой редакции согласно приложению к настоящему постановлению.

2. Начальнику отдела контроля и регулирования тарифов в сферах водоснабжения, водоотведения и обращения с твердыми коммунальными отходами службы по тарифам Астраханской области:

2.1. В срок не позднее трех рабочих дней со дня подписания направить копию настоящего постановления в министерство промышленности, транспорта и природных ресурсов Астраханской области для официального опубликования.

2.2. В течение семи рабочих дней со дня принятия направить копию настоящего постановления и копию протокола заседания коллегии службы по тарифам Астраханской области от 11.12.2019 № 202 в МУП ЖКХ МО «Поселок Верхний Баскунчак» (ОГРН 1113022000288).

2.3. В течение семи рабочих дней со дня принятия направить копию настоящего постановления и копию протокола заседания коллегии службы по тарифам Астраханской области от 11.12.2019 № 202 в Федеральную антимонопольную службу (в том числе в электронном виде).

2.4. Не позднее семи рабочих дней со дня подписания направить копию настоящего постановления в прокуратуру Астраханской области.

2.5. В семидневный срок после дня первого официального опубликования направить копию настоящего постановления, а также сведения об источниках его официального опубликования в Управление Министерства юстиции Российской Федерации по Астраханской области.

2.6. В семидневный срок со дня принятия обеспечить включение настоящего постановления в справочно-правовые системы «КонсультантПлюс» ООО «РентаСервис» и «Гарант» ООО «Астрахань-Гарант-Сервис».

2.7. В течение пяти календарных дней со дня принятия разместить настоящее постановление и протокол заседания коллегии службы по тарифам Астраханской области от 11.12.2019 № 202 на сайте службы по тарифам Астраханской области (www.astrtarif.ru) в информационно-телекоммуникационной сети «Интернет».

3. Постановление вступает в силу с 01.01.2020.

***И.о. руководителя***
***О.В. СТЕПАНИЩЕВА***

Приложение
к постановлению
службы по тарифам
Астраханской области
от 11.12.2019 № 148

**Тарифы в сфере холодного водоснабжения и водоотведения МУП ЖКХ МО «Поселок Верхний Баскунчак»* (ОГРН 1113022000288)**

| № п/п | Наименование категории потребителей | Величина тарифа (руб./куб.м) | | | | | | | | | |
|---|---|---|---|---|---|---|---|---|---|---|---|
| | | с 01.01.2019 по 30.06.2019 | с 01.07.2019 по 31.12.2019 | с 01.01.2020 по 30.06.2020 | с 01.07.2020 по 31.12.2020 | с 01.01.2021 по 30.06.2021 | с 01.07.2021 по 31.12.2021 | с 01.01.2022 по 30.06.2022 | с 01.07.2022 по 31.12.2022 | с 01.01.2023 по 30.06.2023 | с 01.07.2023 по 31.12.2023 |
| Тариф на питьевую воду | | | | | | | | | | | |
| 1 | Прочие потребители (без учета НДС) | 47,39 | 48,73 | 48,73 | 50,68 | 49,87 | 51,76 | 51,76 | 52,29 | 52,29 | 56,86 |
| 2 | Население (тарифы указываются с учетом НДС)** | 47,39 | 48,73 | 48,73 | 50,68 | 49,87 | 51,76 | 51,76 | 52,29 | 52,29 | 56,86 |
| Тариф на водоотведение | | | | | | | | | | | |
| 1 | Прочие потребители (без учета НДС) | 19,16 | 19,92 | 19,92 | 21,04 | 20,17 | 20,86 | 20,86 | 21,44 | 21,44 | 22,16 |
| 2 | Население (тарифы указываются с учетом НДС)** | 19,16 | 19,92 | 19,92 | 21,04 | 20,17 | 20,86 | 20,86 | 21,44 | 21,44 | 22,16 |

* Организация применяет упрощенную систему налогообложения.

** Выделяется в целях реализации пункта 6 статьи 168 Налогового кодекса Российской Федерации (часть вторая)

## СЛУЖБА ПО ТАРИФАМ АСТРАХАНСКОЙ ОБЛАСТИ

## ПОСТАНОВЛЕНИЕ

**11.12.2019 №154**

### О ВНЕСЕНИИ ИЗМЕНЕНИЙ В ПОСТАНОВЛЕНИЕ СЛУЖБЫ ПО ТАРИФАМ АСТРАХАНСКОЙ ОБЛАСТИ от 12.12.2018 № 102

В соответствии с Федеральным законом от 07.12.2011 № 416-ФЗ «О водоснабжении и водоотведении», постановлением Правительства Российской Федерации от 13.05.2013 № 406 «О государственном регулировании тарифов в сфере водоснабжения и водоотведения», постановлением Правительства Астраханской области от 06.04.2005 №49-П «О службе по тарифам Астраханской области», протоколом заседания коллегии службы по тарифам Астраханской области от 11.12.2019 № 210 служба по тарифам Астраханской области

ПОСТАНОВЛЯЕТ:

1. Внести в постановление службы по тарифам Астраханской области от 12.12.2018 № 102 «Об установлении МРЭКП МО «Пришибинский сельсовет» (ОГРН 1063024019618) тарифов в сфере холодного водоснабжения» следующие изменения:

1.1. В наименовании, пунктах 1, 3 постановления и в приложении № 2 к постановлению слова «МРЭКП МО "Пришибинский сельсовет" (ОГРН 1063024019618)» заменить словами «МУП «Никольское» МО «Никольский сельсовет» (ОГРН 1063024014657)».

1.2. Приложение № 1 к постановлению изложить в новой редакции согласно приложению к настоящему постановлению.

2. Начальнику отдела контроля и регулирования тарифов в сферах водоснабжения, водоотведения и обращения с твердыми коммунальными отходами службы по тарифам Астраханской области:

2.1. В срок не позднее трех рабочих дней со дня подписания направить копию настоящего постановления в министерство промышленности, транспорта и природных ресурсов Астраханской области для официального опубликования.

2.2. В течение семи рабочих дней со дня принятия направить копию настоящего постановления и копию протокола заседания коллегии службы по тарифам Астраханской области от 11.12.2019 № 210 в МУП «Никольское» МО «Никольский сельсовет» (ОГРН 1063024014657).

2.3. В течение семи рабочих дней со дня принятия направить копию настоящего постановления и копию протокола заседания коллегии службы по тарифам Астраханской области от 11.12.2019 № 210 в Федеральную антимонопольную службу (в том числе в электронном виде).

2.4. Не позднее семи рабочих дней со дня подписания направить копию настоящего постановления в прокуратуру Астраханской области.

2.5. В семидневный срок после дня первого официального опубликования направить копию настоящего постановления, а также сведения об источниках его официального опубликования в Управление Министерства юстиции Российской Федерации по Астраханской области.

2.6. В семидневный срок со дня принятия обеспечить включение настоящего постановления в справочно-правовые системы «КонсультантПлюс» ООО «РентаСервис» и «Гарант» ООО «Астрахань-Гарант-Сервис».

2.7. В течение пяти календарных дней со дня принятия разместить настоящее постановление и протокол заседания коллегии службы по тарифам Астраханской области от 11.12.2019 № 210 на сайте службы по тарифам Астраханской области (http://astrtarif.ru) в информационно-телекоммуникационной сети «Интернет».

3. Постановление вступает в силу с 01.01.2020.

***И.о. руководителя***
***О.В. СТЕПАНИЩЕВА***

Приложение
к постановлению
службы по тарифам
Астраханской области
от 11.12.2019 № 154

**Тарифы на техническую воду**
**МУП «Никольское» МО «Никольский сельсовет»* (ОГРН 1063024014657)**

| № п/п | Наименование категории потребителей | Величина тарифа (руб./куб. м) | | | | | | | | | |
|---|---|---|---|---|---|---|---|---|---|---|---|
| | | с 01.01.2019 по 30.06.2019 | с 01.07.2019 по 31.12.2019 | с 01.01.2020 по 30.06.2020 | с 01.07.2020 по 31.12.2020 | с 01.01.2021 по 30.06.2021 | с 01.07.2021 по 31.12.2021 | с 01.01.2022 по 30.06.2022 | с 01.07.2022 по 31.12.2022 | с 01.01.2023 по 30.06.2023 | с 01.07.2023 по 31.12.2023 |
| Тариф на техническую воду по централизованным системам водоснабжения, расположенным на территории МО «Пришибинский сельсовет» и «Грачевский сельсовет» | | | | | | | | | | | |
| 1 | Прочие потребители (без учета НДС) | 17,13 | 17,83 | 17,83 | 18,04 | 18,24 | 19,12 | 19,12 | 19,58 | 19,58 | 20,52 |
| 2 | Население (тарифы указываются с учетом НДС) ** | 17,13 | 17,83 | 17,83 | 18,04 | 18,24 | 19,12 | 19,12 | 19,58 | 19,58 | 20,52 |
| Тариф на техническую воду по централизованной системе водоснабжения, расположенной на территории МО «Ветлянинский сельсовет» | | | | | | | | | | | |
| 1 | Прочие потребители (без учета НДС) | 20,16 | 21,11 | 21,11 | 22,22 | 21,37 | 22,57 | 22,57 | 22,89 | 22,89 | 24,15 |
| 2 | Население (тарифы указываются с учетом НДС) ** | 20,16 | 21,11 | 21,11 | 22,22 | 21,37 | 22,57 | 22,57 | 22,89 | 22,89 | 24,15 |

* Организация применяет упрощённую систему налогообложения
** Выделяется в целях реализации пункта 6 статьи 168 Налогового кодекса Российской Федерации (часть вторая).

## СЛУЖБА ПО ТАРИФАМ АСТРАХАНСКОЙ ОБЛАСТИ

## ПОСТАНОВЛЕНИЕ

**11.12.2019 №153**

### О ВНЕСЕНИИ ИЗМЕНЕНИЙ В ПОСТАНОВЛЕНИЕ СЛУЖБЫ ПО ТАРИФАМ АСТРАХАНСКОЙ ОБЛАСТИ от 14.11.2018 № 28

В соответствии с Федеральным законом от 07.12.2011 № 416-ФЗ «О водоснабжении и водоотведении», постановлением Правительства Российской Федерации от 13.05.2013 № 406 «О государственном регулировании тарифов в сфере водоснабжения и водоотведения», постановлением Правительства Астраханской области от 06.04.2005 №49-П «О службе по тарифам Астраханской области», протоколом заседания коллегии службы по тарифам Астраханской области от 11.12.2019 № 209 служба по тарифам Астраханской области

ПОСТАНОВЛЯЕТ:

1. Внести в постановление службы по тарифам Астраханской области от 14.11.2018 № 28 «Об установлении МРЭКП МО «Село Копановка» (ОГРН 1073024000741) тарифов в сфере холодного водоснабжения» следующие изменения:

1.1. В наименовании, пунктах 1, 3 постановления и в приложении № 2 к постановлению слова «МРЭКП МО «Село Копановка» (ОГРН 1073024000741)» заменить словами «МУП «Никольское» МО «Никольский сельсовет» (ОГРН 1063024014657)».

1.2. Приложение № 1 к постановлению изложить в новой редакции согласно приложению к настоящему постановлению.

2. Начальнику отдела контроля и регулирования тарифов в сферах водоснабжения, водоотведения и обращения с твердыми коммунальными отходами службы по тарифам Астраханской области:

2.1. В срок не позднее трех рабочих дней со дня подписания направить копию настоящего постановления в министерство промышленности, транспорта и природных ресурсов Астраханской области для официального опубликования.

2.2. В течение семи рабочих дней со дня принятия направить копию настоящего постановления и копию протокола заседания коллегии службы по тарифам Астраханской области от 11.12.2019 № 209 в МУП «Никольское» МО «Никольский сельсовет» (ОГРН 1063024014657).

2.3. В течение семи рабочих дней со дня принятия направить копию настоящего постановления и копию протокола заседания коллегии службы по тарифам Астраханской области от 11.12.2019 № 209 в Федеральную антимонопольную службу (в том числе в электронном виде).

2.4. Не позднее семи рабочих дней со дня подписания направить копию настоящего постановления в прокуратуру Астраханской области.

2.5. В семидневный срок после дня первого официального опубликования направить копию настоящего постановления, а также сведения об источниках его официального опубликования в Управление Министерства юстиции Российской Федерации по Астраханской области.

2.6. В семидневный срок со дня принятия обеспечить включение настоящего постановления в справочно-правовые системы «КонсультантПлюс» ООО «РентаСервис» и «Гарант» ООО «Астрахань-Гарант-Сервис».

2.7. В течение пяти календарных дней со дня принятия разместить настоящее постановление и протокол заседания коллегии службы по тарифам Астраханской области от 11.12.2019 № 209 на сайте службы по тарифам Астраханской области (http://astrtarif.ru) в информационно-телекоммуникационной сети «Интернет».

3. Постановление вступает в силу с 01.01.2020.

***И.о. руководителя***
***О.В. СТЕПАНИЩЕВА***

Приложение
к постановлению
службы по тарифам
Астраханской области
от 11.12.2019 № 153

**Тарифы на техническую воду**
**МУП «Никольское» МО «Никольский сельсовет»* (ОГРН 1063024014657)**

| № п/п | Наименование категории потребителей | Величина тарифа (руб./куб. м) | | | | | | | | | |
|---|---|---|---|---|---|---|---|---|---|---|---|
| | | с 01.01.2019 по 30.06.2019 | с 01.07.2019 по 31.12.2019 | с 01.01.2020 по 30.06.2020 | с 01.07.2020 по 31.12.2020 | с 01.01.2021 по 30.06.2021 | с 01.07.2021 по 31.12.2021 | с 01.01.2022 по 30.06.2022 | с 01.07.2022 по 31.12.2022 | с 01.01.2023 по 30.06.2023 | с 01.07.2023 по 31.12.2023 |
| Тариф на техническую воду по централизованной системе холодного водоснабжения, расположенной на территории МО «Село Копановка» | | | | | | | | | | | |
| 1 | Прочие потребители (без учета НДС) | 28,27 | 29,50 | 29,50 | 31,12 | 29,86 | 31,39 | 31,39 | 31,80 | 31,80 | 33,38 |
| 2 | Население (тарифы указываются с учетом НДС) ** | 28,27 | 29,50 | 29,50 | 31,12 | 29,86 | 31,39 | 31,39 | 31,80 | 31,80 | 33,38 |
| Тариф на техническую воду по централизованным системам холодного водоснабжения, расположенным на территории МО «Федоровский сельсовет» и МО «Иваново-Николаевский сельсовет» | | | | | | | | | | | |
| 1 | Прочие потребители (без учета НДС) | 16,94 | 17,64 | 17,64 | 18,60 | 18,49 | 19,40 | 19,40 | 20,36 | 20,36 | 21,36 |
| 2 | Население (тарифы указываются с учетом НДС) ** | 16,94 | 17,64 | 17,64 | 18,60 | 18,49 | 19,40 | 19,40 | 20,36 | 20,36 | 21,36 |

* Организация применяет упрощённую систему налогообложения
** Выделяется в целях реализации пункта 6 статьи 168 Налогового кодекса Российской Федерации (часть вторая).

## СЛУЖБА ПО ТАРИФАМ АСТРАХАНСКОЙ ОБЛАСТИ

## ПОСТАНОВЛЕНИЕ

**11.12.2019 №152**

### О ВНЕСЕНИИ ИЗМЕНЕНИЯ В ПОСТАНОВЛЕНИЕ СЛУЖБЫ ПО ТАРИФАМ АСТРАХАНСКОЙ ОБЛАСТИ от 19.12.2018 № 138

В соответствии с Федеральным законом от 07.12.2011 № 416-ФЗ «О водоснабжении и водоотведении», постановлением Правительства Российской Федерации от 13.05.2013 № 406 «О государственном регулировании тарифов в сфере водоснабжения и водоотведения», постановлением Правительства Астраханской области от 06.04.2005 № 49-П «О службе по тарифам Астраханской области», протоколом заседания коллегии службы по тарифам Астраханской области от 11.12.2019 № 208 служба по тарифам Астраханской области

ПОСТАНОВЛЯЕТ:

1. Внести в постановление службы по тарифам Астраханской области от 19.12.2018 № 138 «Об установлении МУП «Никольское» МО «Никольский сельсовет» (ОГРН 1063024014657) тарифов в сфере холодного водоснабжения и водоотведения» изменение, изложив приложение № 1 к постановлению в новой редакции согласно приложению к настоящему постановлению.

2. Начальнику отдела контроля и регулирования тарифов в сферах водоснабжения, водоотведения и обращения с твердыми коммунальными отходами службы по тарифам Астраханской области:

2.1. В срок не позднее трех рабочих дней со дня подписания направить копию настоящего постановления в министерство промышленности, транспорта и природных ресурсов Астраханской области для официального опубликования.

2.2. В течение семи рабочих дней со дня принятия направить копию настоящего постановления и копию протокола заседания коллегии службы по тарифам Астраханской области от 11.12.2019 № 208 в МУП «Никольское» МО «Никольский сельсовет» (ОГРН 1063024014657).

2.3. В течение семи рабочих дней со дня принятия направить копию настоящего постановления и копию протокола заседания коллегии службы по тарифам Астраханской области от 11.12.2019 № 208 в Федеральную антимонопольную службу (в том числе в электронном виде).

2.4. Не позднее семи рабочих дней со дня подписания направить копию настоящего постановления в прокуратуру Астраханской области.

2.5. В семидневный срок после дня первого официального опубликования направить копию настоящего постановления, а также сведения об источниках его официального опубликования в Управление Министерства юстиции Российской Федерации по Астраханской области.

2.6. В семидневный срок со дня принятия обеспечить включение настоящего постановления в справочно-правовые системы «КонсультантПлюс» ООО «РентаСервис» и «Гарант» ООО «Астрахань-Гарант-Сервис».

2.7. В течение пяти календарных дней со дня принятия разместить настоящее постановление и протокол заседания коллегии службы по тарифам Астраханской области от 11.12.2019 № 208 на сайте службы по тарифам Астраханской области (http://astrtarif.ru) в информационно-телекоммуникационной сети «Интернет».

3. Постановление вступает в силу с 01.01.2020.

***И.о. руководителя***
***О.В. СТЕПАНИЩЕВА***

Приложение
к постановлению
службы по тарифам
Астраханской области
от 11.12.2019 № 152

**Тарифы на техническую воду и водоотведение МУП «Никольское»**
**МО «Никольский сельсовет»* (ОГРН 1063024014657)**

| N п/п | Наименование категории потребителей | Величина тарифа (руб./куб. м) | | | | | | | | | |
|---|---|---|---|---|---|---|---|---|---|---|---|
| | | с 01.01.2019 по 30.06.2019 | с 01.07.2019 по 31.12.2019 | с 01.01.2020 по 30.06.2020 | с 01.07.2020 по 31.12.2020 | с 01.01.2021 по 30.06.2021 | с 01.07.2021 по 31.12.2021 | с 01.01.2022 по 30.06.2022 | с 01.07.2022 по 31.12.2022 | с 01.01.2023 по 30.06.2023 | с 01.07.2023 по 31.12.2023 |
| Тариф на техническую воду | | | | | | | | | | | |
| 1 | Прочие потребители (без учета НДС) | 19,69 | 20,45 | 20,45 | 21,58 | 21,14 | 22,03 | 22,03 | 22,80 | 22,80 | 23,74 |
| 2 | Население (тарифы указываются с учетом НДС) ** | 19,69 | 20,45 | 20,45 | 21,58 | 21,14 | 22,03 | 22,03 | 22,80 | 22,80 | 23,74 |
| Тариф на водоотведение | | | | | | | | | | | |
| 1 | Прочие потребители (без учета НДС) | 17,34 | 18,02 | 18,02 | 18,94 | 18,22 | 19,12 | 19,12 | 19,36 | 19,36 | 20,28 |
| 2 | Население (тарифы указываются с учетом НДС) ** | 17,34 | 18,02 | 18,02 | 18,94 | 18,22 | 19,12 | 19,12 | 19,36 | 19,36 | 20,28 |

* Организация применяет упрощенную систему налогообложения.
** Выделяется в целях реализации пункта 6 статьи 168 Налогового кодекса Российской Федерации (часть вторая).

## СЛУЖБА ПО ТАРИФАМ АСТРАХАНСКОЙ ОБЛАСТИ

## ПОСТАНОВЛЕНИЕ

**11.12.2019 №140**

### О ВНЕСЕНИИ ИЗМЕНЕНИЯ В ПОСТАНОВЛЕНИЕ СЛУЖБЫ ПО ТАРИФАМ АСТРАХАНСКОЙ ОБЛАСТИ от 18.12.2017 №180

В соответствии с Федеральным законом от 07.12.2011 № 416-ФЗ «О водоснабжении и водоотведении», постановлением Правительства Российской Федерации от 13.05.2013 № 406 «О государственном регулировании тарифов в сфере водоснабжения и водоотведения», постановлением Правительства Астраханской области от 06.04.2005 № 49-П «О службе по тарифам Астраханской области», протоколом заседания коллегии службы по тарифам Астраханской области от 11.12.2019 № 191 служба по тарифам Астраханской области

ПОСТАНОВЛЯЕТ:

1. Внести в постановление службы по тарифам Астраханской области от 18.12.2017 № 180 «Об установлении МУП «ВЕКТОР» (ОГРН 1173025006550) тарифов в сфере холодного и горячего водоснабжения» изменение, изложив приложение № 1 к постановлению в новой редакции согласно приложению к настоящему постановлению.

2. Признать утратившим силу постановление службы по тарифам Астраханской области от 28.11.2018 № 52 «О внесении изменения в постановление службы по тарифам Астраханской области от 18.12.2017 № 180».

3. Начальнику отдела контроля и регулирования тарифов в сферах водоснабжения, водоотведения и обращения с твердыми коммунальными отходами службы по тарифам Астраханской области:

3.1. В срок не позднее трех рабочих дней со дня подписания направить копию настоящего постановления в министерство промышленности, транспорта и природных ресурсов Астраханской области для официального опубликования.

3.2. В течение семи рабочих дней со дня принятия направить копию настоящего постановления и копию протокола заседания коллегии службы по тарифам Астраханской области от 11.12.2019 № 191 в МУП «ВЕКТОР» (ОГРН 1173025006550).

3.3. В течение семи рабочих дней со дня принятия направить копию настоящего постановления и копию протокола заседания коллегии службы по тарифам Астраханской области от 11.12.2019 № 191 в Федеральную антимонопольную службу (в том числе в электронном виде).

3.4. Не позднее семи рабочих дней со дня подписания направить копию настоящего постановления в прокуратуру Астраханской области.

3.5. В семидневный срок после дня первого официального опубликования направить копию настоящего постановления, а также сведения об источниках его официального опубликования в Управление Министерства юстиции Российской Федерации по Астраханской области.

3.6. В семидневный срок со дня принятия обеспечить включение настоящего постановления в справочно-правовые системы «КонсультантПлюс» ООО «РентаСервис» и «Гарант» ООО «Астрахань-Гарант-Сервис».

3.7. В течение пяти календарных дней со дня принятия разместить настоящее постановление и протокол заседания коллегии службы по тарифам Астраханской области от 11.12.2019 № 191 на сайте службы по тарифам Астраханской области (www.astrtarif.ru) в информационно-телекоммуникационной сети «Интернет».

4. Постановление вступает в силу с 01.01.2020.

***И.о. руководителя***
***О.В. СТЕПАНИЩЕВА***

Приложение
к постановлению
службы по тарифам
Астраханской области
от 11.12.2019 № 140

**Тарифы в сфере холодного и горячего водоснабжения МУП «ВЕКТОР»* (ОГРН 1173025006550)**

| № п/п | Наименование категории потребителей | Величина тарифа (руб./куб.м) | | | | | |
|---|---|---|---|---|---|---|---|
| | | с 01.01.2018 по 30.06.2018 | с 01.07.2018 по 31.12.2018 | с 01.01.2019 по 30.06.2019 | с 01.07.2019 по 31.12.2019 | с 01.01.2020 по 30.06.2020 | с 01.07.2020 по 31.12.2020 |
| **Тариф на питьевую воду** | | | | | | | |
| 1 | Прочие потребители (без учета НДС) | 34,83 | 36,22 | 36,22 | 37,67 | 37,67 | 39,78 |
| 2 | Население (тарифы указываются с учетом НДС)** | 34,83 | 36,22 | 36,22 | 37,67 | 37,67 | 39,78 |
| **Тариф на техническую воду** | | | | | | | |
| 1 | Прочие потребители (без учета НДС) | 6,99 | 7,27 | 7,27 | 7,70 | 7,70 | 7,78 |
| 2 | Население (тарифы указываются с учетом НДС)** | 6,99 | 7,27 | 7,27 | 7,70 | 7,70 | 7,78 |

**Тариф на горячую воду в закрытой системе горячего водоснабжения**

| N п/п | Наименование категории потребителей | Компонент на холодную воду, руб./куб. м | | | | | | Компонент на тепловую энергию | | | | | |
|---|---|---|---|---|---|---|---|---|---|---|---|---|---|
| | | | | | | | | Одноставочный, руб./Гкал | | | | | |
| | | с 01.01.2018 по 30.06.2018 | с 01.07.2018 по 31.12.2018 | с 01.01.2019 по 30.06.2019 | с 01.07.2019 по 31.12.2019 | с 01.01.2020 по 30.06.2020 | с 01.07.20120 по 31.12.2020 | с 01.01.2018 по 30.06.2018 | с 01.07.2018 по 31.12.2018 | с 01.01.2019 по 30.06.2019 | с 01.07.2019 по 31.12.2019 | с 01.01.2020 по 30.06.2020 | с 01.07.2020 по 31.12.2020 |
| 1. | Прочие потребители (без учета НДС) | 34,83 | 36,22 | 36,22 | 37,67 | 37,67 | 39,78 | 1178,54 | 1226,42 | 1226,42 | 1272,85 | 1272,85 | 1336,66 |
| 2. | Население (тарифы указываются с учетом НДС)** | 34,83 | 36,22 | 36,22 | 37,67 | 37,67 | 39,78 | 1178,54 | 1226,42 | 1226,42 | 1272,85 | 1272,85 | 1336,66 |

* Организация применяет упрощенную систему налогообложения.

** Выделяется в целях реализации пункта 6 статьи 168 Налогового кодекса Российской Федерации (часть вторая).

## СЛУЖБА ПО ТАРИФАМ АСТРАХАНСКОЙ ОБЛАСТИ

## ПОСТАНОВЛЕНИЕ

**11.12.2019 №141**

### ОБ УСТАНОВЛЕНИИ МУП «ИКРЯНИНСКОЕ КЭП» (ОГРН 1193025003335) ТАРИФОВ В СФЕРЕ ХОЛОДНОГО ВОДОСНАБЖЕНИЯ И ВОДООТВЕДЕНИЯ

В соответствии с Федеральным законом от 07.12.2011 № 416-ФЗ «О водоснабжении и водоотведении», постановлением Правительства Российской Федерации от 13.05.2013 № 406 «О государственном регулировании тарифов в сфере водоснабжения и водоотведения», постановлением Правительства Астраханской области от 06.04.2005 № 49-П «О службе по тарифам Астраханской области», протоколом заседания коллегии службы по тарифам Астраханской области от 11.12.2019 № 193 служба по тарифам Астраханской области

ПОСТАНОВЛЯЕТ:

1. Установить МУП «Икрянинское КЭП» (ОГРН 1193025003335) одноставочные тарифы на техническую воду и водоотведение согласно приложению № 1.

2. Тарифы, установленные пунктом 1 настоящего постановления, действуют с 01.01.2020 по 31.12.2022.

3. Установить долгосрочные параметры регулирования тарифов МУП «Икрянинское КЭП» (ОГРН 1193025003335), определяемые на долгосрочный период регулирования при установлении тарифов с использованием метода индексации, согласно приложению № 2.

4. Признать утратившим силу постановление службы по тарифам Астраханской области от 23.09.2019 № 31 «Об установлении МУП «Икрянинское КЭП» (ОГРН 1193025003335) тарифов в сфере холодного водоснабжения и водоотведения».

5. Начальнику отдела контроля и регулирования тарифов в сферах водоснабжения, водоотведения и обращения с твердыми коммунальными отходами службы по тарифам Астраханской области:

5.1. В срок не позднее трех рабочих дней со дня подписания направить копию настоящего постановления в министерство промышленности, транспорта и природных ресурсов Астраханской области для официального опубликования.

5.2. В течение семи рабочих дней со дня принятия направить копию настоящего постановления и копию протокола заседания коллегии службы по тарифам Астраханской области от 11.12.2019 № 193 в МУП «Икрянинское КЭП» (ОГРН 1193025003335).

5.3. В течение семи рабочих дней со дня принятия направить копии настоящего постановления и протокола заседания коллегии службы по тарифам Астраханской области от 11.12.2019 № 193 в Федеральную антимонопольную службу (в том числе в электронном виде).

5.4. Не позднее семи рабочих дней со дня подписания направить копию настоящего постановления в прокуратуру Астраханской области.

5.5. В семидневный срок после дня первого официального опубликования направить копию настоящего постановления, а также сведения об источниках его официального опубликования в Управление Министерства юстиции Российской Федерации по Астраханской области.

5.6. В семидневный срок со дня принятия обеспечить включение настоящего постановления в справочно-правовые системы «Консультант Плюс» ООО «РентаСервис» и «Гарант» ООО «Астрахань-Гарант-Сервис».

5.7. В течение пяти календарных дней со дня принятия разместить настоящее постановление и протокол заседания коллегии службы по тарифам Астраханской области от 11.12.2019 № 193 на сайте службы по тарифам Астраханской области (http://astrtarif.ru) в информационно-телекоммуникационной сети «Интернет».

6. Постановление вступает в силу с 01.01.2020.

***И.о. руководителя***
***О.В. СТЕПАНИЩЕВА***

Приложение № 1
к постановлению
службы по тарифам
Астраханской области
от 11.12.2019 № 141

**Тарифы на техническую воду и водоотведение МУП «Икрянинское КЭП» (ОГРН 1193025003335)***

| № п/п | Наименование категории потребителей | Величина тарифа (руб./куб.м) | | | | | |
|---|---|---|---|---|---|---|---|
| | | с 01.01.2020 по 30.06.2020 | с 01.07.2020 по 31.12.2020 | с 01.01.2021 по 30.06.2021 | с 01.07.2021 по 31.12.2021 | с 01.01.2022 по 30.06.2022 | с 01.07.2022 по 31.12.2022 |
| Тариф на техническую воду | | | | | | | |
| 1 | Прочие потребители (без учета НДС) | 35,25 | 35,77 | 35,77 | 37,45 | 37,45 | 38,16 |
| 2 | Население (тарифы указываются с учетом НДС)** | 35,25 | 35,77 | 35,77 | 37,45 | 37,45 | 38,16 |
| Тариф на водоотведение | | | | | | | |
| 1 | Прочие потребители (без учета НДС) | 92,50 | 94,46 | 94,46 | 98,23 | 98,23 | 100,72 |
| 2 | Население (тарифы указываются с учетом НДС)** | 92,50 | 94,46 | 94,46 | 98,23 | 98,23 | 100,72 |

* Организация применяет упрощенную систему налогообложения.

** Выделяется в целях реализации пункта 6 статьи 168 Налогового кодекса Российской Федерации (часть вторая).

Приложение № 2
к постановлению
службы по тарифам
Астраханской области
от 11.12.2019 № 141

**Долгосрочные параметры регулирования тарифов МУП «Икрянинское КЭП» (ОГРН 1193025003335), определяемые на долгосрочный период регулирования при установлении тарифов с использованием метода индексации**

| Год | Базовый уровень операционных расходов, тыс. руб. | Индекс эффективности операционных расходов, % | Уровень потерь воды, % | Удельный расход электрической энергии, кВт-ч/куб. м |
|---|---|---|---|---|
| Тариф на техническую воду | | | | |
| 2020 | 15293,01 | - | 0 | 1,73 |
| 2021 | - | 1 | 0 | 1,73 |
| 2022 | - | 1 | 0 | 1,73 |
| Тариф на водоотведение | | | | |
| 2020 | 5681,77 | - | - | 4,21 |
| 2021 | - | 1 | - | 4,21 |
| 2022 | - | 1 | - | 4,21 |

## СЛУЖБА ПО ТАРИФАМ АСТРАХАНСКОЙ ОБЛАСТИ

## ПОСТАНОВЛЕНИЕ

**11.12.2019 №142**

### ОБ УСТАНОВЛЕНИИ МУП «ОРАНЖЕРЕЙНИНСКОЕ КЭП» (ОГРН 1193025003808) ТАРИФОВ В СФЕРЕ ХОЛОДНОГО ВОДОСНАБЖЕНИЯ И ВОДООТВЕДЕНИЯ

В соответствии с Федеральным законом от 07.12.2011 № 416-ФЗ «О водоснабжении и водоотведении», постановлением Правительства Российской Федерации от 13.05.2013 № 406 «О государственном регулировании тарифов в сфере водоснабжения и водоотведения», постановлением Правительства Астраханской области от 06.04.2005 № 49-П «О службе по тарифам Астраханской области», протоколом заседания коллегии службы по тарифам Астраханской области от 11.12.2019 № 195 служба по тарифам Астраханской области

ПОСТАНОВЛЯЕТ:

1. Установить МУП «Оранжерейнинское КЭП» (ОГРН 1193025003808) одноставочные тарифы на техническую воду и водоотведение согласно приложению № 1.

2. Тарифы, установленные пунктом 1 настоящего постановления, действуют с 01.01.2020 по 31.12.2022.

3. Установить долгосрочные параметры регулирования тарифов МУП «Оранжерейнинское КЭП» (ОГРН 1193025003808), определяемые на долгосрочный период регулирования при установлении тарифов с использованием метода индексации, согласно приложению № 2.

4. Признать утратившим силу постановление службы по тарифам Астраханской области от 23.09.2019 № 32 «Об установлении МУП «Оранжерейнинское КЭП» (ОГРН 1193025003808) тарифов в сфере холодного водоснабжения и водоотведения».

5. Начальнику отдела контроля и регулирования тарифов в сферах водоснабжения, водоотведения и обращения с твердыми коммунальными отходами службы по тарифам Астраханской области:

5.1. В срок не позднее трех рабочих дней со дня подписания направить копию настоящего постановления в министерство промышленности, транспорта и природных ресурсов Астраханской области для официального опубликования.

5.2. В течение семи рабочих дней со дня принятия направить копию настоящего постановления и копию протокола заседания коллегии службы по тарифам Астраханской области от 11.12.2019 № 195 в МУП «Оранжерейнинское КЭП» (ОГРН 1193025003808).

5.3. В течение семи рабочих дней со дня принятия направить копии настоящего постановления и протокола заседания коллегии службы по тарифам Астраханской области от 11.12.2019 № 195 в Федеральную антимонопольную службу (в том числе в электронном виде).

5.4. Не позднее семи рабочих дней со дня подписания направить копию настоящего постановления в прокуратуру Астраханской области.

5.5. В семидневный срок после дня первого официального опубликования направить копию настоящего постановления, а также сведения об источниках его официального опубликования в Управление Министерства юстиции Российской Федерации по Астраханской области.

5.6. В семидневный срок со дня принятия обеспечить включение настоящего постановления в справочно-правовые системы «КонсультантПлюс» ООО «РентаСервис» и «Гарант» ООО «Астрахань-Гарант-Сервис».

5.7. В течение пяти календарных дней со дня принятия разместить настоящее постановление и протокол заседания коллегии службы по тарифам Астраханской области от 11.12.2019 № 195 на сайте службы по тарифам Астраханской области (http://astrtarif.ru) в информационно-телекоммуникационной сети «Интернет».

6. Постановление вступает в силу с 01.01.2020.

***И.о. руководителя***
***О.В. СТЕПАНИЩЕВА***

Приложение № 1
к постановлению
службы по тарифам
Астраханской области
от 11.12.2019 № 142

**Тарифы на техническую воду и водоотведение МУП «Оранжерейнинское КЭП» (ОГРН 1193025003808)***

| № п/п | Наименование категории потребителей | Величина тарифа (руб./куб.м) | | | | | |
|---|---|---|---|---|---|---|---|
| | | с 01.01.2020 по 30.06.2020 | с 01.07.2020 по 31.12.2020 | с 01.01.2021 по 30.06.2021 | с 01.07.2021 по 31.12.2021 | с 01.01.2022 по 30.06.2022 | с 01.07.2022 по 31.12.2022 |
| Тариф на техническую воду | | | | | | | |
| 1 | Прочие потребители (без учета НДС) | 35,32 | 37,06 | 37,06 | 37,52 | 37,52 | 39,48 |
| 2 | Население (тарифы указываются с учетом НДС)** | 35,32 | 37,06 | 37,06 | 37,52 | 37,52 | 39,48 |
| Тариф на водоотведение по централизованной системе водоотведения, расположенной на территории МО «Оранжерейнинский сельсовет» | | | | | | | |
| 1 | Прочие потребители (без учета НДС) | 30,46 | 31,95 | 31,95 | 32,24 | 32,24 | 33,94 |
| 2 | Население (тарифы указываются с учетом НДС)** | 30,46 | 31,95 | 31,95 | 32,24 | 32,24 | 33,94 |
| Тариф на водоотведение по централизованной системе водоотведения, расположенной на территории МО «Мумринский сельсовет» | | | | | | | |
| 1 | Прочие потребители (без учета НДС) | 46,52 | 48,15 | 48,15 | 49,07 | 49,07 | 51,04 |
| 2 | Население (тарифы указываются с учетом НДС)** | 46,52 | 48,15 | 48,15 | 49,07 | 49,07 | 51,04 |

* Организация применяет упрощенную систему налогообложения.

** Выделяется в целях реализации пункта 6 статьи 168 Налогового кодекса Российской Федерации (часть вторая).

Приложение № 2
к постановлению
службы по тарифам
Астраханской области
от 11.12.2019 № 142

**Долгосрочные параметры регулирования тарифов МУП «Оранжерейнинское КЭП» (ОГРН 1193025003808), определяемые на долгосрочный период регулирования при установлении тарифов с использованием метода индексации**

| Год | Базовый уровень операционных расходов, тыс. руб. | Индекс эффективности операционных расходов, % | Уровень потерь воды, % | Удельный расход электрической энергии, кВт-ч/куб. м |
|---|---|---|---|---|
| Тариф на техническую воду | | | | |
| 2020 | 6720,69 | - | 0 | 1,73 |
| 2021 | - | 1 | 0 | 1,73 |
| 2022 | - | 1 | 0 | 1,73 |
| Тариф на водоотведение по централизованной системе водоотведения, расположенной на территории МО «Оранжерейнинский сельсовет» | | | | |
| 2020 | 1004,44 | - | - | 0,69 |
| 2021 | - | 1 | - | 0,69 |
| 2022 | - | 1 | - | 0,69 |
| Тариф на водоотведение по централизованной системе водоотведения, расположенной на территории МО «Мумринский сельсовет» | | | | |
| 2020 | 419,86 | - | - | 0,12 |
| 2021 | - | 1 | - | 0,12 |
| 2022 | - | 1 | - | 0,12 |

## СЛУЖБА ПО ТАРИФАМ АСТРАХАНСКОЙ ОБЛАСТИ

## ПОСТАНОВЛЕНИЕ

**11.12.2019 №145**

### ОБ УСТАНОВЛЕНИИ МУП «КРОНА» МО Р.П. ЛИМАН (ОГРН 1053001852309) ТАРИФОВ В СФЕРЕ ХОЛОДНОГО ВОДОСНАБЖЕНИЯ

В соответствии с Федеральным законом от 07.12.2011 № 416-ФЗ «О водоснабжении и водоотведении», постановлением Правительства Российской Федерации от 13.05.2013 № 406 «О государственном регулировании тарифов в сфере водоснабжения и водоотведения», постановлением Правительства Астраханской области от 06.04.2005 №49-П «О службе по тарифам Астраханской области», протоколом заседания коллегии службы по тарифам Астраханской области от 11.12.2019 № 198 служба по тарифам Астраханской области

ПОСТАНОВЛЯЕТ:

1. Установить МУП «Крона» МО р.п. Лиман (ОГРН 1053001852309) одноставочные тарифы на техническую воду согласно приложению № 1.

2. Тарифы, установленные пунктом 1 настоящего постановления, действуют с 01.01.2020 по 31.12.2022.

3. Установить долгосрочные параметры регулирования тарифов МУП «Крона» МО р.п. Лиман (ОГРН 1053001852309), определяемые на долгосрочный период регулирования при установлении тарифов с использованием метода индексации, согласно приложению № 2.

4. Признать утратившим силу постановление службы по тарифам Астраханской области от 06.03.2019 № 13 «Об установлении МУП «Крона» МО р.п. Лиман (ОГРН 1053001852309) тарифов в сфере холодного водоснабжения».

5. Начальнику отдела контроля и регулирования тарифов в сферах водоснабжения, водоотведения и обращения с твердыми коммунальными отходами службы по тарифам Астраханской области:

1.1 В срок не позднее трех рабочих дней со дня подписания направить копию настоящего постановления в министерство промышленности, транспорта и природных ресурсов Астраханской области для официального опубликования.

1.2 В течение семи рабочих дней со дня принятия направить копию настоящего постановления и копию протокола заседания коллегии службы по тарифам Астраханской области от 11.12.2019 № 198 в МУП «Крона» МО р.п. Лиман (ОГРН 1053001852309).

1.3 В течение семи рабочих дней со дня принятия направить копию настоящего постановления и копию протокола заседания коллегии службы по тарифам Астраханской области от 11.12.2019 № 198 в Федеральную антимонопольную службу (в том числе в электронном виде).

1.4 Не позднее семи рабочих дней со дня подписания направить копию настоящего постановления в прокуратуру Астраханской области.

1.5 В семидневный срок после дня первого официального опубликования направить копию настоящего постановления, а также сведения об источниках его официального опубликования в Управление Министерства юстиции Российской Федерации по Астраханской области.

1.6 В семидневный срок со дня подписания обеспечить включение постановления в справочно-правовые системы «КонсультантПлюс» ООО «РентаСервис» и «Гарант» ООО «Астрахань-Гарант-Сервис».

1.7 В течение пяти календарных дней со дня принятия разместить настоящее постановление и протокол заседания коллегии службы по тарифам Астраханской области от 11.12.2019 № 198 на сайте службы по тарифам Астраханской области (http://astrtarif.ru) в информационно-телекоммуникационной сети «Интернет».

3. Постановление вступает в силу с 01.01.2020.

***И.о. руководителя***
***О.В. СТЕПАНИЩЕВА***

Приложение № 1
к постановлению
службы по тарифам
Астраханской области
от 11.12.2019 № 145

**Тарифы на техническую воду**
**МУП «Крона» МО р.п. Лиман (ОГРН 1053001852309)***

| № п/п | Наименование категории потребителей | Величина тарифа (руб./куб.м) | | | | | |
|---|---|---|---|---|---|---|---|
| | | с 01.01.2020 по 30.06.2020 | с 01.07.2020 по 31.12.2020 | с 01.01.2021 по 30.06.2021 | с 01.07.2021 по 31.12.2021 | с 01.01.2022 по 30.06.2022 | с 01.07.2022 по 31.12.2022 |
| Тариф на техническую воду по централизованной системе водоснабжения, расположенной на территории с. Судачье МО «Рабочий поселок Лиман» Лиманского района Астраханской области | | | | | | | |
| 1 | Прочие потребители (без учета НДС) | 22,50 | 23,65 | 23,65 | 23,88 | 23,88 | 25,10 |
| 2 | Население (тарифы указываются с учетом НДС)** | 22,50 | 23,65 | 23,65 | 23,88 | 23,88 | 25,10 |
| Тариф на техническую воду по централизованной системе водоснабжения, расположенной на территории с. Кряжевое МО «Рабочий поселок Лиман» Лиманского района Астраханской области | | | | | | | |
| 1 | Прочие потребители (без учета НДС) | 27,84 | 28,45 | 28,45 | 29,57 | 29,57 | 30,28 |
| 2 | Население (тарифы указываются с учетом НДС)** | 27,84 | 28,45 | 28,45 | 29,57 | 29,57 | 30,28 |

* Организация применяет упрощенную систему налогообложения
** Выделяется в целях реализации пункта 6 статьи 168 Налогового кодекса Российской Федерации (часть вторая).

Приложение № 2
к постановлению
службы по тарифам
Астраханской области
от 11.12.2019 № 145

Долгосрочные параметры регулирования тарифов
МУП «Крона» МО р.п. Лиман (ОГРН 1053001852309), определяемые на долгосрочный период регулирования при установлении тарифов с использованием метода индексации

| Год | Базовый уровень операционных расходов, тыс. руб. | Индекс эффективности операционных расходов, % | Уровень потерь воды, % | Удельный расход электрической энергии, кВт-ч/куб.м |
|---|---|---|---|---|
| Тариф на техническую воду по централизованной системе водоснабжения, расположенной на территории с. Судачье МО «Рабочий поселок Лиман» Лиманского района Астраханской области | | | | |
| 2020 | 157,76 | - | 0 | 0,48 |
| 2021 | - | 1 | 0 | 0,48 |
| 2022 | - | 1 | 0 | 0,48 |
| Тариф на техническую воду по централизованной системе водоснабжения, расположенной на территории с. Кряжевое МО «Рабочий поселок Лиман» Лиманского района Астраханской области | | | | |
| 2020 | 498,36 | - | 0 | 0,95 |
| 2021 | - | 1 | 0 | 0,95 |
| 2022 | - | 1 | 0 | 0,95 |

## СЛУЖБА ПО ТАРИФАМ АСТРАХАНСКОЙ ОБЛАСТИ

## ПОСТАНОВЛЕНИЕ

**11.12.2019 №150**

### ОБ УСТАНОВЛЕНИИ МУП «КАМЫЗЯКСКИЙ ВОДОПРОВОД» МО «КАМЫЗЯКСКИЙ РАЙОН» (ОГРН 1163025054411) ТАРИФА В СФЕРЕ ХОЛОДНОГО ВОДОСНАБЖЕНИЯ

В соответствии с Федеральным законом от 07.12.2011 № 416-ФЗ «О водоснабжении и водоотведении», постановлением Правительства Российской Федерации от 13.05.2013 № 406 «О государственном регулировании тарифов в сфере водоснабжения и водоотведения», постановлением Правительства Астраханской области от 06.04.2005 № 49-П «О службе по тарифам Астраханской области», протоколом заседания коллегии службы по тарифам Астраханской области от 11.12.2019 № 206 служба по тарифам Астраханской области

ПОСТАНОВЛЯЕТ:

1. Установить МУП «Камызякский водопровод» МО «Камызякский район» (ОГРН 1163025054411) одноставочный тариф на питьевую воду согласно приложению № 1.

2. Тариф, установленный пунктом 1 настоящего постановления, действует с 01.01.2020 по 31.12.2024.

3. Установить долгосрочные параметры регулирования тарифа МУП «Камызякский водопровод» МО «Камызякский район» (ОГРН 1163025054411), определяемые на долгосрочный период регулирования при установлении тарифа с использованием метода индексации, согласно приложению № 2.

4. Признать утратившими силу постановления службы по тарифам Астраханской области от 14.12.2016 № 195 «Об установлении МУП «Камызякский водопровод» МО «Камызякский район» (ОГРН 1163025054411) тарифа на питьевую воду», от 22.11.2017 № 89 «О внесении изменений в постановление службы по тарифам Астраханской области от 14.12.2016 № 195», от 19.12.2018 № 146 «О внесении изменения в постановление службы по тарифам Астраханской области от 14.12.2016 № 195».

5. Начальнику отдела контроля и регулирования тарифов в сферах водоснабжения, водоотведения и обращения с твердыми коммунальными отходами службы по тарифам Астраханской области:

5.1. В срок не позднее трех рабочих дней со дня подписания направить копию настоящего постановления в министерство промышленности, транспорта и природных ресурсов Астраханской области для официального опубликования.

5.2. В течение семи рабочих дней со дня принятия направить копию настоящего постановления и копию протокола заседания коллегии службы по тарифам Астраханской области от 11.12.2019 № 150 в МУП «Камызякский водопровод» МО «Камызякский район» (ОГРН 1163025054411).

5.3. В течение семи рабочих дней со дня принятия направить копию настоящего постановления и копию протокола заседания коллегии службы по тарифам Астраханской области от 11.12.2019 № 206 в Федеральную антимонопольную службу (в том числе в электронном виде).

5.4. Не позднее семи рабочих дней со дня подписания направить копию настоящего постановления в прокуратуру Астраханской области.

5.5. В семидневный срок после дня первого официального опубликования направить копию настоящего постановления, а также сведения об источниках его официального опубликования в Управление Министерства юстиции Российской Федерации по Астраханской области.

5.6. В семидневный срок со дня подписания обеспечить включение настоящего постановления в справочно-правовые системы «КонсультантПлюс» ООО «РентаСервис» и «Гарант» ООО «Астрахань-Гарант-Сервис».

5.7. В течение пяти календарных дней со дня принятия разместить настоящее постановление и протокол заседания коллегии службы по тарифам Астраханской области от 11.12.2019 № 206 на сайте службы по тарифам Астраханской области (http://astrtarif.ru) в информационно-телекоммуникационной сети «Интернет».

6. Постановление вступает в силу с 01.01.2020.

***И.о. руководителя***
***О.В. СТЕПАНИЩЕВА***

Приложение № 1
к постановлению
службы по тарифам
Астраханской области
от 11.12.2019 № 150

**Тариф на питьевую воду МУП «Камызякский водопровод » МО «Камызякский район»* (ОГРН 1163025054411)**

| № п/п | Наименование категории потребителей | Величина тарифа (руб./куб. м) | | | | | | | | | |
|---|---|---|---|---|---|---|---|---|---|---|---|
| | | с 01.01.2020 по 30.06.2020 | с 01.07.2020 по 31.12.2020 | с 01.01.2021 по 30.06.2021 | с 01.07.2021 по 31.12.2021 | с 01.01.2022 по 30.06.2022 | с 01.07.2022 по 31.12.2022 | с 01.01.2023 по 30.06.2023 | с 01.07.2023 по 31.12.2023 | с 01.01.2024 по 30.06.2024 | с 01.07.2024 по 31.12.2024 |
| 1 | Прочие потребители (без учета НДС) | 45,71 | 48,26 | 48,26 | 48,11 | 48,11 | 50,93 | 50,93 | 50,88 | 50,88 | 53,74 |
| 2 | Население (тарифы указываются с учетом НДС)** | 45,71 | 48,26 | 48,26 | 48,11 | 48,11 | 50,93 | 50,93 | 50,88 | 50,88 | 53,74 |

* Организация применяет упрощенную систему налогообложения.
** Выделяется в целях реализации пункта 6 статьи 168 Налогового кодекса Российской Федерации (часть вторая).

Приложение № 2
к постановлению
службы по тарифам
Астраханской области
от 11.12.2019 № 150

**Долгосрочные параметры регулирования тарифа**
**МУП «Камызякский водопровод» МО «Камызякский район» (ОГРН 1163025054411), определяемые на долгосрочный период регулирования при установлении тарифа с использованием метода индексации**

| Год | Базовый уровень операционных расходов, тыс. руб. | Индекс эффективности операционных расходов, % | Уровень потерь воды, % | Удельный расход электрической энергии, кВт-ч/куб.м |
|---|---|---|---|---|
| 2020 | 26 006,26 | - | 19,20 | 1,00 |
| 2021 | - | 1 | 19,20 | 1,00 |
| 2022 | - | 1 | 19,20 | 1,00 |
| 2023 | - | 1 | 19,20 | 1,00 |
| 2024 | - | 1 | 19,20 | 1,00 |

## СЛУЖБА ПО ТАРИФАМ АСТРАХАНСКОЙ ОБЛАСТИ

## ПОСТАНОВЛЕНИЕ

**11.12.2019 №136**

### О ВНЕСЕНИИ ИЗМЕНЕНИЯ В ПОСТАНОВЛЕНИЕ СЛУЖБЫ ПО ТАРИФАМ АСТРАХАНСКОЙ ОБЛАСТИ от 12.12.2018 №104

В соответствии с Федеральным законом от 07.12.2011 № 416-ФЗ «О водоснабжении и водоотведении», постановлением Правительства Российской Федерации от 13.05.2013 № 406 «О государственном регулировании тарифов в сфере водоснабжения и водоотведения», постановлением Правительства Астраханской области от 06.04.2005 № 49-П «О службе по тарифам Астраханской области», протоколом заседания коллегии службы по тарифам Астраханской области от 11.12.2019 № 187 служба по тарифам Астраханской области

ПОСТАНОВЛЯЕТ:

1. Внести в постановление службы по тарифам Астраханской области от 12.12.2018 № 104 «Об установлении МУП ЖКХ МО «Поселок Нижний Баскунчак» (ОГРН 1153022000185) тарифа в сфере водоотведения» изменение, изложив приложение № 1 к постановлению в новой редакции согласно приложению к настоящему постановлению.

2. Начальнику отдела контроля и регулирования тарифов в сферах водоснабжения, водоотведения и обращения с твердыми коммунальными отходами службы по тарифам Астраханской области:

2.1. В срок не позднее трех рабочих дней со дня подписания направить копию настоящего постановления в министерство промышленности, транспорта и природных ресурсов Астраханской области для официального опубликования.

2.2. В течение семи рабочих дней со дня принятия направить копию настоящего постановления и копию протокола заседания коллегии службы по тарифам Астраханской области от 11.12.2019 № 187 в МУП ЖКХ МО «Поселок Нижний Баскунчак» (ОГРН 1153022000185).

2.3. В течение семи рабочих дней со дня принятия направить копию настоящего постановления и копию протокола заседания коллегии службы по тарифам Астраханской области от 11.12.2019 № 187 в Федеральную антимонопольную службу (в том числе в электронном виде).

2.4. Не позднее семи рабочих дней со дня подписания направить копию настоящего постановления в прокуратуру Астраханской области.

2.5. В семидневный срок после дня первого официального опубликования направить копию настоящего постановления, а также сведения об источниках его официального опубликования в Управление Министерства юстиции Российской Федерации по Астраханской области.

2.6. В семидневный срок со дня принятия обеспечить включение настоящего постановления в справочно-правовые системы «КонсультантПлюс» ООО «РентаСервис» и «Гарант» ООО «Астрахань-Гарант-Сервис».

2.7. В течение пяти календарных дней со дня принятия разместить настоящее постановление и протокол заседания коллегии службы по тарифам Астраханской области от 11.12.2019 № 187 на сайте службы по тарифам Астраханской области (http://astrtarif.ru) в информационно-телекоммуникационной сети «Интернет».

3. Постановление вступает в силу с 01.01.2020.

***И.о. руководителя***
***О.В. СТЕПАНИЩЕВА***

Приложение
к постановлению
службы по тарифам
Астраханской области
от 11.12.2019 № 136

**Тариф в сфере водоотведения**
**МУП ЖКХ МО «Поселок Нижний Баскунчак»* (ОГРН 1153022000185)**

| № п/п | Наименование категории потребителей | Величина тарифа (руб./куб.м) | | | | | | | | | |
|---|---|---|---|---|---|---|---|---|---|---|---|
| | | с 01.01.2019 по 30.06.2019 | с 01.07.2019 по 31.12.2019 | с 01.01.2020 по 30.06.2020 | с 01.07.2020 по 31.12.2020 | с 01.01.2021 по 30.06.2021 | с 01.07.2021 по 31.12.2021 | с 01.01.2022 по 30.06.2022 | с 01.07.2022 по 31.12.2022 | с 01.01.2023 по 30.06.2023 | с 01.07.2023 по 31.12.2023 |
| 1 | Прочие потребители (без учета НДС) | 23,90 | 24,79 | 24,79 | 24,83 | 25,15 | 26,32 | 26,32 | 26,73 | 26,73 | 27,95 |
| 2 | Население (тарифы указываются с учетом НДС)** | 23,90 | 24,79 | 24,79 | 24,83 | 25,15 | 26,32 | 26,32 | 26,73 | 26,73 | 27,95 |

* Организация применяет упрощённую систему налогообложения
** Выделяется в целях реализации пункта 6 статьи 168 Налогового кодекса Российской Федерации (часть вторая).

Кадастровым инженером **Мельшиным А.В.** (квалификационный аттестат №30-16-271, г. Астрахань, ул. Н. Островского, 124, офис 404, astrzemkomp@bk.ru, тел.: + 79270710395) выполняются кадастровые работы в отношении земельного участка с кадастровым 30:08:090302:124, расположенного по адресу ориентира: Астраханская область, р-н Наримановский, 1100 м южнее с. Разночиновка и 475 м восточнее р. Волга, номер кадастрового квартала 30:08:090302.
Заказчиком кадастровых работ является Галкина Малзья Марановна.
Собрание по вопросам, входящим в повестку дня протокола общего собрания участников долевой собственности, состоится по адресу: Астраханская обл., Наримановский р-н, с. Разночиновка, ул. Горького, д. 1, 28 января 2020 г. в 10.00.
С проектом межевого плана земельного участка можно ознакомиться по адресу: Астраханская обл., Наримановский р-н, с. Разночиновка, ул. Горького, д. 1 обоснованные возражения о местоположении границ земельных участков после ознакомления с проектом межевого плана принимаются с 19.12.2019 г. по 28.01.2020 г. по адресу: Астраханская обл, Наримановский р-н, с. Разночиновка, ул. Горького, д. 1.
При проведении согласования местоположения границ при себе необходимо иметь документ, удостоверяющий личность, а также документ о правах на земельные участки.

## СЛУЖБА ПО ТАРИФАМ АСТРАХАНСКОЙ ОБЛАСТИ

## ПОСТАНОВЛЕНИЕ

**11.12.2019 №139**

### О ВНЕСЕНИИ ИЗМЕНЕНИЯ В ПОСТАНОВЛЕНИЕ СЛУЖБЫ ПО ТАРИФАМ АСТРАХАНСКОЙ ОБЛАСТИ от 12.12.2018 № 106

В соответствии с Федеральным законом от 07.12.2011 № 416-ФЗ «О водоснабжении и водоотведении», постановлением Правительства Российской Федерации от 13.05.2013 № 406 «О государственном регулировании тарифов в сфере водоснабжения и водоотведения», постановлением Правительства Астраханской области от 06.04.2005 № 49-П «О службе по тарифам Астраханской области», протоколом заседания коллегии службы по тарифам Астраханской области от 11.12.2019 № 190 служба по тарифам Астраханской области

ПОСТАНОВЛЯЕТ:

1. Внести в постановление службы по тарифам Астраханской области от 12.12.2018 № 106 «Об установлении МУП «ВЕКТОР» (ОГРН 1173025006550) тарифа в сфере водоотведения» изменение, изложив приложение № 1 к постановлению в новой редакции согласно приложению к настоящему постановлению.

2. Начальнику отдела контроля и регулирования тарифов в сферах водоснабжения, водоотведения и обращения с твердыми коммунальными отходами службы по тарифам Астраханской области:

2.1. В срок не позднее трех рабочих дней со дня подписания направить копию настоящего постановления в министерство промышленности, транспорта и природных ресурсов Астраханской области для официального опубликования.

2.2. В течение семи рабочих дней со дня принятия направить копию настоящего постановления и копию протокола заседания коллегии службы по тарифам Астраханской области от 11.12.2019 № 190 в МУП «ВЕКТОР» (ОГРН 1173025006550).

2.3. В течение семи рабочих дней со дня принятия направить копию настоящего постановления и копию протокола заседания коллегии службы по тарифам Астраханской области от 11.12.2019 № 190 в Федеральную антимонопольную службу (в том числе в электронном виде).

2.4. Не позднее семи рабочих дней со дня подписания направить копию настоящего постановления в прокуратуру Астраханской области.

2.5. В семидневный срок после дня первого официального опубликования направить копию настоящего постановления, а также сведения об источниках его официального опубликования в Управление Министерства юстиции Российской Федерации по Астраханской области.

2.6. В семидневный срок со дня принятия обеспечить включение настоящего постановления в справочно-правовые системы «КонсультантПлюс» ООО «РентаСервис» и «Гарант» ООО «Астрахань-Гарант-Сервис».

2.7. В течение пяти календарных дней со дня принятия разместить настоящее постановление и протокол заседания коллегии службы по тарифам Астраханской области от 11.12.2019 № 190 на сайте службы по тарифам Астраханской области (www.astrtarif.ru) в информационно-телекоммуникационной сети «Интернет».

3. Постановление вступает в силу с 01.01.2020.

***И.о. руководителя***
***О.В. СТЕПАНИЩЕВА***

Приложение
к постановлению
службы по тарифам
Астраханской области
от 11.12.2019 № 139

**Тариф на водоотведение МУП «ВЕКТОР» (ОГРН 1173025006550)***

| № п/п | Наименование категории потребителей | Величина тарифа (руб./куб. м) | | | | | | | | | |
|---|---|---|---|---|---|---|---|---|---|---|---|
| | | с 01.01.2019 по 30.06.2019 | с 01.07.2019 по 31.12.2019 | с 01.01.2020 по 30.06.2020 | с 01.07.2020 по 31.12.2020 | с 01.01.2021 по 30.06.2021 | с 01.07.2021 по 31.12.2021 | с 01.01.2022 по 30.06.2022 | с 01.07.2022 по 31.12.2022 | с 01.01.2023 по 30.06.2023 | с 01.07.2023 по 31.12.2023 |
| 1 | Прочие потребители (без учета НДС) | 29,50 | 30,59 | 30,59 | 32,30 | 30,99 | 29,17 | 29,17 | 32,81 | 32,81 | 31,06 |
| 2 | Население (тарифы указываются с учетом НДС)** | 29,50 | 30,59 | 30,59 | 32,30 | 30,99 | 29,17 | 29,17 | 32,81 | 32,81 | 31,06 |

* Организация применяет упрощенную систему налогообложения.
** Выделяется в целях реализации пункта 6 статьи 168 Налогового кодекса Российской Федерации (часть вторая).

## СЛУЖБА ПО ТАРИФАМ АСТРАХАНСКОЙ ОБЛАСТИ

## ПОСТАНОВЛЕНИЕ

**11.12.2019 №138**

### О ВНЕСЕНИИ ИЗМЕНЕНИЯ В ПОСТАНОВЛЕНИЕ СЛУЖБЫ ПО ТАРИФАМ АСТРАХАНСКОЙ ОБЛАСТИ от 22.11.2017 № 86

В соответствии с Федеральным законом от 07.12.2011 № 416-ФЗ «О водоснабжении и водоотведении», постановлением Правительства Российской Федерации от 13.05.2013 № 406 «О государственном регулировании тарифов в сфере водоснабжения и водоотведения», постановлением Правительства Астраханской области от 06.04.2005 № 49-П «О службе по тарифам Астраханской области», протоколом заседания коллегии службы по тарифам Астраханской области от 11.12.2019 № 189 служба по тарифам Астраханской области

ПОСТАНОВЛЯЕТ:

1. Внести в постановление службы по тарифам Астраханской области от 22.11.2017 № 86 «Об установлении УМП «Володарский» (ОГРН 1103019000754) тарифа в сфере водоотведения» изменение, изложив приложение № 1 к постановлению в новой редакции согласно приложению к настоящему постановлению.

2. Признать утратившим силу постановление службы по тарифам Астраханской области от 28.11.2018 № 59 «О внесении изменения в постановление службы по тарифам Астраханской области от 22.11.2017 № 86».

3. Начальнику отдела контроля и регулирования тарифов в сферах водоснабжения, водоотведения и обращения с твердыми коммунальными отходами службы по тарифам Астраханской области:

3.1. В срок не позднее трех рабочих дней со дня подписания направить копию настоящего постановления в министерство промышленности, транспорта и природных ресурсов Астраханской области для официального опубликования.

3.2. В течение семи рабочих дней со дня принятия направить копию настоящего постановления и копию протокола заседания коллегии службы по тарифам Астраханской области от 11.12.2019 № 189 в УМП «Володарский» (ОГРН 1103019000754).

3.3. В течение семи рабочих дней со дня принятия направить копию настоящего постановления и копию протокола заседания коллегии службы по тарифам Астраханской области от 11.12.2019 № 189 в Федеральную антимонопольную службу (в том числе в электронном виде).

3.4. Не позднее семи рабочих дней со дня подписания направить копию настоящего постановления в прокуратуру Астраханской области.

3.5. В семидневный срок после дня первого официального опубликования направить копию настоящего постановления, а также сведения об источниках его официального опубликования в Управление Министерства юстиции Российской Федерации по Астраханской области.

3.6. В семидневный срок со дня принятия обеспечить включение настоящего постановления в справочно-правовые системы «КонсультантПлюс» ООО «РентаСервис» и «Гарант» ООО «Астрахань-Гарант-Сервис».

3.7. В течение пяти календарных дней со дня принятия разместить настоящее постановление и протокол заседания коллегии службы по тарифам Астраханской области от 11.12.2019 № 189 на сайте службы по тарифам Астраханской области (http://astrtarif.ru) в информационно-телекоммуникационной сети «Интернет».

4. Постановление вступает в силу с 01.01.2020.

***И.о. руководителя***
***О.В. СТЕПАНИЩЕВА***

Приложение
к постановлению
службы по тарифам
Астраханской области
от 11.12.2019 № 138

**Тариф в сфере водоотведения**
**УМП «Володарский» (ОГРН 1103019000754)***

| № п/п | Наименование категории потребителей | Величина тарифа (руб./куб.м) | | | | | |
|---|---|---|---|---|---|---|---|
| | | с 01.01.2018 по 30.06.2018 | с 01.07.2018 по 31.12.2018 | с 01.01.2019 по 30.06.2019 | с 01.07.2019 по 31.12.2019 | с 01.01.2020 по 30.06.2020 | с 01.07.2020 по 31.12.2020 |
| 1 | Прочие потребители (без учета НДС) | 36,77 | 38,21 | 38,21 | 39,74 | 39,74 | 41,95 |
| 2 | Население (тарифы указываются с учетом НДС)** | 36,77 | 38,21 | 38,21 | 39,74 | 39,74 | 41,95 |

* Организация применяет упрощённую систему налогообложения
** Выделяется в целях реализации пункта 6 статьи 168 Налогового кодекса Российской Федерации (часть вторая).

## СЛУЖБА ПО ТАРИФАМ АСТРАХАНСКОЙ ОБЛАСТИ

## ПОСТАНОВЛЕНИЕ

**11.12.2019 №137**

### О ВНЕСЕНИИ ИЗМЕНЕНИЯ В ПОСТАНОВЛЕНИЕ СЛУЖБЫ ПО ТАРИФАМ АСТРАХАНСКОЙ ОБЛАСТИ от 22.11.2017 №85

В соответствии с Федеральным законом от 07.12.2011 № 416-ФЗ «О водоснабжении и водоотведении», постановлением Правительства Российской Федерации от 13.05.2013 № 406 «О государственном регулировании тарифов в сфере водоснабжения и водоотведения», постановлением Правительства Астраханской области от 06.04.2005 № 49-П «О службе по тарифам Астраханской области», протоколом заседания коллегии службы по тарифам Астраханской области от 11.12.2019 № 188 служба по тарифам Астраханской области

ПОСТАНОВЛЯЕТ:

1. Внести в постановление службы по тарифам Астраханской области от 22.11.2017 № 85 «Об установлении МУП ЖКХ «Бузанское» (ОГРН 1053001677563) тарифа в сфере холодного водоснабжения» изменение, изложив приложение № 1 к постановлению в новой редакции согласно приложению к настоящему постановлению.

2. Признать утратившим силу постановление службы по тарифам Астраханской области от 28.11.2018 № 58 «О внесении изменения в постановление службы по тарифам Астраханской области от 22.11.2017 № 85».

3. Начальнику отдела контроля и регулирования тарифов в сферах водоснабжения, водоотведения и обращения с твердыми коммунальными отходами службы по тарифам Астраханской области:

3.1. В срок не позднее трех рабочих дней со дня подписания направить копию настоящего постановления в министерство промышленности, транспорта и природных ресурсов Астраханской области для официального опубликования.

3.2. В течение семи рабочих дней со дня принятия направить копию настоящего постановления и копию протокола заседания коллегии службы по тарифам Астраханской области от 11.12.2019 № 188 в МУП ЖКХ «Бузанское» (ОГРН 1053001677563).

3.3. В течение семи рабочих дней со дня принятия направить копию настоящего постановления и копию протокола заседания коллегии службы по тарифам Астраханской области от 11.12.2019 № 188 в Федеральную антимонопольную службу (в том числе в электронном виде).

3.4. Не позднее семи рабочих дней со дня подписания направить копию настоящего постановления в прокуратуру Астраханской области.

3.5. В семидневный срок после дня первого официального опубликования направить копию настоящего постановления, а также сведения об источниках его официального опубликования в Управление Министерства юстиции Российской Федерации по Астраханской области.

3.6. В семидневный срок со дня принятия обеспечить включение настоящего постановления в справочно-правовые системы «Консультант Плюс» ООО «РентаСервис» и «Гарант» ООО «Астрахань-Гарант-Сервис».

3.7. В течение пяти календарных дней со дня принятия разместить настоящее постановление и протокол заседания коллегии службы по тарифам Астраханской области от 11.12.2019 № 188 на сайте службы по тарифам Астраханской области (http://astrtarif.ru) в информационно-телекоммуникационной сети «Интернет».

4. Постановление вступает в силу с 01.01.2020.

***И.о. руководителя***
***О.В. СТЕПАНИЩЕВА***

Приложение
к постановлению
службы по тарифам
Астраханской области
от 11.12.2019 № 137

**Тариф на техническую воду**
**МУП ЖКХ «Бузанское» (ОГРН 1053001677563)***

| № п/п | Наименование категории потребителей | Величина тарифа (руб./куб.м) | | | | | |
|---|---|---|---|---|---|---|---|
| | | с 01.01.2018 по 30.06.2018 | с 01.07.2018 по 31.12.2018 | с 01.01.2019 по 30.06.2019 | с 01.07.2019 по 31.12.2019 | с 01.01.2020 по 30.06.2020 | с 01.07.2020 по 31.12.2020 |
| 1 | Прочие потребители (без учета НДС) | 20,76 | 21,58 | 21,58 | 21,84 | 20,84 | 20,84 |
| 2 | Население (тарифы указываются с учетом НДС)* | 20,76 | 21,58 | 21,58 | 21,84 | 20,84 | 20,84 |

* Организация применяет упрощённую систему налогообложения
** Выделяется в целях реализации пункта 6 статьи 168 Налогового кодекса Российской Федерации (часть вторая).

## СЛУЖБА ПО ТАРИФАМ АСТРАХАНСКОЙ ОБЛАСТИ

## РАСПОРЯЖЕНИЕ

**11.12.2019 №121**

### О ВНЕСЕНИИ ИЗМЕНЕНИЙ В РАСПОРЯЖЕНИЕ СЛУЖБЫ ПО ТАРИФАМ АСТРАХАНСКОЙ ОБЛАСТИ от 25.09.2017 № 87

В соответствии с Федеральным законом от 07.12.2011 № 416-ФЗ «О водоснабжении и водоотведении», постановлением Правительства Российской Федерации от 29.07.2013 № 641 «Об инвестиционных и производственных программах организаций, осуществляющих деятельность в сфере водоснабжения и водоотведения», постановлением Правительства Астраханской области от 06.04.2005 № 49-П «О службе по тарифам Астраханской области», протоколом заседания коллегии службы по тарифам Астраханской области от 11.12.2019 № 211:

1. Внести в производственную программу ООО «Цифровой водоканал» (ОГРН 1167746739632) в сфере холодного водоснабжения (техническая вода) на период с 01.10.2017 по 31.12.2020, утвержденную распоряжением службы по тарифам Астраханской области от 25.09.2017 № 87, следующие изменения:

- в разделе 5 «Объем финансовых потребностей, необходимых для реализации производственной программы» цифры «93463,08» заменить цифрами «91731,60»;

- в разделе 7 Расчет эффективности производственной программы цифры «103,1» заменить цифрами «99,82».

2. Начальнику отдела контроля и регулирования тарифов в сферах водоснабжения, водоотведения и обращения с твердыми коммунальными отходами службы по тарифам Астраханской области:

2.1. В срок не позднее трех рабочих дней со дня подписания направить копию настоящего распоряжения в министерство промышленности, транспорта и природных ресурсов Астраханской области для официального опубликования.

2.2. В течение семи рабочих дней со дня подписания направить копию настоящего распоряжения и копию протокола заседания коллегии службы по тарифам Астраханской области от 11.12.2019 № 211 в ООО «Цифровой водоканал» (ОГРН 1167746739632).

2.3. В течение семи рабочих дней со дня принятия направить копию настоящего распоряжения и копию протокола заседания коллегии службы по тарифам Астраханской области от 11.12.2019 № 211 в Федеральную антимонопольную службу (в том числе в электронном виде).

2.4. В семидневный срок со дня принятия обеспечить включение настоящего распоряжения в справочно-правовые системы «Консультант Плюс» ООО «РентаСервис» и «Гарант» ООО «Астрахань-Гарант-Сервис».

2.5. В течение пяти календарных дней со дня подписания разместить настоящее распоряжение и протокол заседания коллегии службы по тарифам Астраханской области от 11.12.2019 № 211 на сайте службы по тарифам Астраханской области (http://astrtarif.ru).

3. Распоряжение вступает в силу с 01.01.2020.

***И.о. руководителя***
***О.В. СТЕПАНИЩЕВА***

## СЛУЖБА ПО ТАРИФАМ АСТРАХАНСКОЙ ОБЛАСТИ

## ПОСТАНОВЛЕНИЕ

**11.12.2019 №146**

### ОБ УСТАНОВЛЕНИИ МКУ «ЧИСТОЕ СЕЛО» (ОГРН 1163025061132) ТАРИФА В СФЕРЕ ХОЛОДНОГО ВОДОСНАБЖЕНИЯ

В соответствии с Федеральным законом от 07.12.2011 № 416-ФЗ «О водоснабжении и водоотведении», постановлением Правительства Российской Федерации от 13.05.2013 № 406 «О государственном регулировании тарифов в сфере водоснабжения и водоотведения», постановлением Правительства Астраханской области от 06.04.2005 № 49-П «О службе по тарифам Астраханской области», протоколом заседания коллегии службы по тарифам Астраханской области от 11.12.2019 № 200 служба по тарифам Астраханской области

ПОСТАНОВЛЯЕТ:

1. Установить МКУ «Чистое село» (ОГРН 1163025061132) одноставочный тариф на техническую воду согласно приложению № 1.

2. Тариф, установленный пунктом 1 настоящего постановления, действует с 01.01.2020 по 31.12.2022.

3. Установить долгосрочные параметры регулирования тарифа МКУ «Чистое село» (ОГРН 1163025061132), определяемые на долгосрочный период регулирования при установлении тарифов с использованием метода индексации, согласно приложению № 2.

4. Признать утратившим силу постановление службы по тарифам Астраханской области от 06.03.2019 № 14 «Об установлении МКУ «Чистое село» (ОГРН 1163025061132) тарифа в сфере холодного водоснабжения».

5. Начальнику отдела контроля и регулирования тарифов в сферах водоснабжения, водоотведения и обращения с твердыми коммунальными отходами службы по тарифам Астраханской области:

1.1. В срок не позднее трех рабочих дней со дня подписания направить копию настоящего постановления в министерство промышленности, транспорта и природных ресурсов Астраханской области для официального опубликования.

1.2. В течение семи рабочих дней со дня принятия направить копию настоящего постановления и копию протокола заседания коллегии службы по тарифам Астраханской области от 11.12.2019 № 200 в МКУ «Чистое село» (ОГРН 1163025061132).

1.3. В течение семи рабочих дней со дня принятия направить копию настоящего постановления и копию протокола заседания коллегии службы по тарифам Астраханской области от 11.12.2019 № 200 в Федеральную антимонопольную службу (в том числе в электронном виде).

1.4. Не позднее семи рабочих дней со дня подписания направить копию настоящего постановления в прокуратуру Астраханской области.

1.5. В семидневный срок после дня первого официального опубликования направить копию настоящего постановления, а также сведения об источниках его официального опубликования в Управление Министерства юстиции Российской Федерации по Астраханской области.

1.6. В семидневный срок со дня подписания обеспечить включение постановления в справочно-правовые системы «КонсультантПлюс» ООО «РентаСервис» и «Гарант» ООО «Астрахань-Гарант-Сервис».

1.7. В течение пяти календарных дней со дня принятия разместить настоящее постановление и протокол заседания коллегии службы по тарифам Астраханской области от 11.12.2019 № 200 на сайте службы по тарифам Астраханской области (http://astrtarif.ru) в информационно-телекоммуникационной сети «Интернет».

5. Постановление вступает в силу с 01.01.2020.

***И.о. руководителя***
***О.В. СТЕПАНИЩЕВА***

Приложение № 1
к постановлению
службы по тарифам
Астраханской области
от 11.12.2019 № 146

**Тариф на техническую воду**
**МКУ «Чистое село» (ОГРН 1163025061132)***

| № п/п | Наименование категории потребителей | Величина тарифа (руб./куб.м) | | | | | |
|---|---|---|---|---|---|---|---|
| | | с 01.01.2020 по 30.06.2020 | с 01.07.2020 по 31.12.2020 | с 01.01.2021 по 30.06.2021 | с 01.07.2021 по 31.12.2021 | с 01.01.2022 по 30.06.2022 | с 01.07.2022 по 31.12.2022 |
| 1 | Прочие потребители (без учета НДС) | 29,11 | 29,75 | 29,75 | 30,85 | 30,85 | 31,67 |
| 2 | Население (тарифы указываются с учетом НДС)** | 29,11 | 29,75 | 29,75 | 30,85 | 30,85 | 31,67 |

* Организация применяет общую систему налогообложения с освобождением от исполнения обязанностей налогоплательщика, связанных с исчислением и уплатой НДС.

** Выделяется в целях реализации пункта 6 статьи 168 Налогового кодекса Российской Федерации (часть вторая).

Приложение № 2
к постановлению
службы по тарифам
Астраханской области
от 11.12.2019 № 146

Долгосрочные параметры регулирования тарифа МКУ «Чистое село» (ОГРН 1163025061132), определяемые на долгосрочный период регулирования при установлении тарифов с использованием метода индексации

| Год | Базовый уровень операционных расходов, тыс. руб. | Индекс эффективности операционных расходов, % | Уровень потерь воды, % | Удельный расход электрической энергии, кВт-ч/куб.м |
|---|---|---|---|---|
| Тариф на техническую воду | | | | |
| 2020 | 1151,15 | - | 0 | 0,83 |
| 2021 | - | 1 | 0 | 0,83 |
| 2022 | - | 1 | 0 | 0,83 |

## СЛУЖБА ПО ТАРИФАМ АСТРАХАНСКОЙ ОБЛАСТИ

## ПОСТАНОВЛЕНИЕ

**11.12.2019 №144**

### О ВНЕСЕНИИ ИЗМЕНЕНИЯ В ПОСТАНОВЛЕНИЕ СЛУЖБЫ ПО ТАРИФАМ АСТРАХАНСКОЙ ОБЛАСТИ от 14.11.2018 №31

В соответствии с Федеральным законом от 07.12.2011 № 416-ФЗ «О водоснабжении и водоотведении», постановлением Правительства Российской Федерации от 13.05.2013 № 406 «О государственном регулировании тарифов в сфере водоснабжения и водоотведения», постановлением Правительства Астраханской области от 06.04.2005 № 49-П «О службе по тарифам Астраханской области», протоколом заседания коллегии службы по тарифам Астраханской области от 11.12.2019 № 213 служба по тарифам Астраханской области

ПОСТАНОВЛЯЕТ:

1. Внести в постановление службы по тарифам Астраханской области от 14.11.2018 № 31 «Об установлении МУП ЖКХ МО «Селитренский сельсовет» (ОГРН 1063022003109) тарифа в сфере холодного водоснабжения» изменение, изложив приложение № 1 к постановлению в новой редакции согласно приложению к настоящему постановлению.

2. Начальнику отдела контроля и регулирования тарифов в сферах водоснабжения, водоотведения и обращения с твердыми коммунальными отходами службы по тарифам Астраханской области:

2.1. В срок не позднее трех рабочих дней со дня подписания направить копию настоящего постановления в министерство промышленности, транспорта и природных ресурсов Астраханской области для официального опубликования.

2.2. В течение семи рабочих дней со дня принятия направить копию настоящего постановления и копию протокола заседания коллегии службы по тарифам Астраханской области от 11.12.2019 № 213 в МУП ЖКХ МО «Селитренский сельсовет» (ОГРН 1063022003109).

2.3. В течение семи рабочих дней со дня принятия направить копию настоящего постановления и копию протокола заседания коллегии службы по тарифам Астраханской области от 11.12.2019 № 213 в Федеральную антимонопольную службу (в том числе в электронном виде).

2.4. Не позднее семи рабочих дней со дня подписания направить копию настоящего постановления в прокуратуру Астраханской области.

2.5. В семидневный срок после дня первого официального опубликования направить копию настоящего постановления, а также сведения об источниках его официального опубликования в Управление Министерства юстиции Российской Федерации по Астраханской области.

2.6. В семидневный срок со дня принятия обеспечить включение настоящего постановления в справочно-правовые системы «КонсультантПлюс» ООО «РентаСервис» и «Гарант» ООО «Астрахань-Гарант-Сервис».

2.7. В течение пяти календарных дней со дня принятия разместить настоящее постановление и протокол заседания коллегии службы по тарифам Астраханской области от 11.12.2019 № 213 на сайте службы по тарифам Астраханской области (http://astrtarif.ru) в информационно-телекоммуникационной сети «Интернет».

3. Постановление вступает в силу с 01.01.2020.

***И.о. руководителя***
***О.В. СТЕПАНИЩЕВА***

Приложение
к постановлению
службы по тарифам
Астраханской области
от 11.12.2019 № 144

**Тариф на техническую воду МУП ЖКХ МО «Селитренский сельсовет»**
**(ОГРН 1063022003109)***

| № п/п | Наименование категории потребителей | Величина тарифа (руб./куб. м) | | | | | | | | | |
|---|---|---|---|---|---|---|---|---|---|---|---|
| | | с 01.01.2019 по 30.06.2019 | с 01.07.2019 по 31.12.2019 | с 01.01.2020 по 30.06.2020 | с 01.07.2020 по 31.12.2020 | с 01.01.2021 по 30.06.2021 | с 01.07.2021 по 31.12.2021 | с 01.01.2022 по 30.06.2022 | с 01.07.2022 по 31.12.2022 | с 01.01.2023 по 30.06.2023 | с 01.07.2023 по 31.12.2023 |
| 1 | Прочие потребители (без учета НДС) | 27,64 | 28,91 | 27,10 | 27,10 | 29,15 | 30,04 | 30,04 | 31,03 | 31,03 | 31,98 |
| 2 | Население (тарифы указываются с учетом НДС) ** | 27,64 | 28,91 | 27,10 | 27,10 | 29,15 | 30,04 | 30,04 | 31,03 | 31,03 | 31,98 |

* Организация применяет упрощённую систему налогообложения

** Выделяется в целях реализации пункта 6 статьи 168 Налогового кодекса Российской Федерации (часть вторая).

Кадастровым инженером **Кадиной Верой Владимировной,** почтовый адрес: г. Астрахань, ул. 1-ая Перевозная, 98 «В», кв. 25, тел. 763245, ageograf@yandex.ru, подготовлен проект межевания земельных участков, расположенных по адресу: Астраханская обл., Енотаевский р-н, 3,9 км западнее с. Ветлянка, пл. – 4,03 га; Астраханская область, Енотаевский район, 14,5 км юго-западнее с. Ветлянка, пл. – 15,6 га; Астраханская область, Енотаевский район, 3,3 км северо-восточнее с. Ветлянка, пл. – 18,07 га; Астраханская область, Енотаевский район, 14,6 км юго-западнее с. Ветлянка, пл. – 97,5 га, выделяемые в счет земельных долей.

Заказчиком работ по подготовке проекта межевания земельных участков является Чуманов Виктор Владимирович, почтовый адрес: Астраханская область, Енотаевский район, с. Ветлянка, ул. Кирова, 26, тел. 8937-126-84-90.

Выдел осуществляется из земельного участка с КН 30:03:000000:160, расположенного по адресу: Астраханская область, Енотаевский район, МО «Ветлянинский сельсовет». Ознакомиться с проектом межевания земельного участка и направить обоснованные возражения относительно размера и местоположения границ, выделяемого в счет земельной доли земельного участка можно по адресу: Астраханская область, Енотаевский район, с. Енотаевка, ул. Чернышевского, 52 Г, в течение 30 дней со дня опубликования надлежащего извещения.

## СЛУЖБА ПО ТАРИФАМ АСТРАХАНСКОЙ ОБЛАСТИ

## ПОСТАНОВЛЕНИЕ

**11.12.2019 №151**

### О ВНЕСЕНИИ ИЗМЕНЕНИЯ В ПОСТАНОВЛЕНИЕ СЛУЖБЫ ПО ТАРИФАМ АСТРАХАНСКОЙ ОБЛАСТИ от 22.11.2017 №90

В соответствии с Федеральным законом от 07.12.2011 № 416-ФЗ «О водоснабжении и водоотведении», постановлением Правительства Российской Федерации от 13.05.2013 № 406 «О государственном регулировании тарифов в сфере водоснабжения и водоотведения», постановлением Правительства Астраханской области от 06.04.2005 № 49-П «О службе по тарифам Астраханской области», протоколом заседания коллегии службы по тарифам Астраханской области от 11.12.2019 № 207 служба по тарифам Астраханской области

ПОСТАНОВЛЯЕТ:

1. Внести в постановление службы по тарифам Астраханской области от 22.11.2017 № 90 «Об установлении МУП «Камызякский водопровод» МО «Камызякский район» (ОГРН 1163025054411) тарифов на техническую воду» изменение, изложив приложение № 1 к постановлению в новой редакции согласно приложению к настоящему постановлению.

2. Признать утратившим силу постановление службы по тарифам Астраханской области от 19.12.2018 № 147 «О внесении изменения в постановление службы по тарифам Астраханской области от 22.11.2017 № 90».

3. Начальнику отдела контроля и регулирования тарифов в сферах водоснабжения, водоотведения и обращения с твердыми коммунальными отходами службы по тарифам Астраханской области:

3.1. В срок не позднее трех рабочих дней со дня подписания направить копию постановления в министерство промышленности, транспорта и природных ресурсов Астраханской области для официального опубликования.

3.2. В течение семи рабочих дней со дня принятия направить копию настоящего постановления и копию протокола заседания коллегии службы по тарифам Астраханской области от 11.12.2019 № 207 в МУП «Камызякский водопровод» МО «Камызякский район» (ОГРН 1163025054411).

3.3. В течение семи рабочих дней со дня принятия направить копию настоящего постановления и копию протокола заседания коллегии службы по тарифам Астраханской области от 11.12.2019 № 207 в Федеральную антимонопольную службу (в том числе в электронном виде).

3.4. Не позднее семи рабочих дней со дня подписания направить копию настоящего постановления в прокуратуру Астраханской области.

3.5. В семидневный срок после дня первого официального опубликования направить копию настоящего постановления, а также сведения об источниках его официального опубликования в Управление Министерства юстиции Российской Федерации по Астраханской области.

3.6. В семидневный срок со дня принятия обеспечить включение настоящего постановления в справочно-правовые системы «Консультант Плюс» ООО «РентаСервис» и «Гарант» ООО «Астрахань-Гарант-Сервис».

3.7. В течение пяти календарных дней со дня принятия разместить настоящее постановление и протокол заседания коллегии службы по тарифам Астраханской области от 11.12.2019 № 207 на сайте службы по тарифам Астраханской области (http://astrtarif.ru) в информационно-телекоммуникационной сети «Интернет».

4. Постановление вступает в силу с 01.01.2020.

***И.о. руководителя***
***О.В. СТЕПАНИЩЕВА***

Приложение
к постановлению
службы по тарифам
Астраханской области
от 11.12.2019 № 151

**Тарифы на техническую воду**
**МУП «Камызякский водопровод» МО «Камызякский район»***
**(ОГРН 1163025054411)**

| № п/п | Наименование категории потребителей | Величина тарифа (руб./куб. м) | | | | | |
|---|---|---|---|---|---|---|---|
| | | с 01.01.2018 по 30.06.2018 | с 01.07.2018 по 31.12.2018 | с 01.01.2019 по 30.06.2019 | с 01.07.2019 по 31.12.2019 | с 01.01.2020 по 30.06.2020 | с 01.07.2020 по 31.12.2020 |
| Тариф на техническую воду по централизованной системе холодного водоснабжения, расположенной на территории МО «Новотузуклейский сельсовет» | | | | | | | |
| 1 | Прочие потребители (без учета НДС) | 17,95 | 18,65 | 18,65 | 19,66 | 19,66 | 20,37 |
| 2 | Население (тарифы указываются с учетом НДС) ** | 17,95 | 18,65 | 18,65 | 19,66 | 19,66 | 20,37 |
| Тариф на техническую воду по централизованным системам холодного водоснабжения, расположенным на территории МО «Семибугоринский сельсовет» и МО «Раздорский сельсовет» | | | | | | | |
| 1 | Прочие потребители (без учета НДС) | 23,14 | 23,92 | 23,92 | 25,19 | 25,19 | 25,84 |
| 2 | Население (тарифы указываются с учетом НДС) ** | 23,14 | 23,92 | 23,92 | 25,19 | 25,19 | 25,84 |

* Организация применяет упрощенную систему налогообложения.

** Выделяется в целях реализации пункта 6 статьи 168 Налогового кодекса Российской Федерации (часть вторая).

## СЛУЖБА ПО ТАРИФАМ АСТРАХАНСКОЙ ОБЛАСТИ

## ПОСТАНОВЛЕНИЕ

**11.12.2019 №147**

### О ВНЕСЕНИИ ИЗМЕНЕНИЯ В ПОСТАНОВЛЕНИЕ СЛУЖБЫ ПО ТАРИФАМ АСТРАХАНСКОЙ ОБЛАСТИ от 12.12.2018 № 94

В соответствии с Федеральным законом от 07.12.2011 № 416-ФЗ «О водоснабжении и водоотведении», постановлением Правительства Российской Федерации от 13.05.2013 № 406 «О государственном регулировании тарифов в сфере водоснабжения и водоотведения», постановлением Правительства Астраханской области от 06.04.2005 № 49-П «О службе по тарифам Астраханской области», протоколом заседания коллегии службы по тарифам Астраханской области от 11.12.2019 № 201 служба по тарифам Астраханской области

ПОСТАНОВЛЯЕТ:

1. Внести в постановление службы по тарифам Астраханской области от 12.12.2018 № 94 «Об установлении МУП «ЖКХ «Дельта» МО «Камызякский район» (ОГРН 1033000150138) тарифов в сфере холодного водоснабжения и водоотведения» изменение, изложив приложение № 1 к постановлению в новой редакции согласно приложению к настоящему постановлению.

2. Признать утратившим силу приложение № 1 к постановлению службы по тарифам от 10.06.2019 № 21 «О внесении изменений в постановление службы по тарифам Астраханской области от 12.12.2018 № 94».

3. Начальнику отдела контроля и регулирования тарифов в сферах водоснабжения, водоотведения и обращения с твердыми коммунальными отходами службы по тарифам Астраханской области:

3.1. В срок не позднее трех рабочих дней со дня подписания направить копию настоящего постановления в министерство промышленности, транспорта и природных ресурсов Астраханской области для официального опубликования.

3.2. В течение семи рабочих дней со дня принятия направить копию настоящего постановления и копию протокола заседания коллегии службы по тарифам Астраханской области от 11.12.2019 № 201 в МУП «ЖКХ «Дельта» МО «Камызякский район» (ОГРН 1033000150138).

3.3. В течение семи рабочих дней со дня принятия направить копию настоящего постановления и копию протокола заседания коллегии службы по тарифам Астраханской области от 11.12.2019 № 201 в Федеральную антимонопольную службу (в том числе в электронном виде).

3.4. Не позднее семи рабочих дней со дня подписания направить копию настоящего постановления в прокуратуру Астраханской области.

3.5. В семидневный срок после дня первого официального опубликования направить копию настоящего постановления, а также сведения об источниках его официального опубликования в Управление Министерства юстиции Российской Федерации по Астраханской области.

3.6. В семидневный срок со дня принятия обеспечить включение настоящего постановления в справочно-правовые системы «КонсультантПлюс» ООО «РентаСервис» и «Гарант» ООО «Астрахань-Гарант-Сервис».

3.7. В течение пяти календарных дней со дня принятия разместить настоящее постановление и протокол заседания коллегии службы по тарифам Астраханской области от 11.12.2019 № 201 на сайте службы по тарифам Астраханской области (www.astrtarif.ru) в информационно-телекоммуникационной сети «Интернет».

4. Постановление вступает в силу с 01.01.2020.

***И. о. руководителя***
***О.В. СТЕПАНИЩЕВА***

Приложение
к постановлению
службы по тарифам
Астраханской области
от 11.12.2019 № 147

**Тарифы в сфере холодного водоснабжения и водоотведения МУП «ЖКХ «Дельта» МО «Камызякский район»* (ОГРН 1033000150138)**

| № п/п | Наименование категории потребителей | Величина тарифа (руб./куб.м) | | | | | | | | | |
|---|---|---|---|---|---|---|---|---|---|---|---|
| | | с 01.01.2019 по 30.06.2019 | с 01.07.2019 по 31.12.2019 | с 01.01.2020 по 30.06.2020 | с 01.07.2020 по 31.12.2020 | с 01.01.2021 по 30.06.2021 | с 01.07.2021 по 31.12.2021 | с 01.01.2022 по 30.06.2022 | с 01.07.2022 по 31.12.2022 | с 01.01.2023 по 30.06.2023 | с 01.07.2023 по 31.12.2023 |
| тариф на техническую воду МУП «ЖКХ Дельта» МО «Камызякский район» по централизованной системе водоснабжения, расположенной на территории МО «Чаганский сельсовет» | | | | | | | | | | | |
| 1 | Прочие потребители (без учета НДС) | 41,19 | 42,03 | 42,03 | 42,66 | 43,35 | 44,67 | 44,67 | 46,07 | 46,07 | 47,48 |
| 2 | Население (тарифы указываются с учетом НДС)** | 41,19 | 42,03 | 42,03 | 42,66 | 43,35 | 44,67 | 44,67 | 46,07 | 46,07 | 47,48 |
| тариф на техническую воду МУП «ЖКХ Дельта» МО «Камызякский район» по централизованной системе водоснабжения, расположенной на территории МО «Образцово-Травинский сельсовет» | | | | | | | | | | | |
| 1 | Прочие потребители (без учета НДС) | 16,89 | 17,77 | 16,91 | 16,91 | 17,90 | 18,94 | 18,94 | 19,11 | 19,11 | 20,19 |
| 2 | Население (тарифы указываются с учетом НДС)** | 16,89 | 17,77 | 16,91 | 16,91 | 17,90 | 18,94 | 18,94 | 19,11 | 19,11 | 20,19 |
| тариф на техническую воду МУП «ЖКХ Дельта» МО «Камызякский район» по централизованной системе водоснабжения, расположенной на территории МО «Иванчугский сельсовет» | | | | | | | | | | | |
| 1 | Прочие потребители (без учета НДС) | 31,34 | 32,00 | 30,72 | 30,72 | 33,03 | 34,04 | 34,04 | 35,13 | 35,13 | 36,21 |
| 2 | Население (тарифы указываются с учетом НДС)** | 31,34 | 32,00 | 30,72 | 30,72 | 33,03 | 34,04 | 34,04 | 35,13 | 35,13 | 36,21 |
| тариф на водоотведение МУП «ЖКХ Дельта» МО «Камызякский район» по централизованной системе водоотведения, расположенной на территории МО «Чаганский сельсовет» | | | | | | | | | | | |
| 1 | Прочие потребители (без учета НДС) | 31,96 | 33,22 | 33,22 | 35,08 | 33,62 | 35,26 | 35,26 | 35,73 | 35,73 | 37,43 |
| 2 | Население (тарифы указываются с учетом НДС)** | 31,96 | 33,22 | 33,22 | 35,08 | 33,62 | 35,26 | 35,26 | 35,73 | 35,73 | 37,43 |

* Организация применяет упрощённую систему налогообложения

** Выделяется в целях реализации пункта 6 статьи 168 Налогового кодекса Российской Федерации (часть вторая).

## СЛУЖБА ПО ТАРИФАМ АСТРАХАНСКОЙ ОБЛАСТИ

## ПОСТАНОВЛЕНИЕ

**11.12.2019 №155**

### О ВНЕСЕНИИ ИЗМЕНЕНИЯ В ПОСТАНОВЛЕНИЕ СЛУЖБЫ ПО ТАРИФАМ АСТРАХАНСКОЙ ОБЛАСТИ от 25.09.2017 № 49

В соответствии с Федеральным законом от 07.12.2011 № 416-ФЗ «О водоснабжении и водоотведении», постановлением Правительства Российской Федерации от 13.05.2013 № 406 «О государственном регулировании тарифов в сфере водоснабжения и водоотведения», постановлением Правительства Астраханской области от 06.04.2005 № 49-П «О службе по тарифам Астраханской области», протоколом заседания коллегии службы по тарифам Астраханской области от 11.12.2019 № 211 служба по тарифам Астраханской области

ПОСТАНОВЛЯЕТ:

1. Внести в постановление службы по тарифам Астраханской области от 25.09.2017 № 49 «Об установлении ООО «Цифровой водоканал» (ОГРН 1167746739632) тарифа в сфере холодного водоснабжения» изменение, изложив приложение № 1 к постановлению в новой редакции согласно приложению к настоящему постановлению.

Признать утратившим силу постановление службы по тарифам Астраханской области от 28.11.2018 № 45 «О внесении изменения в постановление службы по тарифам Астраханской области от 25.09.2017 № 49».

3. Начальнику отдела контроля и регулирования тарифов в сферах водоснабжения, водоотведения и обращения с твердыми коммунальными отходами службы по тарифам Астраханской области:

3.1. В срок не позднее трех рабочих дней со дня подписания направить копию настоящего постановления в министерство промышленности, транспорта и природных ресурсов Астраханской области для официального опубликования.

3.2. В течение семи рабочих дней со дня принятия направить копию настоящего постановления и копию протокола заседания коллегии службы по тарифам Астраханской области от 11.12.2019 № 211 в ООО «Цифровой водоканал» (ОГРН 1167746739632).

3.3. В течение семи рабочих дней со дня принятия направить копию настоящего постановления и копию протокола заседания коллегии службы по тарифам Астраханской области от 11.12.2019 № 211 в Федеральную антимонопольную службу (в том числе в электронном виде).

3.4. Не позднее семи рабочих дней со дня подписания направить копию настоящего постановления в прокуратуру Астраханской области.

3.5. В семидневный срок после дня первого официального опубликования направить копию настоящего постановления, а также сведения об источниках его официального опубликования в Управление Министерства юстиции Российской Федерации по Астраханской области.

3.6. В семидневный срок со дня принятия обеспечить включение настоящего постановления в справочно-правовые системы «КонсультантПлюс» ООО «РентаСервис» и «Гарант» ООО «Астрахань-Гарант-Сервис».

3.7. В течение пяти календарных дней со дня принятия разместить настоящее постановление и протокол заседания коллегии службы по тарифам Астраханской области от 11.12.2019 № 211 на сайте службы по тарифам Астраханской области (www.astrtarif.ru) в информационно-телекоммуникационной сети «Интернет».

4. Постановление вступает в силу с 01.01.2020.

***И.о. руководителя***
***О.В. СТЕПАНИЩЕВА***

Приложение
к постановлению
службы по тарифам
Астраханской области
от 11.12.2019 № 155

**Тариф в сфере холодного водоснабжения ООО «Цифровой водоканал»* (ОГРН 1167746739632)**

| № п/п | Наименование категории потребителей | Величина тарифа (руб./куб.м) | | | | | | |
|---|---|---|---|---|---|---|---|---|
| | | с 01.10.2017 по 31.12.2017 | с 01.01.2018 по 30.06.2018 | с 01.07.2018 по 31.12.2018 | с 01.01.2019 по 30.06.2019 | с 01.07.2019 по 31.12.2019 | с 01.01.2020 по 30.06.2020 | с 01.07.2020 по 31.12.2020 |
| Тариф на техническую воду | | | | | | | | |
| 1 | Прочие потребители (без учета НДС) | 45,26 | 45,26 | 46,71 | 46,71 | 47,71 | 46,34 | 46,34 |
| 2 | Население (тарифы указываются с учетом НДС)** | 53,41 | 53,41 | 55,12 | 56,05 | 57,25 | 55,61 | 55,61 |

* Организация применяет общую систему налогообложения.

** Выделяется в целях реализации пункта 6 статьи 168 Налогового кодекса Российской Федерации (часть вторая).

## СЛУЖБА ПО ТАРИФАМ АСТРАХАНСКОЙ ОБЛАСТИ

## ПОСТАНОВЛЕНИЕ

**11.12.2019 №149**

### ОБ УСТАНОВЛЕНИИ АО «ТЭЦ-СЕВЕРНАЯ» (ОГРН 1023000847924) ТАРИФА В СФЕРЕ ХОЛОДНОГО ВОДОСНАБЖЕНИЯ

В соответствии с Федеральным законом от 07.12.2011 № 416-ФЗ «О водоснабжении и водоотведении», постановлением Правительства Российской Федерации от 13.05.2013 № 406 «О государственном регулировании тарифов в сфере водоснабжения и водоотведения», постановлением Правительства Астраханской области от 06.04.2005 № 49-П «О службе по тарифам Астраханской области», протоколом заседания коллегии службы по тарифам Астраханской области от 11.12.2019 № 204 служба по тарифам Астраханской области

ПОСТАНОВЛЯЕТ:

1. Установить АО «ТЭЦ-Северная» (ОГРН 1023000847924) одноставочный тариф на техническую воду согласно приложению № 1.

2. Тариф, установленный пунктом 1 настоящего постановления, действует с 01.01.2020 по 31.12.2022.

3. Установить долгосрочные параметры регулирования тарифа АО «ТЭЦ-Северная» (ОГРН 1023000847924), определяемые на долгосрочный период регулирования при установлении тарифа с использованием метода индексации, согласно приложению № 2.

4. Признать утратившим силу постановление службы по тарифам Астраханской области от 28.11.2018 № 49 «Об установлении АО «ТЭЦ - Северная» (ОГРН 1023000847924) тарифа в сфере холодного водоснабжения».

5. Начальнику отдела контроля и регулирования тарифов в сферах водоснабжения, водоотведения и обращения с твердыми коммунальными отходами службы по тарифам Астраханской области:

5.1. В срок не позднее трех рабочих дней со дня подписания направить копию настоящего постановления в министерство промышленности, транспорта и природных ресурсов Астраханской области для официального опубликования.

5.2. В течение семи рабочих дней со дня подписания направить копию настоящего постановления и копию протокола заседания коллегии службы по тарифам Астраханской области от 11.12.2019 № 204 в АО «ТЭЦ-Северная» (ОГРН 1023000847924).

5.3. В течение семи рабочих дней со дня принятия направить копию настоящего постановления и протокола заседания коллегии службы по тарифам Астраханской области от 11.12.2019 № 204 в Федеральную антимонопольную службу (в том числе в электронном виде).

5.4. Не позднее семи рабочих дней со дня подписания направить копию настоящего постановления в прокуратуру Астраханской области.

5.5. В семидневный срок после дня первого официального опубликования направить копию настоящего постановления, а также сведения об источниках его официального опубликования в Управление Министерства юстиции Российской Федерации по Астраханской области.

5.6. В семидневный срок со дня принятия обеспечить включение настоящего постановления в справочно-правовые системы «КонсультантПлюс» ООО «РентаСервис» и «Гарант» ООО «Астрахань-Гарант-Сервис».

5.7. В течение ипяти календарных дней со дня принятия разместить настоящее постановление и протокол заседания коллегии службы по тарифам Астраханской области от 11.12.2019 № 204 на сайте службы по тарифам Астраханской области (http://astrtarif.ru) в информационно-телекоммуникационной сети «Интернет».

6. Постановление вступает в силу с 01.01.2020.

***И.о. руководителя***
***О.В. СТЕПАНИЩЕВА***

Приложение № 1
к постановлению
службы по тарифам
Астраханской области
от 11.12.2019 № 149

**Тариф на техническую воду АО «ТЭЦ-Северная»* (ОГРН 1023000847924)**

| № п/п | Наименование категории потребителей | Величина тарифа (руб./куб. м.) | | | | | |
|---|---|---|---|---|---|---|---|
| | | с 01.01.2020 по 30.06.2020 | с 01.07.2020 по 31.12.2020 | с 01.01.2021 по 30.06.2021 | с 01.07.2021 по 31.12.2021 | с 01.01.2022 по 30.06.2022 | с 01.07.2022 по 31.12.2022 |
| 1 | Прочие потребители (без учета НДС) | 7,74 | 8,39 | 8,39 | 8,33 | 8,33 | 9,06 |

*Организация применяет общую систему налогообложения.

** Выделяется в целях реализации пункта 6 статьи 168 Налогового кодекса Российской Федерации (часть

Приложение № 2
к постановлению
службы по тарифам
Астраханской области
от 11.12.2019 № 149

**Долгосрочные параметры регулирования тарифа АО «ТЭЦ-Северная» (ОГРН 1023000847924), определяемые на долгосрочный период регулирования при установлении тарифа с использованием метода индексации**

| Год | Базовый уровень операционных расходов, тыс. руб. | Индекс эффективности операционных расходов, % | Уровень потерь воды, % | Удельный расход электрической энергии, кВт-ч/куб. м |
|---|---|---|---|---|
| 2020 | 4880,63 | - | 1,39 | 0,71 |
| 2021 | - | 1 | 1,39 | 0,71 |
| 2022 | - | 1 | 1,39 | 0,71 |

## СЛУЖБА ПО ТАРИФАМ АСТРАХАНСКОЙ ОБЛАСТИ

## РАСПОРЯЖЕНИЕ

**11.12.2019** **№99**

### О ВНЕСЕНИИ ИЗМЕНЕНИЙ В РАСПОРЯЖЕНИЕ СЛУЖБЫ ПО ТАРИФАМ АСТРАХАНСКОЙ ОБЛАСТИ от 13.12.2017 № 168

В соответствии с Федеральным законом от 24.06.98 № 89-ФЗ «Об отходах производства и потребления», постановлением Правительства Российской Федерации от 16.05.2016 № 424 «Об утверждении порядка разработки, согласования, утверждения и корректировки инвестиционных и производственных программ в области обращения с твердыми коммунальными отходами, в том числе порядка определения плановых и фактических значений показателей эффективности объектов, используемых для обработки, обезвреживания и захоронения твердых коммунальных отходов», постановлением Правительства Астраханской области от 06.04.2005 № 49-П «О службе по тарифам Астраханской области», протоколом заседания коллегии службы по тарифам Астраханской области от 09.12.2019 № 178:

1. Внести в производственную программу МП «Капьяржилкомхоз» (ОГРН 1023000803132) в области обращения с твердыми коммунальными отходами на 2018-2020 годы, утвержденную распоряжением службы по тарифам Астраханской области от 13.12.2017 №168, следующие изменения:

- раздел 2 «Планируемый объем обрабатываемых, обезвреживаемых и размещаемых твердых коммунальных отходов» изложить в новой редакции согласно приложению к настоящему распоряжению;

- в разделе 4 «Объем финансовых потребностей, необходимых для реализации производственной программы» цифры «3 023,67» заменить цифрами «3 382,17».

2. Начальнику отдела контроля и регулирования тарифов в сферах водоснабжения, водоотведения и обращения с твердыми коммунальными отходами службы по тарифам Астраханской области:

2.1. В срок не позднее трех рабочих дней со дня подписания направить копию настоящего распоряжения в министерство промышленности, транспорта и природных ресурсов Астраханской области для официального опубликования.

2.2. В течение семи рабочих дней со дня подписания направить копию настоящего распоряжения и копию протокола заседания коллегии службы по тарифам Астраханской области от 09.12.2019 № 178 в МП «Капьяржилкомхоз» (ОГРН 1023000803132).

2.3. В течение семи рабочих дней со дня принятия направить копию настоящего распоряжения и копию протокола заседания коллегии службы по тарифам Астраханской области от 09.12.2019 № 178 в Федеральную антимонопольную службу (в том числе в электронном виде).

2.4. В семидневный срок со дня принятия обеспечить включение настоящего распоряжения в справочно-правовые системы «КонсультантПлюс» ООО «РентаСервис» и «Гарант» ООО «Астрахань-Гарант-Сервис».

2.5. В течение пяти календарных дней со дня подписания разместить настоящее распоряжение и протокол заседания коллегии службы по тарифам Астраханской области от 09.12.2019 № 178 на сайте службы по тарифам Астраханской области (http://astrtarif.ru).

3. Распоряжение вступает в силу с 01.01.2020.

***И.о. руководителя***
***О.В. СТЕПАНИЩЕВА***

Приложение
к распоряжению
службы по тарифам
Астраханской области
от 09.12.2019 № 99

**Раздел 2. Планируемая масса (объем) обрабатываемых, обезвреживаемых и захораниваемых твердых коммунальных отходов**

| № п/п | Показатели производственной деятельности | Единица измерения | Величина показателя | | |
|---|---|---|---|---|---|
| | | | 2018 год | 2019 год | 2020 год |
| 1 | 2 | 3 | 4 | 5 | 6 |
| 1 | Масса (объем) обрабатываемых твердых коммунальных отходов | тыс. тонн | - | - | - |
| | | тыс. куб. м. | - | - | - |
| 2 | Масса (объем) обезвреживаемых твердых коммунальных отходов | тыс. тонн | - | - | |
| | | тыс. куб. м. | - | - | |
| 3 | Масса (объем) захораниваемых твердых коммунальных отходов | тыс. тонн | 6,630 | 6,630 | 15,100 |
| | | тыс. куб. м. | 33,164 | 33,164 | 99,856* |

*Исходя из средней расчетной плотности твердых коммунальных отходов, определенной Территориальной схемой обращения с отходами, в том числе твердыми коммунальными отходами на территории Астраханской области, утвержденной Постановлением Министерства жилищно-коммунального хозяйства Астраханской области от 23.09.2016 № 42-п

## СЛУЖБА ПО ТАРИФАМ АСТРАХАНСКОЙ ОБЛАСТИ

## ПОСТАНОВЛЕНИЕ

**11.12.2019** **№156**

### О ВНЕСЕНИИ ИЗМЕНЕНИЯ В ПОСТАНОВЛЕНИЕ СЛУЖБЫ ПО ТАРИФАМ АСТРАХАНСКОЙ ОБЛАСТИ от 12.12.2018 №92

В соответствии с Федеральным законом от 27.07.2010 № 190-ФЗ «О теплоснабжении», постановлением Правительства Российской Федерации от 22.10.2012 № 1075 «О ценообразовании в сфере теплоснабжения», постановлением Правительства Астраханской области от 06.04.2005 № 49-П «О службе по тарифам Астраханской области» и протоколом заседания коллегии службы по тарифам Астраханской области от 11.12.2019 № 212 служба по тарифам Астраханской области

ПОСТАНОВЛЯЕТ:

1. Внести в постановление службы по тарифам Астраханской области от 12.12.2018 № 92 «Об установлении тарифа на горячую воду, поставляемую МУП ЖКХ МО «Поселок Нижний Баскунчак» (ОГРН 1153022000185) потребителям, другим теплоснабжающим организациям с использованием открытой системы теплоснабжения (горячего водоснабжения)» изменение, изложив приложение к постановлению в новой редакции согласно приложению к настоящему постановлению.

2. Начальнику отдела контроля и регулирования тарифов в сферах водоснабжения, водоотведения и обращения с твердыми коммунальными отходами службы по тарифам Астраханской области:

2.1. В срок не позднее трех рабочих дней со дня подписания направить копию настоящего постановления в министерство промышленности, транспорта и природных ресурсов Астраханской области для официального опубликования.

2.2. Не позднее семи рабочих дней со дня подписания направить копию настоящего постановления в прокуратуру Астраханской области.

2.3. В семидневный срок после дня первого официального опубликования направить копию настоящего постановления, а также сведения об источниках его официального опубликования в Управление Министерства юстиции Российской Федерации по Астраханской области.

2.4. В течение 5 рабочих дней со дня принятия направить копии настоящего постановления и протокола заседания коллегии службы по тарифам Астраханской области от 11.12.2019 № 212 в ФАС России и в МУП ЖКХ МО «Поселок Нижний Баскунчак» (ОГРН 1153022000185).

2.5. В течение 5 рабочих дней со дня принятия разместить настоящее постановление и протокол заседания коллегии службы по тарифам Астраханской области от 11.12.2019 № 212 на официальном сайте службы по тарифам Астраханской области в информационно-телекоммуникационной сети «Интернет» (http://astrtarif.ru).

2.6. В семидневный срок со дня принятия обеспечить включение настоящего постановления в справочно-правовые системы «Консультант Плюс» ООО «РентаСервис» и «Гарант» ООО «Астрахань-Гарант-Сервис».

3. Постановление вступает в силу с 01.01.2020.

***И.о. руководителя***
***О.В. СТЕПАНИЩЕВА***

Приложение
к постановлению службы по
тарифам Астраханской области
от 11.12.2019 № 156

Тариф на горячую воду,
поставляемую МУП ЖКХ МО «Поселок Нижний Баскунчак» (ОГРН 1153022000185) потребителям, другим теплоснабжающим организациям с использованием открытой системы теплоснабжения (горячего водоснабжения)

(без НДС)

| № п/п | Наименование регулируемой организации | Компонент на теплоноситель, руб./куб. м. | | | | | | | | | | Компонент на тепловую энергию | | | | | | | | | | | |
|---|---|---|---|---|---|---|---|---|---|---|---|---|---|---|---|---|---|---|---|---|---|---|---|
| | | | | | | | | | | | | Одноставочный, руб./Гкал | | | | | | | | | | Двухставочный | |
| | | 2019 год | | 2020 год | | 2021 год | | 2022 год | | 2023 год | | 2019 год | | 2020 год | | 2021 год | | 2022 год | | 2023 год | | Ставка за мощность, тыс. руб./Гкал /час в мес. | Ставка за тепловую энергию, руб./Гкал |
| | | 01.01.2019-30.06.2019 | 01.07.2019-31.12.2019 | 01.01.2020-30.06.2020 | 01.07.2020-31.12.2020 | 01.01.2021-30.06.2021 | 01.07.2021-31.12.2021 | 01.01.2022-30.06.2022 | 01.07.2022-31.12.2022 | 01.01.2023-30.06.2023 | 01.07.2023-31.12.2023 | 01.01.2019-30.06.2019 | 01.07.2019-31.12.2019 | 01.01.2020-30.06.2020 | 01.07.2020-31.12.2020 | 01.01.2021-30.06.2021 | 01.07.2021-31.12.2021 | 01.01.2022-30.06.2022 | 01.07.2022-31.12.2022 | 01.01.2023-30.06.2023 | 01.07.2023-31.12.2023 | | |
| 1. | МУП ЖКХ МО «Поселок Нижний Баскунчак» (ОГРН 1153022000185) | 50,82 | 52,77 | 52,77 | 56,48 | 54,04 | 56,96 | 56,96 | 58,39 | 58,39 | 61,49 | 2470,71 | 2567,28 | 2567,28 | 2670,03 | 2527,25 | 2581,30 | 2570,93 | 2570,93 | 2570,93 | 2627,18 | - | - |

Примечание:

Компонент на теплоноситель равен тарифу на теплоноситель, установленному постановлением службы по тарифам Астраханской области от 07.12.2018 № 82 «Об установлении МУП ЖКХ МО «Поселок Нижний Баскунчак» (ОГРН 1153022000185) тарифов на теплоноситель, поставляемый МУП ЖКХ МО «Поселок Нижний Баскунчак» (ОГРН 1153022000185) потребителям, другим теплоснабжающим организациям».

## УПРАВЛЕНИЕ ДЕЛАМИ ГУБЕРНАТОРА АСТРАХАНСКОЙ ОБЛАСТИ (АГЕНТСТВО АСТРАХАНСКОЙ ОБЛАСТИ)

## ПОСТАНОВЛЕНИЕ

**17.12.2019** **№6-П**

### О ПРЕЙСКУРАНТЕ ЦЕН НА ПЛАТНЫЕ УСЛУГИ, ОКАЗЫВАЕМЫЕ ГОСУДАРСТВЕННЫМ БЮДЖЕТНЫМ УЧРЕЖДЕНИЕМ АСТРАХАНСКОЙ ОБЛАСТИ «ТРАНСПОРТНОЕ УПРАВЛЕНИЕ ПРАВИТЕЛЬСТВА АСТРАХАНСКОЙ ОБЛАСТИ»

В соответствии с постановлением Правительства Астраханской области от 06.05.2010 №197-П «Об управлении делами Губернатора Астраханской области (агентстве Астраханской области)» управление делами Губернатора Астраханской области (агентство Астраханской области)

ПОСТАНОВЛЯЕТ:

1. Согласовать прилагаемый прейскурант цен на платные услуги, оказываемые государственным бюджетным учреждением Астраханской области «Транспортное управление Правительства Астраханской области».

2. Отделу нормативно-правового и кадрового обеспечения:

- в семидневный срок после дня первого официального опубликования направить копию настоящего постановления, а также сведения об источниках его официального опубликования в Управление Министерства юстиции Российской Федерации по Астраханской области;

- не позднее семи рабочих дней со дня подписания направить копию настоящего постановления в прокуратуру Астраханской области.

3. Отделу организационно-документационного обеспечения и контроля разместить текст настоящего постановления на официальном сайте управления делами Губернатора Астраханской области (агентства Астраханской области) в информационно-телекоммуникационной сети Интернет http://ud.astrobl.ru и направить копию постановления:

- не позднее трех рабочих дней в Министерство промышленности, транспорта и природных ресурсов Астраханской области для его официального опубликования;

- в семидневный срок поставщикам справочно-правовых систем «КонсультантПлюс» ООО «Астраханский информационный центр «КонсультантПлюс» и «Гарант» ООО «Астрахань-Гарант-Сервис».

4. Настоящее постановление вступает в силу по истечении 10 дней после дня его официального опубликования, распространяет свое действие на правоотношения, возникшие с 01.01.2020, и действует по 31.12.2020.

***И.о. управляющего делами***
***А.Я. ЖАБИН***

Приложение к постановлению управления делами Губернатора
Астраханской области от 17.12.2019 №6-П

Прейскурант цен на платные услуги, оказываемые государственным
бюджетным учреждением Астраханской области «Транспортное управление Правительства Астраханской области»

| № п/п | Наименование услуг | Ед. изм. | Тариф, руб. за ед. изм. (без НДС) |
|---|---|---|---|
| 1. | Пользование легковым автомобильным транспортом: | | |
| 1.1. | MERCEDES-BENZ | 1 час | 1570 |
| 1.2. | AUDI | 1 час | 1550 |
| 1.3. | BMW-X5 | 1 час | 1350 |
| 1.4. | LEXUS LS 460 | 1 час | 1370 |
| 1.5. | LEXUS RX 350 | 1 час | 1100 |
| 1.6. | TOYOTA Land Cruiser | 1 час | 1240 |
| 1.7. | TOYOTA HIGHLANDER | 1 час | 1100 |
| 1.8. | TOYOTA CAMRY | 1 час | 900 |
| 1.9. | HYUNDAI TG3.3GLSAT | 1 час | 865 |
| 1.10. | HYUNDAI Sonata | 1 час | 770 |
| 1.11. | HYUNDAI H1 | 1 час | 850 |
| 1.12. | KIA OPIRUS | 1 час | 800 |
| 1.13. | NISSAN X-TRAIL 2 | 1 час | 800 |
| 1.14. | VOLKSWAGEN TOUAREG | 1 час | 1100 |
| 1.15. | VOLKSWAGEN 7HM Multivan | 1 час | 1130 |
| 1.16. | SCODA OKTAVIA | 1 час | 800 |
| 1.17. | ГАЗ 14 «Чайка» | 1 час | 1730 |
| 1.18. | ГАЗ 31 «Волга» | 1 час | 730 |
| | 2. Перевозки пассажиров автобусами по заказам: | | |
| 2.1. | Форд Транзит | 1 час | 1500 |
| 2.2. | Maxus LD 100 | 1 час | 1500 |
| 2.3. | TOYOTA HIACE | 1 час | 1500 |
| 2.4. | ГАЗ-322132 | 1 час | 850 |
| 3 | Перевозки грузовым транспортом по заказам: | | |
| 3.1. | HYUNDAI Porter | 1 час | 1120 |
| 3.2. | ГАЗ-330232 | 1 час | 1200 |
| 3.3. | ГАЗ-274528 | 1 час | 1200 |
| 4 | Пользование стоянкой для автотранспорта: | | |
| 4.1. | На открытой стоянке | 1 машино-место в сутки | 110 |
| 4.2. | На закрытой стоянке | 1 машино-место в сутки | 202 |

# СЛУЖБА ПО ТАРИФАМ АСТРАХАНСКОЙ ОБЛАСТИ

## ПОСТАНОВЛЕНИЕ

**13.12.2019** **№157**

### О ПЛАТЕ ЗА ТЕХНОЛОГИЧЕСКОЕ ПРИСОЕДИНЕНИЕ ГАЗОИСПОЛЬЗУЮЩЕГО ОБОРУДОВАНИЯ И СТАНДАРТИЗИРОВАННЫХ ТАРИФНЫХ СТАВКАХ, ИСПОЛЬЗУЕМЫХ ДЛЯ ОПРЕДЕЛЕНИЯ ВЕЛИЧИНЫ ПЛАТЫ ЗА ТЕХНОЛОГИЧЕСКОЕ ПРИСОЕДИНЕНИЕ К ГАЗОРАСПРЕДЕЛИТЕЛЬНЫМ СЕТЯМ АО «ГАЗПРОМ ГАЗОРАСПРЕДЕЛЕНИЕ» (ОГРН 1047855099170), РАСПОЛОЖЕННЫМ НА ТЕРРИТОРИИ АСТРАХАНСКОЙ ОБЛАСТИ, НА 2020 ГОД

В соответствии с Федеральным законом от 31.03.99 № 69-ФЗ «О газоснабжении в Российской Федерации», постановлениями Правительства Российской Федерации от 29.12.2000 № 1021 «О государственном регулировании цен на газ, тарифов на услуги по его транспортировке и платы за технологическое присоединение газоиспользующего оборудования к газораспределительным сетям на территории Российской Федерации» и от 30.12.2013 № 1314 «Об утверждении Правил подключения (технологического присоединения) объектов капитального строительства к сетям газораспределения, а также об изменении и признании утратившими силу некоторых актов Правительства Российской Федерации», постановлением Правительства Астраханской области от 06.04.2005 № 49-П «О службе по тарифам Астраханской области», протоколом заседания коллегии службы по тарифам Астраханской области от 13.12.2019 № 225 служба по тарифам Астраханской области

ПОСТАНОВЛЯЕТ:

1. Утвердить плату за технологическое присоединение газоиспользующего оборудования к газораспределительным сетям АО «Газпром газораспределение» (ОГРН 1047855099170), расположенным на территории Астраханской области, на 2020 год:

- с максимальным расходом газа, не превышающим 5 куб. метров в час, с учетом расхода газа ранее подключенного в данной точке подключения газоиспользующего оборудования Заявителя (для прочих Заявителей, не намеревающихся использовать газ для целей предпринимательской деятельности (коммерческой деятельности), при условии, что расстояние от газоиспользующего оборудования до сети газораспределения газораспределительной организации, в которую подана заявка, с проектным рабочим давлением не более 0,3 МПа, измеряемое по прямой линии, составляет не более 200 метров и сами мероприятия предполагают строительство только газопроводов-вводов (без устройства пунктов редуцирования газа и необходимости выполнения мероприятий по прокладке газопровода бестраншейным способом) в соответствии с утвержденной в установленном порядке схемой газоснабжения территории поселения (если имеется) в размере 27264,18 рубля с учетом НДС;

- с максимальным расходом газа, не превышающим 15 куб. метров в час, с учетом расхода газа ранее подключенного в данной точке подключения газоиспользующего оборудования Заявителя (для Заявителей, намеревающихся использовать газ для целей предпринимательской (коммерческой) деятельности), при условии, что расстояние от газоиспользующего оборудования до сети газораспределения газораспределительной организации, в которую подана заявка, с проектным рабочим давлением не более 0,3 МПа, измеряемое по прямой линии, составляет не более 200 метров и сами мероприятия предполагают строительство только газопроводов-вводов (без устройства пунктов редуцирования газа и необходимости выполнения мероприятий по прокладке газопровода бестраншейным способом) в соответствии с утвержденной в установленном порядке схемой газоснабжения территории поселения (если имеется) в размере 56800,35 рублей без учета НДС (68160,42 рублей с учетом НДС).

2. Определить экономически обоснованную плату за технологическое присоединение газоиспользующего оборудования к газораспределительным сетям АО «Газпром газораспределение» (ОГРН 1047855099170), расположенным на территории Астраханской области, в 2020 году 255118,55 рублей без учета НДС (306142,26 рубля с учетом НДС).

3. Определить плановые выпадающие доходы АО «Газпром газораспределение» (ОГРН 1047855099170), связанные с технологическим присоединением газоиспользующего оборудования, в размере 1115512,32 рублей без учета НДС (1338614,79 рублей с учетом НДС).

4. Утвердить стандартизированные тарифные ставки, используемые для определения величины платы за технологическое присоединение, для случаев технологического присоединения газоиспользующего оборудования к газораспределительным сетям АО «Газпром газораспределение» (ОГРН 1047855099170), расположенным на территории Астраханской области, с максимальным расходом газа 500 куб. метров газа в час и менее и (или) проектным рабочим давлением в присоединяемом газопроводе 0,6 МПа и менее на 2020 год согласно приложению № 1 к настоящему постановлению.

5. Утвердить стандартизированные тарифные ставки, используемые для определения величины платы за технологическое присоединение, для случаев технологического присоединения газоиспользующего оборудования к газораспределительным сетям АО «Газпром газораспределение» (ОГРН 1047855099170), расположенным на территории Астраханской области, внутри границ земельного участка заявителя на 2020 год согласно приложению № 2 к настоящему постановлению.

6. Признать утратившими силу постановления службы по тарифам Астраханской области:

- от 26.12.2018 № 160 «О плате за технологическое присоединение газоиспользующего оборудования и стандартизированных тарифных ставках, используемых для определения величины платы за технологическое присоединение к газораспределительным сетям АО «Газпром газораспределение» (ОГРН 1047855099170), расположенным на территории Астраханской области, на 2019 год»;

- от 14.02.2019 № 10 «О внесении изменений в постановление службы по тарифам Астраханской области от 26.12.2018 № 160»;

- от 14.06.2019 № 23 «О внесении изменений в постановление службы по тарифам Астраханской области от 26.12.2018 № 160».

7. Начальнику отдела контроля и регулирования тарифов (цен) в сфере электроэнергетики и газоснабжения службы по тарифам Астраханской области:

7.1. В срок не позднее трех рабочих дней со дня подписания направить копию настоящего постановления в министерство промышленности, транспорта и природных ресурсов Астраханской области для официального опубликования.

7.2. В срок не позднее семи рабочих дней со дня подписания направить копию настоящего постановления в прокуратуру Астраханской области.

7.3. В семидневный срок после дня первого официального опубликования направить копию настоящего постановления, а также сведения об источниках его официального опубликования в Управление Министерства юстиции Российской Федерации по Астраханской области.

7.4. В семидневный срок со дня принятия направить копию настоящего постановления в Федеральную антимонопольную службу.

7.5. В пятидневный срок со дня принятия направить копию настоящего постановления и копию протокола заседания коллегии службы по тарифам Астраханской области от 13.12.2019 № 225 в АО «Газпром газораспределение» (ОГРН 1047855099170).

7.6. В семидневный срок со дня принятия разместить настоящее постановление на официальном сайте службы по тарифам Астраханской области в информационно-телекоммуникационной сети «Интернет» (http://astrtarif.ru/).

7.7. В срок не позднее семи рабочих дней со дня подписания обеспечить включение настоящего постановления в справочно-правовые системы «КонсультантПлюс» ООО «Рента-Сервис» и «Гарант» ООО «Астрахань-Гарант-Сервис».

8. Постановление вступает в силу с 01.01.2020.

***И. о. руководителя***
***О.В. СТЕПАНИЩЕВА***

Приложение № 1 к постановлению службы по тарифам Астраханской области от 13.12.2019 № 157

Стандартизированные тарифные ставки, используемые для определения величины платы за технологическое присоединение, для случаев технологического присоединения газоиспользующего оборудования к газораспределительным сетям АО «Газпром газораспределение» (ОГРН 1047855099170), расположенным на территории Астраханской области, с максимальным расходом газа 500 куб. метров газа в час и менее и (или) проектным рабочим давлением в присоединяемом газопроводе 0,6 МПа и менее на 2020 год

| № п/п | Наименование стандартизированных тарифных ставок | Единица измерения | Размер стандартизированных тарифных ставок |
|---|---|---|---|
| 1. | Стандартизированная тарифная ставка $C_1$ на покрытие расходов ГРО, связанных с проектированием ГРО газопровода (в текущих ценах без НДС, с налогом на прибыль) | | |
| 1.1. | Наземная (надземная) прокладка строящегося газопровода диаметром менее 100 мм протяженностью: | | |
| 1.1.1. | до 100 м | рублей за 1 присоединение | 92 352 |
| 1.1.2. | 101-500 м | | 92 352 |
| 1.2. | Наземная (надземная) прокладка строящегося газопровода диаметром 101 мм и более протяженностью: | | |
| 1.2.1. | 501-1000 м | рублей за 1 присоединение | 245 195 |
| 1.2.2. | 1001-2000 м | | 245 195 |
| 1.2.3. | 2001-3000 м | | 245 195 |
| 1.2.4. | 3001-4000 м | | 245 195 |
| 1.2.5. | 4001-5000 м | | 245 195 |
| 1.2.6. | 5001 м и более | | 245 195 |
| 1.3. | Подземная прокладка строящегося газопровода диаметром менее 100 мм протяженностью: | | |
| 1.3.1. | до 100 м | рублей за 1 присоединение | 90 045 |
| 1.3.2. | 101-500 м | | 90 045 |
| 1.4. | Подземная прокладка строящегося газопровода диаметром 101 мм и более протяженностью: | | |
| 1.4.1. | 501-1000 м | рублей за 1 присоединение | 282 195 |
| 1.4.2. | 1001-2000 м | | 282 195 |
| 1.4.3. | 2001-3000 м | | 282 195 |
| 1.4.4. | 3001-4000 м | | 282 195 |
| 1.4.5. | 4001-5000 м | | 282 195 |
| 1.4.6. | 5001 м и более | | 282 195 |
| 2. | Стандартизированная тарифная ставка $C_2$ на покрытие расходов ГРО, связанных со строительством стальных газопроводов (в текущих ценах без НДС, с налогом на прибыль) | | |
| 2.1. | Наземная (надземная) прокладка строящегося газопровода диаметром: | | |
| 2.1.1. | 50 мм и менее | рублей за 1 километр | 1 156 325 |
| 2.1.2. | 51-100 мм | | 1 752 946 |
| 2.1.3. | 101-158 мм | | 2 297 368 |
| 2.1.4. | 159-218 мм | | 2 919 988 |
| 2.1.5. | 219-272 мм | | 4 311 590 |
| 2.1.6. | 273-324 мм | | 4 870 794 |
| 2.2. | Подземная прокладка строящегося газопровода диаметром: | | |
| 2.2.1. | 50 мм и менее | рублей за 1 километр | 1 226 964 |
| 2.2.2. | 51-100 мм | | 1 711 423 |
| 2.2.3. | 101-158 мм | | 2 630 368 |
| 2.2.4. | 159-218 мм | | 3 479 450 |
| 2.2.5. | 219-272 мм | | 5 731 441 |
| 2.2.6. | 273-324 мм | | 6 577 925 |
| 2.2.7. | 325-425 мм | | 7 484 540 |
| 3. | Стандартизированная тарифная ставка $C_3$ на покрытие расходов ГРО, связанных со строительством полиэтиленовых газопроводов (в текущих ценах без НДС, с налогом на прибыль), в том числе по диаметрам строящихся газопроводов: | | |
| 3.1. | 109 мм и менее | рублей за 1 километр | 1 118 829 |
| 3.2. | 110 - 159 мм | | 1 670 416 |
| 3.3. | 160 - 224 мм | | 2 238 564 |
| 4. | Стандартизированная тарифная ставка $C_4$ на покрытие расходов ГРО, связанных со строительством газопроводов бестраншейным способом (в текущих ценах без НДС, с налогом на прибыль), в том числе по диаметрам строящихся газопроводов и по типам и категориям грунтов: | | |
| 4.1 | Стальные газопроводы в грунтах I, II и III группы | | |
| 4.1.1. | 51-100 мм | рублей за прокол | 298 875 |
| 4.1.2. | 101-158 мм | | 327 325 |
| 4.2. | Полиэтиленовые газопроводы в грунтах I, II и III группы | | |
| 4.2.1. | 109 мм и менее | рублей за прокол | 298 875 |
| 4.2.2. | 110-158 мм | | 327 325 |
| 5. | Стандартизированная тарифная ставка $C_5$ на покрытие расходов ГРО, связанных с проектированием и строительством пунктов редуцирования газа (в текущих ценах без НДС, с налогом на прибыль), в том числе по диапазонам максимального часового расхода газа: | | |
| 5.1. | до 40 куб. метров в час | руб./м3 в час | 725 |
| 5.2. | 40 - 99 куб. метров в час | | 725 |
| 5.3. | 100 - 399 куб. метров в час | | 725 |
| 5.4. | 400 - 999 куб. метров в час | | 238 |
| 5.5. | 1000 - 1999 куб. метров в час | | 88 |
| 5.6. | 2000 - 2999 куб. метров в час | | 88 |
| 5.7. | 3000 - 3999 куб. метров в час | | 50 |
| 5.8. | 4000 - 4999 куб. метров в час | | 50 |
| 5.9. | 5000 - 9999 куб. метров в час | | 38 |
| 6. | Стандартизированная тарифная ставка $C_7$ на покрытие расходов ГРО, связанных с мониторингом выполнения Заявителем технических условий и осуществлением фактического присоединения к газораспределительной сети ГРО, бесхозяйной газораспределительной сети или сети газораспределения и (или) газопотребления основного абонента, посредством осуществления комплекса технических мероприятий, обеспечивающих физическое соединение (контакт) сети газопотребления Заявителя и существующего или вновь построенного стального газопровода ГРО, а также бесхозяйного газопровода или газопровода основного абонента, и проведением пуска газа в газоиспользующее оборудование Заявителя с разбивкой по следующим ставкам: | | |
| 6.1. | Стандартизированная тарифная ставка $C_{7.1}$, связанная с мониторингом выполнения Заявителем технических условий (в текущих ценах без НДС, с налогом на прибыль): | | |
| 6.1.1. | Наземная (надземная) прокладка с давления до 0,005 МПа в стальных газопроводах, в которые осуществляется врезка, диаметром: | | |
| 6.1.1.1. | до 100 мм | рублей за 1 присоединение | 2 542 |
| 6.2. | Стандартизированная тарифная ставка $C_{7.2}$, связанная с осуществлением фактического присоединения к газораспределительной сети ГРО, бесхозяйной газораспределительной сети или сети газораспределения и (или) газопотребления основного абонента, посредством осуществления комплекса технических мероприятий, обеспечивающих физическое соединение (контакт) сети газопотребления Заявителя и существующего или вновь построенного газопровода ГРО, бесхозяйного газопровода или газопровода основного абонента, и проведением пуска газа (в текущих ценах без НДС, с налогом на прибыль): | | |
| 6.2.1. | Наземная (надземная) прокладка с давления до 0,005 МПа в стальных газопроводах, в которые осуществляется врезка, диаметром: | | |
| 6.2.1.1. | до 100 мм | рублей за 1 присоединение | 8 832 |

Приложение № 2 к постановлению службы по тарифам
Астраханской области от 13.12.2019 № 157

Стандартизированные тарифные ставки для расчета платы за технологическое присоединение газоиспользующего оборудования к газораспределительным сетям АО «Газпром газораспределение» (ОГРН 1047855099170), расположенным на территории Астраханской области, внутри границ земельного участка заявителя на 2020 год

| № п/п | Наименование стандартизированных тарифных ставок | Единица измерения | Размер стандартизированных тарифных ставок |
|---|---|---|---|
| 1. | Стандартизированная тарифная ставка $С^{пр}$ на покрытие расходов ГРО, связанных с проектированием ГРО газопровода (в текущих ценах без НДС, с налогом на прибыль) | | |
| 1.1. | Наземная (надземная) прокладка строящегося газопровода диаметром менее 100 мм протяженностью: | | |
| 1.1.1. | до 100 м | рублей за 1 присоединение | 46 176 |
| 1.1.2. | 101-500 м | | 92 352 |
| 1.2. | Подземная прокладка строящегося газопровода диаметром менее 100 мм протяженностью: | | |
| 1.2.1. | до 100 м | рублей за 1 присоединение | 45 023 |
| 1.2.2. | 101-500 м | | 90 045 |
| 2. | Стандартизированная тарифная ставка $С^{г}$ на покрытие расходов ГРО, связанных со строительством газопровода и устройств системы электрохимической защиты от коррозии (в текущих ценах без НДС, с налогом на прибыль) | | |
| 2.1. | Наземная (надземная) прокладка стального газопровода диаметром: | | |
| 2.1.1. | 25 мм и менее | рублей за 1 километр | 1 156 325 |
| 2.1.2. | 26 – 38 мм | | 1 156 325 |
| 2.1.3. | 39 – 45 мм | | 1 156 325 |
| 2.1.4. | 46 – 57 мм | рублей за 1 километр | 1 752 946 |
| 2.1.5. | 58 – 76 мм | | 1 752 946 |
| 2.1.6. | 77 - 100 мм | | 1 752 946 |
| 2.1.7. | 101 - 158 мм | | 2 297 368 |
| 2.1.8. | 159 - 218 мм | | 2 919 988 |
| 2.1.9. | 219 - 272 мм | | 4 311 590 |
| 2.1.10. | 273 - 324 мм | | 4 870 794 |
| 2.2. | Подземная прокладка стального газопровода диаметром: | | |
| 2.2.1. | 25 мм и менее | рублей за 1 километр | 1 226 964 |
| 2.2.2. | 26 – 38 мм | | 1 226 964 |
| 2.2.3. | 39 – 45 мм | | 1 226 964 |
| 2.2.4. | 46 – 57 мм | | 1 711 423 |
| 2.2.5. | 58 – 76 мм | | 1 711 423 |
| 2.2.6. | 77 - 100 мм | | 1 711 423 |
| 2.2.7. | 101-158 мм | | 2 630 368 |
| 2.2.8. | 159-218 мм | | 3 479 450 |
| 2.2.9. | 219-272 мм | | 5 731 441 |
| 2.2.10. | 273-324 мм | | 6 577 925 |
| 2.2.11. | 325-425 мм | | 7 484 540 |
| 2.3. | Прокладка полиэтиленового газопровода диаметром: | | |
| 2.3.1. | 32 мм и менее | рублей за 1 километр | 1 046 551 |
| 2.3.2. | 33 – 63 мм | | 1 118 829 |
| 2.3.3. | 64 – 90 мм | | 1 118 829 |
| 2.3.4. | 91 - 109 мм | | 1 118 829 |
| 2.3.5. | 110 - 159 мм | | 1 670 416 |
| 2.3.6. | 160 - 224 мм | | 2 238 564 |
| № п/п | Наименование стандартизированных тарифных ставок | Единица измерения | Размер стандартизированных тарифных ставок |
| 3. | Стандартизированная тарифная ставка $С^{прг}$ на покрытие расходов ГРО, связанных с установкой пункта редуцирования газа (без учета стоимости пункта редуцирования газа) (в текущих ценах без НДС, с налогом на прибыль), в том числе по диапазонам максимального часового расхода газа: | | |
| 3.1. | до 10 куб. метров в час | рублей за 1 пункт редуцирования | 31 888 |
| 3.2. | 11 – 20 куб. метров в час | | 31 888 |
| 3.3. | 21 – 31 куб. метров в час | | 31 888 |
| 3.4. | 32 – 49 куб. метров в час | | 31 888 |
| 4. | Стандартизированная тарифная ставка $С^{оу}$ на установку отключающих устройств (в текущих ценах без НДС, с налогом на прибыль): | | |
| 4.1. | до 25 мм | рублей за 1 отключающее устройство | 4 700 |
| 4.2. | 26 - 38 мм | | 4 833 |
| 4.3. | 39 - 57 мм | | 5 486 |
| 4.4. | 58 – 108 мм | | 9 103 |
| 4.5. | 109 – 159 мм | | 11 341 |
| 5. | Стандартизированная тарифная ставка $С^{г}_{окс}$ на покрытие расходов ГРО, связанных со строительством внутреннего стального газопровода (в текущих ценах без НДС, с налогом на прибыль) | | |
| 5.1. | до 10 мм | рублей за 1 километр | 1 156 325 |
| 5.2. | 11 - 15 мм | | 1 156 325 |
| 5.3. | 16 - 20 мм | | 1 156 325 |
| 5.4. | 21 – 25 мм | | 1 156 325 |
| 5.5. | 26 – 32 мм | | 1 156 325 |
| 5.6. | 50 – 100 мм | | 1 752 946 |
| 6. | Стандартизированная тарифная ставка $С^{пу}$ на установку прибора учета (без учета стоимости прибора учета) (в текущих ценах без НДС, с налогом на прибыль): | | |
| 6.1. | до 42 куб. метра в час | рублей за 1 прибор учета | 4 404 |

* стандартизированные тарифные ставки принимаются равными для любых целей использования газа (коммунально-бытовых или иных нужд)

# СЛУЖБА ПО ТАРИФАМ АСТРАХАНСКОЙ ОБЛАСТИ

## ПОСТАНОВЛЕНИЕ

**11.12.2019** **№129**

### О ВНЕСЕНИИ ИЗМЕНЕНИЯ В ПОСТАНОВЛЕНИЕ СЛУЖБЫ ПО ТАРИФАМ АСТРАХАНСКОЙ ОБЛАСТИ от 15.03.2018 №2

В соответствии с Федеральным законом от 07.12.2011 № 416-ФЗ «О водоснабжении и водоотведении», постановлением Правительства Российской Федерации от 13.05.2013 № 406 «О государственном регулировании тарифов в сфере водоснабжения и водоотведения», постановлением Правительства Астраханской области от 06.04.2005 № 49-П «О службе по тарифам Астраханской области», протоколом заседания коллегии службы по тарифам Астраханской области от 11.12.2019 № 180 служба по тарифам Астраханской области

ПОСТАНОВЛЯЕТ:

1. Внести в постановление службы по тарифам Астраханской области от 15.03.2018 № 2 «Об установлении ФГБУ «ЦЖКУ» Минобороны России (ОГРН 1027700430889) тарифов в сфере холодного водоснабжения и водоотведения» изменение, изложив приложение № 1 к постановлению в новой редакции согласно приложению к настоящему постановлению.

2. Признать утратившим силу постановление службы по тарифам Астраханской области от 19.12.2018 № 144 «О внесении изменения в постановление службы по тарифам Астраханской области от 15.03.2018 № 2».

3. Начальнику отдела контроля и регулирования тарифов в сферах водоснабжения, водоотведения и обращения с твердыми коммунальными отходами службы по тарифам Астраханской области:

3.1. В срок не позднее трех рабочих дней со дня подписания направить копию настоящего постановления в министерство промышленности, транспорта и природных ресурсов Астраханской области для официального опубликования.

3.2. В течение семи рабочих дней со дня принятия направить копию настоящего постановления и копию протокола заседания коллегии службы по тарифам Астраханской области от 11.12.2019 № 180 в ФГБУ «ЦЖКУ» Минобороны России (ОГРН 1027700430889).

3.3. В течение семи рабочих дней со дня принятия направить копию настоящего постановления и копию протокола заседания коллегии службы по тарифам Астраханской области от 11.12.2019 № 180 в Федеральную антимонопольную службу (в том числе в электронном виде).

3.4. Не позднее семи рабочих дней со дня подписания направить копию настоящего постановления в прокуратуру Астраханской области.

3.5. В семидневный срок после дня первого официального опубликования направить копию настоящего постановления, а также сведения об источниках его официального опубликования в Управление Министерства юстиции Российской Федерации по Астраханской области.

3.6. В семидневный срок со дня принятия обеспечить включение настоящего постановления в справочно-правовые системы «КонсультантПлюс» ООО «РентаСервис» и «Гарант» ООО «Астрахань-Гарант-Сервис».

3.7. В течение пяти календарных дней со дня принятия разместить настоящее постановление и протокол заседания коллегии службы по тарифам Астраханской области от 11.12.2019 № 180 на сайте службы по тарифам Астраханской области (www.astrtarif.ru) в информационно-телекоммуникационной сети «Интернет».

4. Постановление вступает в силу с 01.01.2020.

***И.о. руководителя***
***О.В. СТЕПАНИЩЕВА***

Приложение
к постановлению
службы по тарифам
Астраханской области
от 11.12.2019 № 129

**Тарифы в сфере холодного водоснабжения и водоотведения ФГБУ «ЦЖКУ» Минобороны России* (ОГРН 1027700430889)**

| № п/п | Наименование категории потребителей | Величина тарифа** (руб./куб.м) | | | | | | | |
|---|---|---|---|---|---|---|---|---|---|
| | | с 01.04.2018 по 30.06.2018 | с 01.07.2018 по 31.12.2018 | с 01.01.2019 по 30.06.2019 | с 01.07.2019 по 31.12.2019 | с 01.01.2020 по 30.06.2020 | с 01.07.2020 по 31.12.2020 | с 01.01.2021 по 30.06.2021 | с 01.07.2021 по 31.12.2021 |
| **Тариф на питьевую воду по централизованной системе холодного водоснабжения, расположенной на территории МО «Город Ахтубинск» (в/г №1)** | | | | | | | | | |
| 1 | Прочие потребители | 44,12 | 44,91 | 44,91 | 46,85 | 45,47 | 45,47 | 48,46 | 52,53 |
| **Тариф на водоотведение по централизованной системе водоотведения, расположенной на территории МО «Город Ахтубинск» (в/г №1)** | | | | | | | | | |
| 1 | Прочие потребители | 54,70 | 55,68 | 55,68 | 56,81 | 58,81 | 60,94 | 59,66 | 61,74 |

* Организация применяет общую систему налогообложения.
** Тариф указан без учета НДС.

# МИНИСТЕРСТВО ФИНАНСОВ АСТРАХАНСКОЙ ОБЛАСТИ

## ПОСТАНОВЛЕНИЕ

**11.12.2019** **№46-п**

### О ВНЕСЕНИИ ИЗМЕНЕНИЙ В ПОСТАНОВЛЕНИЕ МИНИСТЕРСТВА ФИНАНСОВ АСТРАХАНСКОЙ ОБЛАСТИ от 18.12.2013 №43-п

Министерство финансов Астраханской области

ПОСТАНОВЛЯЕТ:

1. Внести в постановление министерства финансов Астраханской области от 18.12.2013 № 43-п «Об утверждении Порядка составления и ведения сводной бюджетной росписи бюджета Астраханской области и бюджетных росписей главных распорядителей средств бюджета Астраханской области (главных администраторов источников финансирования дефицита бюджета Астраханской области)» следующие изменения:

В Порядке составления и ведения сводной бюджетной росписи бюджета Астраханской области и бюджетных росписей главных распорядителей средств бюджета Астраханской области (главных администраторов источников финансирования дефицита бюджета Астраханской области), утвержденном постановлением:

- в пункте 3.2. раздела 3:

в подпункте 3.2.1. после слов «финансовый год» дополнить словами «и на плановый период»;

подпункты 3.2.3, 3.2.4 признать утратившими силу;

подпункт 3.2.5 считать подпунктом 3.2.3.

- в пункте 4.7 раздела 4 слово «шести» заменить словом «пятнадцати».

2. Отделу нормативно-правового обеспечения направить настоящее постановление:

- в срок не позднее трех рабочих дней со дня принятия в министерство промышленности, транспорта и природных ресурсов Астраханской области для официального опубликования;

- в семидневный срок со дня принятия поставщикам справочно-правовых систем «КонсультантПлюс» ООО «АИЦ «КонсультантПлюс» и «Гарант» ООО «Астрахань-Гарант-Сервис» для включения в электронную базу данных;

- в течение семи рабочих дней со дня принятия в прокуратуру Астраханской области;

- в семидневный срок после дня первого официального опубликования в Управление Министерства юстиции Российской Федерации по Астраханской области с указанием источника его официального опубликования.

3. Настоящее постановление вступает в силу со дня его официального опубликования.

***И.о. заместителя председателя Правительства***
***Астраханской области – министра финансов***
***Астраханской области***
***Е.Н. РЯЗАНОВА***

# СЛУЖБА ПО ТАРИФАМ АСТРАХАНСКОЙ ОБЛАСТИ

## ПОСТАНОВЛЕНИЕ

**11.12.2019** **№143**

### О ВНЕСЕНИИ ИЗМЕНЕНИЯ В ПОСТАНОВЛЕНИЕ СЛУЖБЫ ПО ТАРИФАМ АСТРАХАНСКОЙ ОБЛАСТИ от 06.12.2017 № 143

В соответствии с Федеральным законом от 07.12.2011 № 416-ФЗ «О водоснабжении и водоотведении», постановлением Правительства Российской Федерации от 13.05.2013 № 406 «О государственном регулировании тарифов в сфере водоснабжения и водоотведения», постановлением Правительства Астраханской области от 06.04.2005 № 49-П «О службе по тарифам Астраханской области», протоколом заседания коллегии службы по тарифам Астраханской области от 11.12.2019 № 196 служба по тарифам Астраханской области

ПОСТАНОВЛЯЕТ:

1. Внести в постановление службы по тарифам Астраханской области от 06.12.2017 № 143 «Об установлении ООО «КАСПИЙПРОФСЕРВИС» (ОГРН 1143019003467) тарифа на горячую воду в закрытой системе горячего водоснабжения» изменение, изложив приложение № 1 к постановлению в новой редакции согласно приложению к настоящему постановлению.

2. Признать утратившим силу постановление службы по тарифам Астраханской области от 19.12.2018 № 141 «О внесении изменения в постановление службы по тарифам Астраханской области от 06.12.2017 № 143».

3. Начальнику отдела контроля и регулирования тарифов в сферах водоснабжения, водоотведения и обращения с твердыми коммунальными отходами службы по тарифам Астраханской области:

3.1. В срок не позднее трех рабочих дней со дня подписания направить копию настоящего постановления в министерство промышленности, транспорта и природных ресурсов Астраханской области для официального опубликования.

3.2. В течение семи рабочих дней со дня принятия направить копию настоящего постановления и копию протокола заседания коллегии службы по тарифам Астраханской области от 11.12.2019 № 196 в ООО «КАСПИЙПРОФСЕРВИС» (ОГРН 1143019003467).

3.3. В течение семи рабочих дней со дня принятия направить копию настоящего постановления и копию протокола заседания коллегии службы по тарифам Астраханской области от 11.12.2019 № 196 в Федеральную антимонопольную службу (в том числе в электронном виде).

3.4. Не позднее семи рабочих дней со дня подписания направить копию настоящего постановления в прокуратуру Астраханской области.

3.5. В семидневный срок после дня первого официального опубликования направить копию настоящего постановления, а также сведения об источниках его официального опубликования в Управление Министерства юстиции Российской Федерации по Астраханской области.

3.6. В семидневный срок со дня принятия обеспечить включение настоящего постановления в справочно-правовые системы «КонсультантПлюс» ООО «РентаСервис» и «Гарант» ООО «Астрахань-Гарант-Сервис».

3.7. В течение пяти календарных дней со дня принятия разместить настоящее постановление и протокол заседания коллегии службы по тарифам Астраханской области от 11.12.2019 № 196 на сайте службы по тарифам Астраханской области (www.astrtarif.ru) в информационно-телекоммуникационной сети «Интернет».

4. Постановление вступает в силу с 01.01.2020.

***И.о. руководителя***
***О.В. СТЕПАНИЩЕВА***

Приложение
к постановлению
службы по тарифам
Астраханской области
от 11.12.2019 № 143

**Тариф**
**на горячую воду в закрытой системе горячего водоснабжения**
**ООО «КАСПИЙПРОФСЕРВИС»* (ОГРН 1143019003467),**
**расположенной по адресу: г. Астрахань, пл. К. Маркса, д. 3, к. 1**

| N п/п | Наименование категории потребителей | Компонент на холодную воду, руб./куб. м | | | | | | Компонент на тепловую энергию | | | | | |
|---|---|---|---|---|---|---|---|---|---|---|---|---|---|
| | | | | | | | | Одноставочный, руб./Гкал | | | | | |
| | | с 01.01.2018 по 30.06.2018 | с 01.07.2018 по 31.12.2018 | с 01.01.2019 по 30.06.2019 | с 01.07.2019 по 31.12.2019 | с 01.01.2020 по 30.06.2020 | с 01.07.2020 по 31.12.2020 | с 01.01.2018 по 30.06.2018 | с 01.07.2018 по 31.12.2018 | с 01.01.2019 по 30.06.2019 | с 01.07.2019 по 31.12.2019 | с 01.01.2020 по 30.06.2020 | с 01.07.2020 по 31.12.2020 |
| 1. | Прочие потребители (без учета НДС) | 21,62 | 21,62 | 18,32 | 19,15 | 19,15 | 19,65 | 1 330,50 | 1 381,48 | 1170,82 | 1201,24 | 1 201,24 | 1 239,48 |
| 2 | Население (тарифы указываются с учетом НДС)** | 21,62 | 21,62 | 21,98 | 22,98 | 22,98 | 23,58 | 1 330,50 | 1 381,48 | 1404,98 | 1441,49 | 1441,49 | 1487,38 |

* Учтено применение общей системы налогообложения с 01.01.2019.
** Выделяется в целях реализации пункта 6 статьи 168 Налогового кодекса Российской Федерации (часть вторая).

# СЛУЖБА ПО ТАРИФАМ АСТРАХАНСКОЙ ОБЛАСТИ

## РАСПОРЯЖЕНИЕ

**11.12.2019** **№110**

### О ВНЕСЕНИИ ИЗМЕНЕНИЙ В РАСПОРЯЖЕНИЕ СЛУЖБЫ ПО ТАРИФАМ АСТРАХАНСКОЙ ОБЛАСТИ от 14.11.2018 №58

В соответствии с Федеральным законом от 07.12.2011 № 416-ФЗ «О водоснабжении и водоотведении», постановлением Правительства Российской Федерации от 29.07.2013 № 641 «Об инвестиционных и производственных программах организаций, осуществляющих деятельность в сфере водоснабжения и водоотведения», постановлением Правительства Астраханской области от 06.04.2005 № 49-П «О службе по тарифам Астраханской области», протоколом заседания коллегии службы по тарифам Астраханской области от 11.12.2019 № 213:

1. Внести в производственную программу МУП ЖКХ МО «Селитренский сельсовет» (ОГРН 1063022003109) в сфере холодного водоснабжения (техническая вода) на 2019 – 2023 годы, утвержденную распоряжением службы по тарифам Астраханской области от 14.11.2018 № 58, следующие изменения:

- в разделе 5 «Объем финансовых потребностей, необходимых для реализации производственной программы» цифры «2487,38» заменить цифрами «2322,04»;
- в разделе 7 «Расчет эффективности производственной программы» цифры «102,7» заменить цифрами «95,85».

2. Начальнику отдела контроля и регулирования тарифов в сферах водоснабжения, водоотведения и обращения с твердыми коммунальными отходами службы по тарифам Астраханской области:

2.1. В срок не позднее трех рабочих дней со дня подписания направить копию настоящего распоряжения в министерство промышленности, транспорта и природных ресурсов Астраханской области для официального опубликования.

2.2. В течение семи рабочих дней со дня подписания направить копию настоящего распоряжения и копию протокола заседания коллегии службы по тарифам Астраханской области от 11.12.2019 № 213 в МУП ЖКХ МО «Селитренский сельсовет» (ОГРН 1063022003109).

2.3. В течение семи рабочих дней со дня принятия направить копию настоящего распоряжения и копию протокола заседания коллегии службы по тарифам Астраханской области от 11.12.2019 № 213 в Федеральную антимонопольную службу (в том числе в электронном виде).

2.4. В семидневный срок со дня подписания обеспечить включение настоящего распоряжения в справочно-правовые системы «Консультант Плюс» ООО «РентаСервис» и «Гарант» ООО «Астрахань-Гарант-Сервис».

2.5. В течение пяти календарных дней со дня подписания разместить настоящее распоряжение и протокол заседания коллегии службы по тарифам Астраханской области от 11.12.2019 № 213 на сайте службы по тарифам Астраханской области (http://astrtarif.ru).

3. Распоряжение вступает в силу с 01.01.2020.

***И.о. руководителя***
***О.В. СТЕПАНИЩЕВА***

# УПРАВЛЕНИЕ ДЕЛАМИ ГУБЕРНАТОРА АСТРАХАНСКОЙ ОБЛАСТИ (АГЕНТСТВО АСТРАХАНСКОЙ ОБЛАСТИ)

## ПОСТАНОВЛЕНИЕ

**17.12.2019** **№7-П**

### О ПРЕЙСКУРАНТЕ ЦЕН НА ПЛАТНЫЕ УСЛУГИ, ОКАЗЫВАЕМЫЕ ГОСУДАРСТВЕННЫМ КАЗЕННЫМ УЧРЕЖДЕНИЕМ АСТРАХАНСКОЙ ОБЛАСТИ «АДМИНИСТРАТИВНО-ГОСТИНИЧНЫЙ КОМПЛЕКС ПРАВИТЕЛЬСТВА АСТРАХАНСКОЙ ОБЛАСТИ»

В соответствии с постановлением Правительства Астраханской области от 06.05.2010 №197-П «Об управлении делами Губернатора Астраханской области (агентстве Астраханской области)» управление делами Губернатора Астраханской области (агентство Астраханской области)

ПОСТАНОВЛЯЕТ:

1. Согласовать прилагаемый прейскурант цен на платные услуги, оказываемые государственным казенным учреждением Астраханской области «Административно-гостиничный комплекс Правительства Астраханской области».

2. Отделу нормативно-правового и кадрового обеспечения:

- в семидневный срок после дня первого официального опубликования направить копию настоящего постановления, а также сведения об источниках его официального опубликования в Управление Министерства юстиции Российской Федерации по Астраханской области;
- не позднее семи рабочих дней со дня подписания направить копию настоящего постановления в прокуратуру Астраханской области.

3. Отделу организационно-документационного обеспечения и контроля разместить текст настоящего постановления на официальном сайте управления делами Губернатора Астраханской области (агентства Астраханской области) в информационно-телекоммуникационной сети Интернет http://ud.astrobl.ru и направить копию постановления:

- не позднее трех рабочих дней в Министерство промышленности, транспорта и природных ресурсов Астраханской области для его официального опуб-икования;
- в семидневный срок поставщикам справочно-правовых систем «КонсультантПлюс» ООО «Астраханский информационный центр «КонсультантПлюс» и «Гарант» ООО «Астрахань-Гарант-Сервис».

4. Настоящее постановление вступает в силу по истечении 10 дней после дня его официального опубликования, распространяет свое действие на правоотношения, возникшие с 01.01.2020, и действует по 31.12.2020.

***И.о. управляющего делами***
***А.Я. ЖАБИН***

Приложение к постановлению управления делами Губернатора
Астраханской области от 17.12.2019 №7-П

Прейскурант цен на платные услуги, оказываемые государственным казенным учреждением Астраханской области «Административно-гостиничный комплекс Правительства Астраханской области»

| № п/п | Наименование услуг | Ед. изм. | Тариф, руб. за ед. изм. в сутки |
|---|---|---|---|
| 1. | Гостиничные услуги по ул. Калинина, 9 | | |
| 1.1. | Проживание в трехкомнатном двухместном номере первой категории | койка-место | 1500 |
| 1.2. | Проживание в трехкомнатном двухместном номере первой категории | номер | 3000 |
| 1.3. | Проживание в двухкомнатном одноместном номере первой категории | койка-место | 1300 |
| 1.4. | Проживание в двухкомнатном одноместном номере первой категории | номер | 1300 |
| 1.5. | Проживание в однокомнатном одноместном номере первой категории | койка-место | 1200 |
| 1.6. | Проживание в однокомнатном одноместном номере первой категории | номер | 1200 |
| 1.7. | Проживание в однокомнатном двухместном номере первой категории | койка-место | 800 |
| 1.8. | Проживание в однокомнатном двухместном номере первой категории | номер | 1600 |
| 1.9. | Проживание в однокомнатном двухместном номере второй категории | койка-место | 550 |
| 1.10. | Проживание в однокомнатном двухместном номере второй категории | номер | 1100 |
| 1.11. | Проживание в однокомнатном трехместном номере пятой категории | койка-место | 400 |
| 1.12. | Проживание в однокомнатном трехместном номере пятой категории | номер | 1200 |
| 2. | Парикмахерские услуги | | Тариф, руб. за ед. услуги |
| 2.1. | Химическая завивка волос (коротких) | | 350 |
| 2.2. | Химическая завивка волос (длинных) | | 500 |
| 2.3. | Окраска волос | | 300 |
| 2.4. | Окраска бровей | | 50 |
| 2.5. | Стрижка волос (женская) | | 250 |
| 2.6. | Стрижка волос мужская под машинку | | 150 |
| 2.7. | Стрижка волос (мужская) | | 200 |
| 2.8. | Укладка волос (женская) | | 100 |
| 2.9. | Укладка волос (мужская) | | 50 |
| 2.10. | Мытье волос | | 30 |
| 2.11. | Завивка волос на бигуди | | 100 |

### ИЗВЕЩЕНИЕ О ПРОВЕДЕНИИ СОГЛАСОВАНИЯ ПРОЕКТА МЕЖЕВАНИЯ ЗЕМЕЛЬНЫХ УЧАСТКОВ

Кадастровый инженер Овчинников Александр Геннадьевич, г. Ахтубинск, ул. Орджоникидзе, 24 А, каб. № 9, e-mail: aleksandr3430@mail.ru, тел. 89275703537, квалификационный аттестат № 30-11-69 от 17.01.2011 г., проводит согласование проекта межевания земельных участков, выделяемых в счет земельных долей: площадью 61 га, расположенного: Астраханская область, Ахтубинский район, 29-30 км северо-восточнее с. Пироговка; площадью 161,46 га, расположенного: Астраханская область, Ахтубинский район, 27-28 км северо-восточнее с. Пироговка, образуемых из земельного участка с кадастровым номером 30:01:000000:137, расположенного по адресу Астраханская область, Ахтубинский район, земли КСП «Память Ильича».

Заказчиком кадастровых работ является Аймульдинов Амангали Паульденович, проживающий по адресу: Астраханская область, Ахтубинский район, с. Пироговка, ул. Советская, дом №7, тел. 89276639863.

Ознакомиться с проектом межевания можно по адресу: Астраханская область, г. Ахтубинск, ул. Орджоникидзе 24 А, каб. № 9.

Подать возражения о местоположении границ земельного участка и их размере можно в течение 30 дней со дня опубликования извещения по адресу: 416500, Астраханская область, г. Ахтубинск, ул. Орджоникидзе, 24 А, каб. № 9, а также в орган регистрации прав по адресу: 416500, Астраханская область, г. Ахтубинск, ул. Шубина, 112 «а».

## СЛУЖБА ПО ТАРИФАМ АСТРАХАНСКОЙ ОБЛАСТИ

## РАСПОРЯЖЕНИЕ

**11.12.2019 №118**

### О ВНЕСЕНИИ ИЗМЕНЕНИЙ В РАСПОРЯЖЕНИЕ СЛУЖБЫ ПО ТАРИФАМ АСТРАХАНСКОЙ ОБЛАСТИ от 19.12.2018 №126

В соответствии с Федеральным законом от 07.12.2011 № 416-ФЗ «О водоснабжении и водоотведении», постановлением Правительства Российской Федерации от 29.07.2013 № 641 «Об инвестиционных и производственных программах организаций, осуществляющих деятельность в сфере водоснабжения и водоотведения», постановлением Правительства Астраханской области от 06.04.2005 № 49-П «О службе по тарифам Астраханской области», протоколом заседания коллегии службы по тарифам Астраханской области от 11.12.2019 № 208:

1. Внести в распоряжение службы по тарифам Астраханской области от 19.12.2018 № 126 «Об утверждении производственных программ МУП «Никольское» МО «Никольский сельсовет» (ОГРН 1063024014657) в сфере холодного водоснабжения и водоотведения» следующие изменения:

1.1. В производственной программе МУП «Никольское» МО «Никольский сельсовет» (ОГРН 1063024014657) в сфере холодного водоснабжения (техническая вода) на 2019 - 2023 годы, утвержденной распоряжением:

- в разделе 5 «Объем финансовых потребностей, необходимых для реализации производственной программы» цифры «5492,13» заменить цифрами «5549,58»;

- раздел 7 «Расчет эффективности производственной программы» изложить в новой редакции согласно приложению № 1 к настоящему распоряжению.

1.2. В производственной программе МУП «Никольское» МО «Никольский сельсовет» (ОГРН 1063024014657) в сфере водоотведения на 2019 - 2023 годы, утвержденной распоряжением:

- в разделе 5 «Объем финансовых потребностей, необходимых для реализации производственной программы» цифры «558,20» заменить цифрами «569,21»;

- раздел 7 «Расчет эффективности производственной программы» изложить в новой редакции согласно приложению № 2 к настоящему распоряжению.

2. Начальнику отдела контроля и регулирования тарифов в сферах водоснабжения, водоотведения и обращения с твердыми коммунальными отходами службы по тарифам Астраханской области:

2.1. В срок не позднее трех рабочих дней со дня подписания направить копию настоящего распоряжения в министерство промышленности, транспорта и природных ресурсов Астраханской области для официального опубликования.

2.2. В течение семи рабочих дней со дня подписания направить копию настоящего распоряжения и копию протокола заседания коллегии службы по тарифам Астраханской области от 11.12.2019 № 208 в МУП «Никольское» МО «Никольский сельсовет» (ОГРН 1063024014657).

2.3. В течение семи рабочих дней со дня принятия направить копию настоящего распоряжения и копию протокола заседания коллегии службы по тарифам Астраханской области от 11.12.2019 № 208 в Федеральную антимонопольную службу (в том числе в электронном виде).

2.4. В семидневный срок со дня подписания обеспечить включение настоящего распоряжения в справочно-правовые системы «Консультант Плюс» ООО «РентаСервис» и «Гарант» ООО «Астрахань-Гарант-Сервис».

2.5. В течение пяти календарных дней со дня подписания разместить настоящее распоряжение и протокол заседания коллегии службы по тарифам Астраханской области от 11.12.2019 № 208 на сайте службы по тарифам Астраханской области (http://astrtarif.ru).

3. Распоряжение вступает в силу с 01.01.2020.

***И.о. руководителя***
***О.В. СТЕПАНИЩЕВА***

Приложение № 1
к распоряжению
службы по тарифам
Астраханской области
от 11.12.2019 № 118

Раздел 7. Расчет эффективности производственной программы

| N п/п | Наименование показателя | Динамика изменения показателей, % | | | |
|---|---|---|---|---|---|
| | | 2020 год/ 2019 год | 2021 год/ 2020 год | 2022 год/ 2021 год | 2023 год/ 2022 год |
| 1 | 2 | 3 | 4 | 5 | 6 |
| 1. | Показатели надежности и бесперебойности водоснабжения: | | | | |
| 1.1. | количество перерывов в подаче воды, зафиксированных в местах исполнения обязательств организацией, осуществляющей холодное водоснабжение, по подаче холодной воды, возникших в результате аварий, повреждений и иных технологических нарушений на объектах централизованной системы холодного водоснабжения, принадлежащих организации, осуществляющей холодное водоснабжение, в расчете на протяженность водопроводной сети в год | - | - | - | - |
| 2. | Показатели эффективности использования ресурсов: | | | | |
| 2.1. | доля потерь воды в централизованных системах водоснабжения при транспортировке в общем объеме воды, поданной в водопроводную сеть | 100,00 | 100,00 | 100,00 | 100,00 |
| 3 | Расходы на реализацию производственной программы | 104,71 | 103,80 | 103,83 | 103,81 |

Приложение № 2
к распоряжению службы
по тарифам
Астраханской области от
11.12.2019 № 118

Раздел 7. Расчет эффективности производственной программы

| № п/п | Наименование показателя | Динамика изменения показателей, % | | | |
|---|---|---|---|---|---|
| | | 2020 год/ 2019 год | 2021 год/ 2020 год | 2022 год/ 2021 год | 2023 год/ 2022 год |
| 1 | 2 | 3 | 4 | 5 | 6 |
| 1. | Показатели очистки сточных вод: | | | | |
| 1.1. | доля сточных вод, не подвергающихся очистке, в общем объеме сточных вод, сбрасываемых в централизованные общесплавные или бытовые системы водоотведения; | - | - | - | - |
| 1.2. | доля поверхностных сточных вод, не подвергающихся очистке, в общем объеме поверхностных сточных вод, принимаемых в централизованную ливневую систему водоотведения; | - | - | - | - |
| 1.3. | доля проб сточных вод, не соответствующих установленным нормативам допустимых сбросов, лимитам на сбросы, рассчитанная применительно к видам централизованных систем водоотведения раздельно для централизованной общесплавной (бытовой) и централизованной ливневой систем водоотведения; | - | - | - | - |
| 2. | Показатели надежности и бесперебойности водоотведения: | | | | |
| 2.1. | удельное количество аварий и засоров в расчете на протяженность канализационной сети в год; | - | - | - | - |
| 3. | Показатели эффективности использования ресурсов: | | | | |
| 3.1. | удельный расход электрической энергии, потребляемой в технологическом процессе очистки сточных вод, на единицу объема очищаемых сточных вод; | 100,00 | 100,00 | 100,00 | 100,00 |
| 3.2. | удельный расход электрической энергии, потребляемой в технологическом процессе транспортировки сточных вод, на единицу объема транспортируемых сточных вод. | | | | |
| 4. | Расходы на реализацию производственной программы | 104,52 | 103,02 | 103,03 | 103,02 |

## СЛУЖБА ПО ТАРИФАМ АСТРАХАНСКОЙ ОБЛАСТИ

## РАСПОРЯЖЕНИЕ

**11.12.2019 №100**

### О ВНЕСЕНИИ ИЗМЕНЕНИЙ В РАСПОРЯЖЕНИЕ СЛУЖБЫ ПО ТАРИФАМ АСТРАХАНСКОЙ ОБЛАСТИ от 28.11.2018 № 70

В соответствии с Федеральным законом от 07.12.2011 № 416-ФЗ «О водоснабжении и водоотведении», постановлением Правительства Российской Федерации от 29.07.2013 № 641 «Об инвестиционных и производственных программах организаций, осуществляющих деятельность в сфере водоснабжения и водоотведения», постановлением Правительства Астраханской области от 06.04.2005 № 49-П «О службе по тарифам Астраханской области», протоколом заседания коллегии службы по тарифам Астраханской области от 11.12.2019 № 179:

1. Внести в распоряжение службы по тарифам Астраханской области от 28.11.2018 № 70 «Об утверждении производственных программ ООО «Газпром энерго» (ОГРН 1027739841370) в сфере холодного водоснабжения и водоотведения» следующие изменения:

1.1. В производственной программе ООО «Газпром энерго» (ОГРН 1027739841370) в сфере холодного водоснабжения (питьевая вода) по централизованной системе водоснабжения, расположенной на территории Красноярского района Астраханской области, на 2019-2023 годы, утвержденной распоряжением:

- в разделе 5 «Объем финансовых потребностей, необходимых для реализации производственной программы» цифры «73698,87» заменить цифрами «71859,84»;

- в разделе 7 «Расчет эффективности производственной программы» цифры «98,99» заменить цифрами «97,34».

1.2. В производственной программе ООО «Газпром энерго» (ОГРН 1027739841370) в сфере холодного водоснабжения (питьевая вода) по централизованной системе водоснабжения, расположенной на территории МО «Замьянский сельсовет» Енотаевского района Астраханской области, на 2019-2023 годы, утвержденной распоряжением:

- в разделе 5 «Объем финансовых потребностей, необходимых для реализации производственной программы» цифры «2126,52» заменить цифрами «2288,74»;

- в разделе 7 «Расчет эффективности производственной программы» цифры «118,53» заменить цифрами «127,77».

1.3. В производственной программе ООО «Газпром энерго» (ОГРН 1027739841370) в сфере холодного водоснабжения (техническая вода) по объему потребления абонентами из водопроводной сети В - 1.2 по централизованной системе водоснабжения, расположенной на территории Красноярского района Астраханской области, на 2019-2023 годы, утвержденной распоряжением:

- в разделе 5 «Объем финансовых потребностей, необходимых для реализации производственной программы» цифры «492438,49» заменить цифрами «414853,69»;

- в разделе 7 «Расчет эффективности производственной программы» цифры «102,36» заменить цифрами «86,50».

1.4. В производственной программе ООО «Газпром энерго» (ОГРН 1027739841370) в сфере холодного водоснабжения (техническая вода) по объему потребления абонентами из водопроводных сетей В - 7.2, В - 8 по централизованной системе водоснабжения, расположенной на территории Красноярского района Астраханской области, на 2019-2023 годы, утвержденной распоряжением:

- в разделе 5 «Объем финансовых потребностей, необходимых для реализации производственной программы» цифры «66550,45» заменить цифрами «59613,75»;

- в разделе 7 «Расчет эффективности производственной программы» цифры «102,30» заменить цифрами «91,94».

1.5. В производственной программе ООО «Газпром энерго» (ОГРН 1027739841370) в сфере холодного водоснабжения (техническая вода) по объему потребления абонентом Зензелинское ЛПУМГ ООО «Газпром трансгаз Ставрополь» по централизованной системе водоснабжения, расположенной на территории МО «Замьянский сельсовет» Енотаевского района Астраханской области, на 2019-2023 годы, утвержденной распоряжением:

- в разделе 5 «Объем финансовых потребностей, необходимых для реализации производственной программы» цифры «7637,08» заменить цифрами «8074,93»;

- в разделе 7 «Расчет эффективности производственной программы» цифры «110,31» заменить цифрами «116,73».

1.6. В производственной программе ООО «Газпром энерго» (ОГРН 1027739841370) в сфере холодного водоснабжения (техническая вода) по объему потребления абонентами в с. Замьяны по централизованной системе водоснабжения, расположенной на территории МО «Замьянский сельсовет» Енотаевского района Астраханской области, на 2019-2023 годы, утвержденной распоряжением:

- в разделе 5 «Объем финансовых потребностей, необходимых для реализации производственной программы» цифры «641,95» заменить цифрами «644,78»;

- в разделе 7 «Расчет эффективности производственной программы» цифры «103,41» заменить цифрами «103,96».

1.7. В производственной программе ООО «Газпром энерго» (ОГРН 1027739841370) в сфере холодного водоснабжения (техническая вода) по централизованной системе водоснабжения, расположенной на территории МО «Зензелинский сельсовет» Лиманского района Астраханской области, на 2019-2023 годы, утвержденной распоряжением:

- в разделе 5 «Объем финансовых потребностей, необходимых для реализации производственной программы» цифры «3829,39» заменить цифрами «3942,76»;

- в разделе 7 «Расчет эффективности производственной программы» цифры «112,32» заменить цифрами «115,74».

1.8. В производственной программе ООО «Газпром энерго» (ОГРН 1027739841370) в сфере водоотведения по централизованной системе водоотведения, расположенной на территории Красноярского района Астраханской области, на 2019-2023 годы, утвержденной распоряжением:

- раздел 2 «Планируемый объем принимаемых сточных вод» изложить в новой редакции согласно приложению к настоящему распоряжению;

- в разделе 5 «Объем финансовых потребностей, необходимых для реализации производственной программы» цифры «634555,40» заменить цифрами «601456,16»;

- в разделе 7 «Расчет эффективности производственной программы» цифры «102,62» заменить цифрами «96,94».

2. Начальнику отдела контроля и регулирования тарифов в сферах водоснабжения, водоотведения и обращения с твердыми коммунальными отходами службы по тарифам Астраханской области:

2.1. В срок не позднее трех рабочих дней со дня подписания направить копию настоящего распоряжения в министерство промышленности, транспорта и природных ресурсов Астраханской области для официального опубликования.

2.2. В течение семи рабочих дней со дня подписания направить копию настоящего распоряжения и копию протокола заседания коллегии службы по тарифам Астраханской области от 11.12.2019 № 179 в ООО «Газпром энерго» (ОГРН 1027739841370).

2.3. В течение семи рабочих дней со дня принятия направить копию настоящего распоряжения и копию протокола заседания коллегии службы по тарифам Астраханской области от 11.12.2019 № 179 в Федеральную антимонопольную службу (в том числе в электронном виде).

2.4. В семидневный срок со дня принятия обеспечить включение настоящего распоряжения в справочно-правовые системы «КонсультантПлюс» ООО «РентаСервис» и «Гарант» ООО «Астрахань-Гарант-Сервис».

2.5. В течение пяти календарных дней со дня подписания разместить настоящее распоряжение и протокол заседания коллегии службы по тарифам Астраханской области от 11.12.2019 № 179 на сайте службы по тарифам Астраханской области (http://astrtarif.ru).

3. Распоряжение вступает в силу с 01.01.2020.

***И.о. руководителя***
***О.В. СТЕПАНИЩЕВА***

Приложение к распоряжению службы по тарифам
Астраханской области от 11.12.2019 № 100

Раздел 2. Планируемый объем принимаемых сточных вод

| № п/п | Показатели производственной деятельности | Единицы измерения | Величина показателя | | | | |
|---|---|---|---|---|---|---|---|
| | | | 2019 год | 2020 год | 2021 год | 2022 год | 2023 год |
| 1 | 2 | 3 | 4 | 5 | 6 | 7 | 8 |
| 1. | Объем отведенных стоков | тыс. куб. м | 6 266,23 | 6 266,23 | 6 266,23 | 6 266,23 | 6 266,23 |
| 2. | Объем отведенных стоков, пропущенный через очистные сооружения | тыс. куб. м | 5 545,80 | 5 545,80 | 5 545,80 | 5 545,80 | 5 545,80 |
| 3. | Объем отведенных стоков переданный другим канализациям | тыс. куб. м | 0 | 0 | 0 | 0 | 0 |
| 4. | Объем реализации товаров и услуг (всего), в том числе: | тыс. куб. м | 6 266,23 | 6 266,23 | 6 266,23 | 6 266,23 | 6 266,23 |
| 4.1 | - населению | тыс. куб. м | 0 | 0 | 0 | 0 | 0 |
| 4.2 | - бюджетным потребителям | тыс. куб. м | 0 | 0 | 0 | 0 | 0 |
| 4.3 | - прочим потребителям. | тыс. куб. м | 6 266,23 | 6 266,23 | 6 266,23 | 6 266,23 | 6 266,23 |

Кадастровым инженером **Бондаренковой Ольгой Викторовной,** почтовый адрес: Астраханская область, Красноярский район, с. Красный Яр, ул. Советская, 62, офис 3, тел. 89371390901, tsmgk@mail.ru подготовлен проект межевания четырех земельных участков, расположенных по адресу: Астраханская область, Енотаевский район 5,6 км юго-западнее с. Ивановка, площадью 12,83 га; Астраханская область, Енотаевский район, в 1,5 км к северо-востоку от с. Ивановка, площадью 1,87 га; Астраханская область, Енотаевский район в 3,2 км к северо-востоку от с. Николаевка, площадью 1,77 га; Астраханская область Енотаевский район, 2,3 км восточнее с. Николаевка, площадью 2,96 га; выделяемых в счет земельных долей. Заказчиком кадастровых работ по подготовке проекта межевания земельных участков является Черемухин Александр Николаевич, почтовый адрес: Астраханская область, Енотаевский район, с. Ленино, ул. Советская, 18, тел. 8937828006; Правообладатель Губкин Владимир Петрович, выдел осуществляется из земельного участка с кадастровым номером 30:03:000000:252 расположенного по адресу: Астраханская область Енотаевский район, МО "Иваново-Николаевий сельсовет". Ознакомиться с проектом межевания земельного участка и направить обоснованное возражение относительно размера и местоположения границ, выделяемого в счет земельной доли земельного участка можно по адресу: Астраханская область, Енотаевский район, с. Енотаевка, ул. Мусаева, 29, 2 этаж, каб. № 7 в течение 30 дней со дня опубликования надлежащего извещения.

## СЛУЖБА ПО ТАРИФАМ АСТРАХАНСКОЙ ОБЛАСТИ

## РАСПОРЯЖЕНИЕ

**11.12.2019 №106**

### О ВНЕСЕНИИ ИЗМЕНЕНИЙ В РАСПОРЯЖЕНИЕ СЛУЖБЫ ПО ТАРИФАМ АСТРАХАНСКОЙ ОБЛАСТИ от 12.12.2018 № 106

В соответствии с Федеральным законом от 07.12.2011 № 416-ФЗ «О водоснабжении и водоотведении», постановлением Правительства Российской Федерации от 29.07.2013 № 641 «Об инвестиционных и производственных программах организаций, осуществляющих деятельность в сфере водоснабжения и водоотведения», постановлением Правительства Астраханской области от 06.04.2005 № 49-П «О службе по тарифам Астраханской области», протоколом заседания коллегии службы по тарифам Астраханской области от 11.12.2019 № 190:

1. Внести в производственную программу МУП «ВЕКТОР» (ОГРН 1173025006550) в сфере водоотведения на 2019 - 2023 годы, утвержденную распоряжением службы по тарифам Астраханской области от 12.12.2018 № 106, следующие изменения:

- в разделе 5 «Объем финансовых потребностей, необходимых для реализации производственной программы» цифры «6809,15» заменить цифрами «6954,30»;

- в разделе 7 «Расчет эффективности производственной программы» цифры «102,5» заменить цифрами «104,66».

2. Начальнику отдела контроля и регулирования тарифов в сферах водоснабжения, водоотведения и обращения с твердыми коммунальными отходами службы по тарифам Астраханской области:

2.1. В срок не позднее трех рабочих дней со дня подписания направить копию настоящего распоряжения в министерство промышленности, транспорта и природных ресурсов Астраханской области для официального опубликования.

2.2. В течение семи рабочих дней со дня подписания направить копию настоящего распоряжения и копию протокола заседания коллегии службы по тарифам Астраханской области от 11.12.2019 № 190 в МУП «ВЕКТОР» (ОГРН 1173025006550).

2.3. В течение семи рабочих дней со дня принятия направить копию настоящего распоряжения и копию протокола заседания коллегии службы по тарифам Астраханской области от 11.12.2019 № 190 в Федеральную антимонопольную службу (в том числе в электронном виде).

2.4. В семидневный срок со дня принятия обеспечить включение настоящего распоряжения в справочно-правовые системы «КонсультантПлюс» ООО «РентаСервис» и «Гарант» ООО «Астрахань-Гарант-Сервис».

2.5. В течение пяти календарных дней со дня подписания разместить настоящее распоряжение и протокол заседания коллегии службы по тарифам Астраханской области от 11.12.2019 № 190 на сайте службы по тарифам Астраханской области (http://astrtarif.ru) в информационно-телекоммуникационной сети «Интернет».

3. Распоряжение вступает в силу с 01.01.2020.

***И.о. руководителя***
***О.В. СТЕПАНИЩЕВА***

## СЛУЖБА ПО ТАРИФАМ АСТРАХАНСКОЙ ОБЛАСТИ

## РАСПОРЯЖЕНИЕ

**11.12.2019 №105**

### О ВНЕСЕНИИ ИЗМЕНЕНИЙ В РАСПОРЯЖЕНИЕ СЛУЖБЫ ПО ТАРИФАМ АСТРАХАНСКОЙ ОБЛАСТИ от 22.11.2017 № 117

В соответствии с Федеральным законом от 07.12.2011 № 416-ФЗ «О водоснабжении и водоотведении», постановлением Правительства Российской Федерации от 29.07.2013 № 641 «Об инвестиционных и производственных программах организаций, осуществляющих деятельность в сфере водоснабжения и водоотведения», постановлением Правительства Астраханской области от 06.04.2005 № 49-П «О службе по тарифам Астраханской области», протоколом заседания коллегии службы по тарифам Астраханской области от 11.12.2019 № 189:

1. Внести в производственную программу УМП «Володарский» (ОГРН 1103019000754) в сфере водоотведения на 2018 – 2020 годы, утвержденную распоряжением службы по тарифам Астраханской области от 22.11.2017 № 117, следующие изменения:

- в разделе 5 «Объем финансовых потребностей, необходимых для реализации производственной программы» цифры «4770,93» заменить цифрами «4872,87»;

- в разделе 7 «Расчет эффективности производственной программы» цифры «103,10» заменить цифрами «104,8».

2. Начальнику отдела контроля и регулирования тарифов в сферах водоснабжения, водоотведения и обращения с твердыми коммунальными отходами службы по тарифам Астраханской области:

2.1. В срок не позднее трех рабочих дней со дня подписания направить копию настоящего распоряжения в министерство промышленности, транспорта и природных ресурсов Астраханской области для официального опубликования.

2.2. В течение семи рабочих дней со дня подписания направить копию настоящего распоряжения и копию протокола заседания коллегии службы по тарифам Астраханской области от 11.12.2019 № 189 в УМП «Володарский» (ОГРН 1103019000754).

2.3. В течение семи рабочих дней со дня принятия направить копию настоящего распоряжения и копию протокола заседания коллегии службы по тарифам Астраханской области от 11.12.2019 № 189 в Федеральную антимонопольную службу (в том числе в электронном виде).

2.4. В семидневный срок со дня подписания обеспечить включение настоящего распоряжения в справочно-правовые системы «КонсультантПлюс» ООО «РентаСервис» и «Гарант» ООО «Астрахань-Гарант-Сервис».

2.5. В течение пяти календарных дней со дня подписания разместить настоящее распоряжение и протокол заседания коллегии службы по тарифам Астраханской области от 11.12.2019 № 189 на сайте службы по тарифам Астраханской области (http://astrtarif.ru).

3. Распоряжение вступает в силу с 01.01.2020.

***И.о. руководителя***
***О.В. СТЕПАНИЩЕВА***

## СЛУЖБА ПО ТАРИФАМ АСТРАХАНСКОЙ ОБЛАСТИ

## РАСПОРЯЖЕНИЕ

**11.12.2019 №103**

### О ВНЕСЕНИИ ИЗМЕНЕНИЙ В РАСПОРЯЖЕНИЕ СЛУЖБЫ ПО ТАРИФАМ АСТРАХАНСКОЙ ОБЛАСТИ от 12.12.2018 № 104

В соответствии с Федеральным законом от 07.12.2011 № 416-ФЗ «О водоснабжении и водоотведении», постановлением Правительства Российской Федерации от 29.07.2013 № 641 «Об инвестиционных и производственных программах организаций, осуществляющих деятельность в сфере водоснабжения и водоотведения», постановлением Правительства Астраханской области от 06.04.2005 № 49-П «О службе по тарифам Астраханской области», протоколом заседания коллегии службы по тарифам Астраханской области от 11.12.2019 № 187:

1. Внести в производственную программу МУП ЖКХ МО «Поселок Нижний Баскунчак» (ОГРН 1153022000185) в сфере водоотведения на 2019 – 2023 годы, утвержденную распоряжением службы по тарифам Астраханской области от 12.12.2018 № 104, следующие изменения:

- в разделе 5 «Объем финансовых потребностей, необходимых для реализации производственной программы» цифры «3205,11» заменить цифрами «3184,65»;

- в разделе 7 «Расчет эффективности производственной программы» цифры «102,56» заменить цифрами «101,91».

2. Начальнику отдела контроля и регулирования тарифов в сферах водоснабжения, водоотведения и обращения с твердыми коммунальными отходами службы по тарифам Астраханской области:

2.1. В срок не позднее трех рабочих дней со дня подписания направить копию настоящего распоряжения в министерство промышленности, транспорта и природных ресурсов Астраханской области для официального опубликования.

2.2. В течение семи рабочих дней со дня подписания направить копию настоящего распоряжения и копию протокола заседания коллегии службы по тарифам Астраханской области от 11.12.2019 № 187 в МУП ЖКХ МО «Поселок Нижний Баскунчак» (ОГРН 1153022000185).

2.3. В течение семи рабочих дней со дня принятия направить копию настоящего распоряжения и копию протокола заседания коллегии службы по тарифам Астраханской области от 11.12.2019 № 187 в Федеральную антимонопольную службу (в том числе в электронном виде).

2.4. В семидневный срок со дня подписания обеспечить включение настоящего распоряжения в справочно-правовые системы «Консультант Плюс» ООО «РентаСервис» и «Гарант» ООО «Астрахань-Гарант-Сервис».

2.5. В течение пяти календарных дней со дня подписания разместить настоящее распоряжение и протокол заседания коллегии службы по тарифам Астраханской области от 11.12.2019 № 187 на сайте службы по тарифам Астраханской области (http://astrtarif.ru).

3. Распоряжение вступает в силу с 01.01.2020.

***И.о. руководителя***
***О.В. СТЕПАНИЩЕВА***

## СЛУЖБА ПО ТАРИФАМ АСТРАХАНСКОЙ ОБЛАСТИ

## РАСПОРЯЖЕНИЕ

**11.12.2019 №101**

### О ВНЕСЕНИИ ИЗМЕНЕНИЙ В РАСПОРЯЖЕНИЕ СЛУЖБЫ ПО ТАРИФАМ АСТРАХАНСКОЙ ОБЛАСТИ от 15.03.2018 № 6

В соответствии с Федеральным законом от 07.12.2011 № 416-ФЗ «О водоснабжении и водоотведении», постановлением Правительства Российской Федерации от 29.07.2013 № 641 «Об инвестиционных и производственных программах организаций, осуществляющих деятельность в сфере водоснабжения и водоотведения», постановлением Правительства Астраханской области от 06.04.2005 № 49-П «О службе по тарифам Астраханской области», протоколом заседания коллегии службы по тарифам Астраханской области от 11.12.2019 № 180:

1. Внести в распоряжение службы по тарифам Астраханской области от 15.03.2018 № 6 «Об утверждении производственных программ ФГБУ «ЦЖКУ» Минобороны России (ОГРН 1027700430889) в сфере холодного водоснабжения и водоотведения» следующие изменения:

1.1. В производственной программе ФГБУ «ЦЖКУ» Минобороны России (ОГРН 1027700430889) в сфере холодного водоснабжения (питьевая вода по системе водоснабжения, расположенной на территории МО «Город Ахтубинск» (в/г № 1)) на период с 01.04.2018 по 31.12.2021, утвержденной распоряжением:

- в разделе 5 «Объем финансовых потребностей, необходимых для реализации производственной программы» цифры «1205,58» заменить цифрами «1127,57»;

- в разделе 7 «Расчет эффективности производственной программы» цифры «103,79» заменить цифрами «99,09».

1.2. В производственной программе ФГБУ «ЦЖКУ» Минобороны России (ОГРН 1027700430889) в сфере водоотведения (по системе водоотведения, расположенной на территории МО «Город Ахтубинск» (в/г № 1)) на период с 01.04.2018 по 31.12.2021, утвержденной распоряжением:

- в разделе 5 «Объем финансовых потребностей, необходимых для реализации производственной программы» цифры «1069,88» заменить цифрами «1092,16»;

- в разделе 7 «Расчет эффективности производственной программы» цифры «103,51» заменить цифрами «104,60».

2. Начальнику отдела контроля и регулирования тарифов в сферах водоснабжения, водоотведения и обращения с твердыми коммунальными отходами службы по тарифам Астраханской области:

2.1. В срок не позднее трех рабочих дней со дня подписания направить копию настоящего распоряжения в министерство промышленности, транспорта и природных ресурсов Астраханской области для официального опубликования.

2.2. В течение семи рабочих дней со дня подписания направить копию настоящего распоряжения и копию протокола заседания коллегии службы по тарифам Астраханской области от 11.12.2019 № 180 в ФГБУ «ЦЖКУ» Минобороны России (ОГРН 1027700430889).

2.3. В течение семи рабочих дней со дня принятия направить копию настоящего распоряжения и копию протокола заседания коллегии службы по тарифам Астраханской области от 11.12.2019 № 180 в Федеральную антимонопольную службу (в том числе в электронном виде).

2.4. В семидневный срок со дня принятия обеспечить включение настоящего распоряжения в справочно-правовые системы «Консультант Плюс» ООО «РентаСервис» и «Гарант» ООО «Астрахань-Гарант-Сервис».

2.5. В течение пяти календарных дней со дня подписания разместить настоящее распоряжение и протокол заседания коллегии службы по тарифам Астраханской области от 11.12.2019 № 180 на сайте службы по тарифам Астраханской области (http://astrtarif.ru) в информационно-телекоммуникационной сети «Интернет».

3. Распоряжение вступает в силу с 01.01.2020.

***И.о. руководителя***
***О.В. СТЕПАНИЩЕВА***

## СЛУЖБА ПО ТАРИФАМ АСТРАХАНСКОЙ ОБЛАСТИ

## РАСПОРЯЖЕНИЕ

**11.12.2019 №104**

### О ВНЕСЕНИИ ИЗМЕНЕНИЙ В РАСПОРЯЖЕНИЕ СЛУЖБЫ ПО ТАРИФАМ АСТРАХАНСКОЙ ОБЛАСТИ от 22.11.2017 № 116

В соответствии с Федеральным законом от 07.12.2011 № 416-ФЗ «О водоснабжении и водоотведении», постановлением Правительства Российской Федерации от 29.07.2013 № 641 «Об инвестиционных и производственных программах организаций, осуществляющих деятельность в сфере водоснабжения и водоотведения», постановлением Правительства Астраханской области от 06.04.2005 № 49-П «О службе по тарифам Астраханской области», протоколом заседания коллегии службы по тарифам Астраханской области от 11.12.2019 № 188:

1. Внести в производственную программу МУП ЖКХ «Бузанское» (ОГРН 1053001677563) в сфере холодного водоснабжения (техническая вода) на 2018 – 2020 годы, утвержденную распоряжением службы по тарифам Астраханской области от 22.11.2017 № 116, следующие изменения:

- в разделе 5 «Объем финансовых потребностей, необходимых для реализации производственной программы» цифры «4319,78» заменить цифрами «4000,58»;

- в разделе 7 «Расчет эффективности производственной программы» цифры «102,41» заменить цифрами «95,96».

2. Начальнику отдела контроля и регулирования тарифов в сферах водоснабжения, водоотведения и обращения с твердыми коммунальными отходами службы по тарифам Астраханской области:

2.1. В срок не позднее трех рабочих дней со дня подписания направить копию настоящего распоряжения в министерство промышленности, транспорта и природных ресурсов Астраханской области для официального опубликования.

2.2. В течение семи рабочих дней со дня подписания направить копию настоящего распоряжения и копию протокола заседания коллегии службы по тарифам Астраханской области от 11.12.2019 № 188 в МУП ЖКХ «Бузанское» (ОГРН 1053001677563).

2.3. В течение семи рабочих дней со дня принятия направить копию настоящего распоряжения и копию протокола заседания коллегии службы по тарифам Астраханской области от 11.12.2019 № 188 в Федеральную антимонопольную службу (в том числе в электронном виде).

2.4. В семидневный срок со дня подписания обеспечить включение настоящего распоряжения в справочно-правовые системы «Консультант Плюс» ООО «РентаСервис» и «Гарант» ООО «Астрахань-Гарант-Сервис».

2.5. В течение пяти календарных дней со дня подписания разместить настоящее распоряжение и протокол заседания коллегии службы по тарифам Астраханской области от 11.12.2019 № 188 на сайте службы по тарифам Астраханской области (http://astrtarif.ru).

3. Распоряжение вступает в силу с 01.01.2020.

***И.о. руководителя***
***О.В. СТЕПАНИЩЕВА***

## СЛУЖБА ПО ТАРИФАМ АСТРАХАНСКОЙ ОБЛАСТИ

## РАСПОРЯЖЕНИЕ

**11.12.2019 №107**

### О ВНЕСЕНИИ ИЗМЕНЕНИЙ В РАСПОРЯЖЕНИЕ СЛУЖБЫ ПО ТАРИФАМ АСТРАХАНСКОЙ ОБЛАСТИ от 18.12.2017 № 182

В соответствии с Федеральным законом от 07.12.2011 № 416-ФЗ «О водоснабжении и водоотведении», постановлением Правительства Российской Федерации от 29.07.2013 № 641 «Об инвестиционных и производственных программах организаций, осуществляющих деятельность в сфере водоснабжения и водоотведения», постановлением Правительства Астраханской области от 06.04.2005 № 49-П «О службе по тарифам Астраханской области», протоколом заседания коллегии службы по тарифам Астраханской области от 11.12.2019 № 191:

1. Внести в распоряжение службы по тарифам Астраханской области от 18.12.2017 № 182 «Об утверждении производственных программ МУП «ВЕКТОР» (ОГРН 1173025006550) в сфере холодного и горячего водоснабжения» следующие изменения:

1.1. В производственной программе МУП «ВЕКТОР» (ОГРН 1173025006550) в сфере холодного водоснабжения (питьевая вода) на 2018 - 2020 годы, утвержденной распоряжением:

- в разделе 5 «Объем финансовых потребностей, необходимых для реализации производственной программы» цифры «11937,57» заменить цифрами «12167,03»;

- в разделе 7 «Расчет эффективности производственной программы» цифры «103,19» заменить цифрами «104,82».

1.2. В производственной программе МУП «ВЕКТОР» (ОГРН 1173025006550) в сфере холодного водоснабжения (техническая вода) на 2018 - 2020 годы, утвержденной распоряжением:

- в разделе 5 «Объем финансовых потребностей, необходимых для реализации производственной программы» цифры «1083,10» заменить цифрами «1087,19»;

- в разделе 7 «Расчет эффективности производственной программы» цифры «103,54» заменить цифрами «103,39».

2. Начальнику отдела контроля и регулирования тарифов в сферах водоснабжения, водоотведения и обращения с твердыми коммунальными отходами службы по тарифам Астраханской области:

2.1. В срок не позднее трех рабочих дней со дня подписания направить копию настоящего распоряжения в министерство промышленности, транспорта и природных ресурсов Астраханской области для официального опубликования.

2.2. В течение семи рабочих дней со дня подписания направить копию настоящего распоряжения и копию протокола заседания коллегии службы по тарифам Астраханской области от 11.12.2019 № 191 в МУП «ВЕКТОР» (ОГРН 1173025006550).

2.3. В течение семи рабочих дней со дня принятия направить копию настоящего распоряжения и копию протокола заседания коллегии службы по тарифам Астраханской области от 11.12.2019 № 191 в Федеральную антимонопольную службу (в том числе в электронном виде).

2.4. В семидневный срок со дня принятия обеспечить включение настоящего распоряжения в справочно-правовые системы «КонсультантПлюс» ООО «РентаСервис» и «Гарант» ООО «Астрахань-Гарант-Сервис».

2.5. В течение пяти календарных дней со дня подписания разместить настоящее распоряжение и протокол заседания коллегии службы по тарифам Астраханской области от 11.12.2019 № 191 на сайте службы по тарифам Астраханской области (http://astrtarif.ru) в информационно-телекоммуникационной сети «Интернет».

3. Распоряжение вступает в силу с 01.01.2020.

***И.о. руководителя***
***О.В. СТЕПАНИЩЕВА***

## СЛУЖБА ПО ТАРИФАМ АСТРАХАНСКОЙ ОБЛАСТИ

## РАСПОРЯЖЕНИЕ

**11.12.2019 №114**

### О ВНЕСЕНИИ ИЗМЕНЕНИЙ В РАСПОРЯЖЕНИЕ СЛУЖБЫ ПО ТАРИФАМ АСТРАХАНСКОЙ ОБЛАСТИ от 28.11.2018 № 74

В соответствии с Федеральным законом от 07.12.2011 № 416-ФЗ «О водоснабжении и водоотведении», постановлением Правительства Российской Федерации от 29.07.2013 № 641 «Об инвестиционных и производственных программах организаций, осуществляющих деятельность в сфере водоснабжения и водоотведения», постановлением Правительства Астраханской области от 06.04.2005 № 49-П «О службе по тарифам Астраханской области», протоколом заседания коллегии службы по тарифам Астраханской области от 11.12.2019 № 202:

1. Внести в распоряжение службы по тарифам Астраханской области от 28.11.2018 № 74 «Об утверждении производственных программ МУП ЖКХ МО «Поселок Верхний Баскунчак» (ОГРН 1113022000288) в сфере холодного водоснабжения и водоотведения» следующие изменения:

1.1. В производственной программе МУП ЖКХ МО «Поселок Верхний Баскунчак» (ОГРН 1113022000288) в сфере холодного водоснабжения (питьевая вода) на 2019 - 2023 годы, утвержденной распоряжением:

- в разделе 5 «Объем финансовых потребностей, необходимых для реализации производственной программы» цифры «12421,68» заменить цифрами «12522,95»;

- в разделе 7 «Расчет эффективности производственной программы» цифры «102,58» заменить цифрами «103,42».

1.2. В производственной программе МУП ЖКХ МО «Поселок Верхний Баскунчак» (ОГРН 1113022000288) в сфере водоотведения на 2019 - 2023 годы, утвержденной распоряжением:

- в разделе 5 «Объем финансовых потребностей, необходимых для реализации производственной программы» цифры «589,46» заменить цифрами «602,15»;

- в разделе 7 «Расчет эффективности производственной программы» цифры «102,99» заменить цифрами «104,81».

2. Начальнику отдела контроля и регулирования тарифов в сферах водоснабжения, водоотведения и обращения с твердыми коммунальными отходами службы по тарифам Астраханской области:

2.1. В срок не позднее трех рабочих дней со дня подписания направить копию настоящего распоряжения в министерство промышленности, транспорта и природных ресурсов Астраханской области для официального опубликования.

2.2. В течение семи рабочих дней со дня подписания направить копию настоящего распоряжения и копию протокола заседания коллегии службы по тарифам Астраханской области от 11.12.2019 № 202 в МУП ЖКХ МО «Поселок Верхний Баскунчак» (ОГРН 1113022000288).

2.3. В течение семи рабочих дней со дня принятия направить копию настоящего распоряжения и копию протокола заседания коллегии службы по тарифам Астраханской области от 11.12.2019 № 202 в Федеральную антимонопольную службу (в том числе в электронном виде).

2.4. В семидневный срок со дня принятия обеспечить включение настоящего распоряжения в справочно-правовые системы «КонсультантПлюс» ООО «РентаСервис» и «Гарант» ООО «Астрахань-Гарант-Сервис».

2.5. В течение пяти календарных дней со дня подписания разместить настоящее распоряжение и протокол заседания коллегии службы по тарифам Астраханской области от 11.12.2019 № 202 на сайте службы по тарифам Астраханской области (http://astrtarif.ru).

3. Распоряжение вступает в силу с 01.01.2020.

***И.о. руководителя***
***О.В. СТЕПАНИЩЕВА***

## РАСПОРЯЖЕНИЕ
### Губернатора Астраханской области

**10.12.2019 №720-р**

### О НАГРАЖДЕНИИ ЗНАКОМ ОТЛИЧИЯ «ЧЕСТЬ И СЛАВА» III СТЕПЕНИ ДАЙХЕСА Н.А.

1. За успехи, достигнутые в многолетней плодотворной профессиональной и общественной деятельности, и большой вклад в социально-экономическое развитие Астраханской области наградить знаком отличия «Честь и Слава» III степени Дайхеса Николая Аркадьевича – директора федерального государственного бюджетного учреждения «Научно-клинический центр оториноларингологии Федерального медико-биологического агентства», члена Общественной палаты Российской Федерации, члена Общественной палаты Астраханской области.

2. Распоряжение подлежит официальному опубликованию.

***Губернатор Астраханской области***
***И.Ю. БАБУШКИН***

## РАСПОРЯЖЕНИЕ
### Губернатора Астраханской области

**10.12.2019 №716-р**

### О НАГРАЖДЕНИИ ПОЧЕТНОЙ ГРАМОТОЙ ГУБЕРНАТОРА АСТРАХАНСКОЙ ОБЛАСТИ БОГАТОВОЙ А.И.

1. За успехи, достигнутые в многолетней добросовестной работе, высокий профессионализм и большой вклад в развитие нотариата на территории Астраханской области наградить Почетной грамотой Губернатора Астраханской области Богатову Альбину Иосифовну – нотариуса, занимающегося частной практикой, нотариального округа «Харабалинский район» Астраханской области.

2. Распоряжение подлежит официальному опубликованию.

***Губернатор Астраханской области***
***И.Ю. БАБУШКИН***

## РАСПОРЯЖЕНИЕ
### Губернатора Астраханской области

**10.12.2019 №717-р**

### О НАГРАЖДЕНИИ БЛАГОДАРСТВЕННЫМ ПИСЬМОМ ГУБЕРНАТОРА АСТРАХАНСКОЙ ОБЛАСТИ

1. За успехи, достигнутые в многолетней добросовестной работе, и высокий профессионализм наградить Благодарственным письмом Губернатора Астраханской области:

| | |
|---|---|
| Данилевскую Людмилу Алексеевну | - преподавателя фортепиано муниципального казенного учреждения дополнительного обра-зования «Детская школа искусств г. Нариманов» Наримановского района |
| Камневу Наталью Сергеевну | - преподавателя аккордеона муниципального бюджетного учреждения дополнительного образования «Школа искусств» Володарского района |
| Коновалову Людмилу Викторовну | - бухгалтера-кассира муниципального бюджет-ного учреждения дополнительного образования «Школа искусств» Володарского района |
| Логвиненко Любовь Александровну | - начальника хозяйственного отдела государственного автономного учреждения культуры Астраханской области «Астраханский драматический театр» |
| Чуприкову Веру Лукашовну | - преподавателя народного отделения муниципального казенного учреждения дополнитель-ного образования «Детская школа искусств г. Нариманов» Наримановского района. |

2. Распоряжение подлежит официальному опубликованию.

***Губернатор Астраханской области***
***И.Ю. БАБУШКИН***

### ИЗВЕЩЕНИЕ О МЕСТЕ И ПОРЯДКЕ ОЗНАКОМЛЕНИЯ С ПРОЕКТОМ МЕЖЕВАНИЯ ЗЕМЕЛЬНОГО УЧАСТКА,

о согласовании размера и местоположения границ земельного участка, выделяемого в счет долей в праве общей долевой собственности, расположенного: Астраханская область, р-н Володарский, в границах землепользования СПК "Крутовский" с кадастровым номером 30:02:000000:30. Заказчиком кадастровых работ является Асмамбетов Г.К., проживающий по адресу: Астраханская область, Володарский район, с. Сорочье, ул. И. Алтынсарина, 133 А, тел. 89608595547. Исполнителем кадастровых работ является кадастровый инженер Хлебников В.А., №30-12-148, зарегистрированный по адресу: Астраханская область, Володарский район, п. Володарский, ул. Центральная, 18, кв. 1, тел. 8(85142)90101, e-mail: khlvladimir@rambler.ru. Выделяемый земельный участок расположен по адресу: Астраханская область, Володарский район, в 255 м на юго-восток от с. Крутое. С проектом межевания земельного участка можно ознакомиться по адресу: Астраханская область, Володарский район, п. Володарский, ул. Маяковского, 1, тел. 8 (85142) 90101. Предложения по доработке проекта межевания земельного участка или обоснованные возражения присылать в течение 30 дней со дня опубликования извещения по адресу: Астраханская область, Володарский район, п. Володарский, ул. Маяковского, 1.

### ПАО «Астраханская энергосбытовая компания» обращает внимание потребителей электрической энергии

Предельные уровни нерегулируемых цен, дифференцированные по ценовым категориям, для тарифной группы «Прочие потребители», а также составляющие, использованные гарантирующим поставщиком при их расчете за ноябрь 2019 года, размещены на официальном сайте ПАО «Астраханская энергосбытовая компания» по адресу: http://astsbyt.ru/yur/detail.php?ELEMENT_ID=73 (Раздел «Юридическим лицам», подраздел «Цена электрической энергии»).

### УТОЧНЕНИЕ

В извещениях от кадастрового инженера Таспекова Р.М. о подготовке проекта межевания земельного участка для выдела земельного участка в счет земельных долей бывшего землепользования малого предприятия «Колос», опубликованных в газете «Сборник законов и нормативных правовых актов Астраханской области» от 04.07.2019 г. №26 на стр. 63 и стр. 70, **вместо слов «13800 кв. м.» следует читать «13700 кв. м.»** и далее по тексту.

**Главный редактор - Вилявина Н.Н.**
**Телефон/факс: 44-76-19, 44-62-96. E-mail: sb_zakon@mail.ru.**
**Адрес редакции и издателя:** 414000, Россия, г. Астрахань, ул. Набережная 1 Мая, д. 75/ул. Шаумяна, д. 48.
**Учредитель (соучредители): министерство промышленности, транспорта и природных ресурсов Астраханской области** (414000, Россия, город Астрахань, улица Советская/улица Коммунистическая/улица Чернышевского/улица Володарского, д. 14-12/3/13/17);
**АУ АО «Центр информационной компетенции»** (414000, Россия, город Астрахань, улица Набережная 1 Мая, д. 75/улица Шаумяна, д. 48).
**Издатель - АУ АО «Центр информационной компетенции».**

Газета «Сборник законов и нормативных правовых актов Астраханской области» зарегистрирована в Управлении Федеральной службы по надзору в сфере связи, информационных технологий и массовых коммуникаций по Астраханской области, регистрационный номер ПИ №ТУ30-00361 от 27 сентября 2019 г.
Сборник набран и сверстан в АУ АО "Центр информационной компетенции". Отпечатано в ГП АО ИПК "Волга", 414000, Россия, г. Астрахань, ул. Набережная 1 Мая, д. 75/ул. Шаумяна, д. 48.
**Заказ: №7325, №7331. Тираж 500 экз.**
Подписано в печать: по графику - 16.00, фактически - 16.00.
**Подписной индекс: ПР583.**

**ТЕХНИЧЕСКИЕ ТРЕБОВАНИЯ К МАТЕРИАЛАМ, представляемым для печати в еженедельнике Сборник законов и нормативных правовых актов Астраханской области**
**Текстовые файлы и таблицы создаются:** в формате DOC (MS Word).
Шрифты: Arial, Arial Cyr, Times New Roman, Times New Roman Cyr.
Размер (кегль) шрифта - 12 пт.
**Материалы представляются:** CD, Flash носителе, электронная почта + бумажная копия.
**ВНИМАНИЕ: без бумажной копии объявления и документы к печати не принимаются.**
**Прием объявлений и документов в текущий номер Сборника заканчивается в среду в 10.00.**